گزارش توجیهی تامین مالی جمعی

طرح تامین سرمایه در گردش جهت تولید و فروش تلویزیون‌های سایز ۵۰ تا ۶۵ اینچ

(پیوست شماره یک قرارداد)

شرکت تجارت جاوید آریان

(سهامی خاص)

محل ثبت: تهران

شماره ثبت: ۲۳۶۰۱۴

آدرس دفتر مرکزی: تهران، ری، خیابان ری، کوچه ساعتچی، پلاک ۱، طبقه اول

شماره تلفن: ۳۵۰۶۷-۰۲۱

کد پستی : ۱۱۷۳۶۱۷۱۶۱

فهرست مطالب

۱-مقدمه ۵

۲-معرفی شرکت ۶

۲-۱-تاریخچه شرکت ۶

۲-۲-موضوع فعالیت ۶

۲-۳-مدت فعالیت ۶

۲-۴-اعضای هیئت‌مدیره و مدیرعامل ۷

۲-۵-رزومه اعضای هیئت‌مدیره ۷

۲-۶-مشخصات حسابرس و بازرس قانونی شرکت ۸

۲-۷-آخرین ترکیب سهامداران ۹

۲-۸-تغییرات سرمایه‌ای شرکت ۱۰

۳-اطلاعات مالی شرکت ۱۱

۳-۱-صورت سود و زیان شرکت ۱۱

۳-۲-صورت وضعیت مالی شرکت ۱۲

۳-۳-صورت جریان‌های نقدی شرکت ۱۳

۳-۴-نسبت‌های مالی ۱۴

۴-وضعیت اعتباری شرکت ۱۵

۴-۱-بدهی‌ها ۱۵

۵-اطلاعات تکمیلی ۱۶

۵-۱-تحلیل صنعت ۱۶

۵-۲-معرفی رقبای خارجی ۱۶

۵-۳-عوامل موثر بر رشد ۱۶

۵-۴-چالش‌ها ۱۷

شرکت کارگزاری بانک سامان (سهامی خاص)		شرکت تجارت جاوید آریان (سهامی خاص)	
حمیدرضا مهرآور	حمید جلال دوست آستانه	مهدی غلامی طوقچی	محمد غلامی
مدیرعامل و عضو هیئت مدیره	نایب رئیس هیئت مدیره	مدیرعامل	رئیس هیئت مدیره

این گزارش توسط کارگزاری بانک سامان تهیه و تدوین نشده است.

۵-۵-وضعیت در ایران ۱۷
۵-۶-معرفی رقبای داخلی ۱۷
۵-۷-محرک‌های بازار ۱۷
۵-۸-پتانسیل ۱۸
۵-۹-فرصت ها ۱۸
۵-۱۰-تهدیدها ۱۸
۵-۱۱-جایگاه شرکت در صنعت ۱۸
۵-۱۲-سهم از بازار ۱۹
۵-۱۳-سابقه فروش شرکت ۱۹
۵-۱۴-شرح وضعیت طرح از قبیل زیرساخت‌ها، کانال‌های تجاری فعلی، نیروی انسانی فعلی ۱۹
۶-قراردادها مهم شرکت ۲۰
۷-بررسی ماده ۱۴۱ ..... ۲۰
۸-ارتباط کارگزاری بانک سامان با طرح و متقاضی ۲۰
۹-تشریح طرح تامین مالی ۲۱
۹-۱-هدف ۲۱
۹-۲-تشریح شیوهٔ تامین مالی ۲۱
۹-۳-سرمایه‌گذاری مورد نیاز و منابع تامین آن ۲۱
۹-۴-نحوه مشارکت تامین‌کنندگان ۲۲
۹-۵-وضعیت تضامین طرح ۲۲
۹-۶-پرداخت اصل سرمایه و سود تامین‌کنندگان ۲۲
۹-۷-حسن سابقه متقاضی در سایر طرح‌ها ۲۳
۹-۸-مشخصات گواهی شراکت ۲۵
۱۰-پیش بینی مالی طرح ۲۶

شرکت کارگزاری بانک سامان (سهامی خاص)		شرکت تجارت جاوید آریان (سهامی خاص)	
حمیدرضا مهرآور	محمد جلال دوست آستانه	مهدی غلامی طوقچی	محمد غلامی
مدیرعامل و عضو هیئت مدیره	رئیس هیئت مدیره	مدیرعامل	رئیس هیئت مدیره

این گزارش توسط کارگزاری بانک سامان تهیه و تدوین نشده است.

۱۱-عوامل ریسک ۲۸
۱۲-پیوست‌ها ۲۹
۱۲-۱-پروانه‌ها و مجوزها ۲۹
۱۲-۲-گواهی عدم سوءپیشینه اعضای هیئت‌مدیره ۳۱
۱۲-۳-اعتبارسنجی شرکت و اعضای هیئت‌مدیره ۳۵

شرکت کارگزاری بانک سامان (سهامی‌خاص)		شرکت تجارت جاوید آریان (سهامی‌خاص)	
حمیدرضا مهرآور	حمید جلال دوست آستانه	مهدی غلامی طوقچی	محمد غلامی
مدیرعامل و عضو هیئت مدیره	نایب رئیس هیئت مدیره	مدیرعامل	رئیس هیئت مدیره

این گزارش توسط کارگزاری بانک سامان تهیه و تدوین نشده است.

۱- مقدمه

گزارش حاضر در خصوص طرح تامین مالی جمعی، طرح تامین سرمایه در گردش جهت تولید و فروش تلویزیون‌های سایز ۵۰ تا ۶۵ اینچ ، تهیه و تدوین شده است. در این گزارش در ابتدا خلاصه‌ای از معرفی شرکت و موضوع فعالیت ارائه شده و بعد از ارائه صورت‌های مالی تاریخی شرکت، هدف شرکت از تامین مالی و برنامه شرکت در خصوص نحوه مصرف منابع حاصل از تامین مالی ارائه شده است. همچنین خاطر نشان می‌گردد در تهیه این گزارش:

(۱) تمامی مفروضات با اهمیت مؤثر لازم در این گزارش افشا گردیده‌اند.

(۲) مفروضات ارائه‌شده در این گزارش بر مبنایی معقول و متناسب با هدف گزارش می‌باشند.

(۳) این گزارش توسط شرکت کارگزاری بانک سامان (سهامی‌خاص) تهیه و تدوین نشده است.

شرکت کارگزاری بانک سامان (سهامی‌خاص)		شرکت تجارت رجاوند آریان (سهامی‌خاص)	
حمیدرضا مهرآور	حمید جلال دوست آستانه	مهدی غلامی طوقچی	محمد غلامی
مدیرعامل و عضو هیئت مدیره	نایب رئیس هیئت مدیره	مدیرعامل	رئیس هیئت‌مدیره

این گزارش توسط کارگزاری بانک سامان تهیه و تدوین نشده است.

۲- معرفی شرکت

۲-۱- تاریخچه شرکت

شرکت تجارت جاوید آریان در تاریخ ۱۳۸۳/۰۹/۱۶بصورت سهامی خاص تأسیس و طی شناسه ملی به شماره ۱۰۱۰۲۷۶۹۳۷۰ و به شماره ۲۳۶۰۱۴ در اداره ثبت شرکت‌ها و مالکیت صنعتی (محل ثبت) تهران به ثبت رسیده است. نشانی مرکز اصلی شرکت در تهران، خیابان ری، کوچه ساعتچی، پلاک ۱ و محل فعالیت اصلی آن در شهرک صنعتی ایوانکی واقع در شهر گرمسار قرار دارد.

۲-۲- موضوع فعالیت

موضوع فعالیت شرکت طبق اساسنامه عبارت است از: تهیه و تولید و توزیع لوازم خانگی و صوتی و تصویری، خریدوفروش هر نوع کالا و مواد اولیه آن اعم از داخلی و خارجی، در رابطه با موضوع شرکت اخذ نمایندگی از شرکت‌های داخلی و خارجی، شرکت در مناقصات و مزایده‌های داخلی و خارجی اعم از دولتی و خصوصی، اخذ وام و تسهیلات از بانک‌ها و موسسات اعتباری مشارکت با اشخاص حقیقی و حقوقی داخلی و خارجی، تاسیس شرکت‌های جدید که به طور مستقیم یا غیرمستقیم با موضوع شرکت در ارتباط باشند، خرید سهام کارخانجات و ایجاد واحدهای تولیدی و انجام کلیه عملیات و معاملات مجاز مالی و بازرگانی، صادرات و واردات کلیه کالاهای مجاز بازرگانی و به طور کلی انجام کلیه اموری که در جهت موضوع و اهداف شرکت به‌طور مستقیم و غیرمستقیم لازم و ضروری باشد.

۲-۳- مدت فعالیت

مطابق اساسنامه، فعالیت شرکت از تاریخ ثبت به‌مدت نامحدود می‌باشد.

شرکت کارگزاری بانک سامان (سهامی خاص)		شرکت تجارت جاوید آریان (سهامی خاص)	
حمیدرضا مهرآور	حمید حلال دوست آستانه	مهدی غلامی طوقچی	محمد غلامی
مدیرعامل و عضو هیئت مدیره	نایب رئیس هیئت مدیره	مدیرعامل	رئیس هیئت مدیره

این گزارش توسط کارگزاری بانک سامان تهیه و تدوین نشده است.

۲-٤- اعضای هیئت‌مدیره و مدیرعامل

به موجب صورتجلسه مجمع عمومی عادی به طور فوق‌العاده مورخ ۱۴۰۳/۱۲/۱۱ اشخاص زیر به‌عنوان اعضای هیئت‌مدیره انتخاب گردیده‌اند.

جدول ۱: ترکیب اعضای هیئت‌مدیره و مدیریت‌عامل

نام	سمت	کدملی	مدت مأموریت	
			شروع	خاتمه
مهدی غلامی طوقچی	مدیرعامل(خارج از اعضاء هیئت‌مدیره)	۱۲۸۶۳۶۱۸۸۵	۱۴۰۳/۱۲/۱۱	۱۴۰۵/۱۲/۱۱
محمد غلامی	رئیس هیئت‌مدیره	۰۰۵۷۳۹۱۱۲۲	۱۴۰۳/۱۲/۱۱	۱۴۰۵/۱۲/۱۱
زهرا کشکولی	نایب‌رئیس هیئت‌مدیره	۱۲۸۶۵۲۶۱۳۲	۱۴۰۳/۱۲/۱۱	۱۴۰۵/۱۲/۱۱
مرتضی غلامی	عضو هیئت‌مدیره	۰۰۷۸۵۹۲۵۷۷	۱۴۰۳/۱۲/۱۱	۱۴۰۵/۱۲/۱۱

۲-۵- رزومه اعضای هیئت‌مدیره

رزومه آقای مهدی غلامی طوقچی

بخش	اطلاعات کلیدی
اطلاعات شخصی	نام و نام خانوادگی: مهدی غلامی طوقچی تاریخ تولد: ۱۳۲۶/۰۴/۲۶ کد ملی: ۱۲۸۶۳۶۱۸۸۵
تحصیلات	سیکل
سمت فعلی	مدیرعامل
مجوزها	دارای پروانه کسب از اتحادیه تهیه‌کنندگان و فروشندگان مصنوعات گاز سوز، نفت سوز، گاز سوز الکتریک
سوابق	رئیس هیئت‌مدیره شرکت تجارت جاوید آریان

رزومه آقای محمد غلامی

بخش	اطلاعات کلیدی
اطلاعات شخصی	نام و نام خانوادگی: محمد غلامی تاریخ تولد: ۱۳۵۲/۰۳/۱۹ کد ملی: ۰۰۵۷۳۹۱۱۲۲
تحصیلات	کارشناسی کامپیوتر
سمت فعلی	رئیس هیئت‌مدیره شرکت تجارت جاوید آریان
سوابق	مدیرعامل و عضو اصلی هیئت‌مدیره شرکت تجارت جاوید آریان

شرکت کارگزاری بانک سامان (سهامی‌خاص)		شرکت تجارت جاوید آریان (سهامی‌خاص)	
حمیدرضا مهرآور	حمید جلال دوست آستانه	مهدی غلامی طوقچی	محمد غلامی
مدیرعامل و عضو هیئت مدیره	نایب رئیس هیئت مدیره	مدیرعامل	رئیس هیئت مدیره

این گزارش توسط کارگزاری بانک سامان تهیه و تدوین نشده است.

رزومه خانم زهرا کشکولی

بخش	اطلاعات کلیدی
اطلاعات شخصی	نام و نام خانوادگی: زهرا کشکولی تاریخ تولد: ۱۳۳۶/۱۰/۰۱ کد ملی: ۱۲۸۶۵۲۶۱۳۲
سمت فعلی	نائب‌رئیس هیئت‌مدیره شرکت تجارت جاوید آریان

رزومه آقای مرتضی غلامی

بخش	اطلاعات کلیدی
اطلاعات شخصی	نام و نام خانوادگی: مرتضی غلامی تاریخ تولد: ۱۳۶۷/۰۹/۱۳ کد ملی: ۰۰۷۸۵۹۲۵۷۷
سمت فعلی	عضو اصلی هیئت‌مدیره شرکت تجارت جاوید آریان

۲-۶- مشخصات حسابرس و بازرس قانونی شرکت

براساس صورتجلسه مجمع عمومی به طور فوق العاده، مورخ ۱۴۰۳/۰۵/۱۱ مؤسسهٔ حسابرسی وانیا نیک تدبیر به شناسه ملی ۱۰۳۲۰۷۲۱۸۶۲ به عنوان حسابرس و بازرس قانونی اصلی و آقای عباس آذین فر به شماره ملی ۴۱۳۱۸۶۱۰۱۱ به سمت بازرس قانونی علی‌البدل برای مدت یک‌سال انتخاب گردیدند.

شرکت کارگزاری بانک سامان (سهامی‌خاص)	شرکت تجارت جاوید آریان (سهامی‌خاص)
حمیدرضا مهرآورده مدیرعامل و عضو هیئت مدیره	حمید حلال دوست آستانه نائب رئیس هیئت مدیره
مهدی غلامی طوقچی مدیرعامل	محمد غلامی رئیس هیئت مدیره

۲-۷- آخرین ترکیب سهامداران

آخرین ترکیب سهامداران شرکت تا تاریخ تهیه این گزارش به شرح جدول زیر می‌باشد.

جدول ۲: آخرین ترکیب سهامداران

نام سهامدار	نوع شخصیت	تعداد سهام	مبلغ سهام(میلیون ریال)	درصد مالکیت
مسعود غلامی	حقیقی	۶,۲۱۸,۱۴۰	۶۲۱,۸۱۴	۲۹.۸٪
محمد غلامی	حقیقی	۶,۱۵۲,۰۸۰	۶۱۵,۲۰۸	۲۹.۵٪
مصطفی غلامی	حقیقی	۳,۱۲۶,۰۰۰	۳۱۲,۶۰۰	۱۵٪
مجید غلامی	حقیقی	۳,۱۲۶,۰۰۰	۳۱۲,۶۰۰	۱۵٪
فاطمه غلامی طوقچی	حقیقی	۱,۳۴۰,۱۹۵	۱۳۴,۰۱۹/۵	۶.۴٪
مرتضی غلامی	حقیقی	۶۷۶,۰۸۵	۶۷,۶۰۸/۵	۳.۲٪
امیر ماهان غلامی	حقیقی	۹۹,۹۲۰	۹,۹۹۲	۰.۵٪
زهرا کشکولی	حقیقی	۶۷,۷۲۰	۶,۷۷۲	۰.۳٪
پارمیسا غلامی	حقیقی	۱۶,۹۳۰	۱,۶۹۳	۰.۱٪
امیر پارسا غلامی	حقیقی	۱۶,۹۳۰	۱,۶۹۳	۰.۱٪
جمع		۲۰,۸۴۰,۰۰۰	۲,۰۸۴,۰۰۰	۱۰۰٪

شرکت کارگزاری بانک سامان (سهامی خاص)	شرکت تجارت جاوید آریان (سهامی خاص)
حمیدرضا مهرآور مدیرعامل و عضو هیئت مدیره	حمید جلال دوست آستانه نایب رئیس هیئت مدیره
مهدی غلامی طوقچی مدیرعامل	محمد غلامی رئیس هیئت مدیره

این گزارش توسط کارگزاری بانک سامان تهیه و تدوین نشده است.

۲-۸- تغییرات سرمایه‌ای شرکت

آخرین سرمایه ثبت شده شرکت درتاریخ تهیه گزارش به مبلغ ۲,۰۸۴,۰۰۰ میلیون ریال، شامل ۲۰۸۴۰,۰۰ سهم یکصد هزار ریالی با نام، تماما پرداخت شده می‌باشد. تغییرات سرمایهٔ شرکت از بدو تاسیس به شرح زیر بوده است.

جدول ۳: تغییرات سرمایه‌ای شرکت (ارقام به میلیون ریال)

تاریخ ثبت افزایش سرمایه	سرمایه قبلی	مبلغ افزایش	سرمایه جدید	درصد افزایش سرمایه	محل افزایش سرمایه
۱۴۰۳/۱۲/۲۵	۴۳۴,۰۰۰	۱.۶۵۰.۰۰۰	۲.۰۸۴.۰۰۰	۳۸۰٪	از محل مطالبات حال شده سهامداران
۱۴۰۱/۱۱/۰۵	۹۱,۰۰۰	۳۴۳,۰۰۰	۴۳۴,۰۰۰	۳۷۷٪	از محل مطالبات حال شده سهامداران
۱۳۹۸/۰۲/۲۸	۷۱,۰۰۰	۲۰,۰۰۰	۹۱,۰۰۰	۲۸٪	آورده نقدی سهامداران
۱۳۹۴/۰۶/۱۵	۵۳,۰۰۰	۱۸,۰۰۰	۷۱,۰۰۰	۳۴٪	آورده نقدی سهامداران
۱۳۹۴/۰۱/۱۸	۳۶,۰۰۰	۱۷,۰۰۰	۵۳,۰۰۰	۴۷٪	آورده نقدی سهامداران
۱۳۹۲/۰۸/۰۷	۳۰,۰۰۰	۶,۰۰۰	۳۶,۰۰۰	۲۰٪	آورده نقدی سهامداران
۱۳۹۱/۰۲/۰۵	۲۰,۰۰۰	۱۰,۰۰۰	۳۰,۰۰۰	۵۰٪	آورده نقدی سهامداران
۱۳۹۰/۱۰/۰۴	۸,۰۰۰	۱۲,۰۰۰	۲۰,۰۰۰	۱۵۰٪	آورده نقدی سهامداران
۱۳۸۸/۰۹/۲۳	۵,۲۰۰	۲,۸۰۰	۸,۰۰۰	۵۴٪	آورده نقدی سهامداران
۱۳۸۶/۱۲/۰۱	۱	۵,۱۹۹	۵,۲۰۰	۵۱۹۹۰۰٪	آورده نقدی سهامداران
۱۳۸۳/۰۹/۱۶	-	۰	۱	-	سرمایه اولیه

شرکت کارگزاری بانک سامان (سهامی‌خاص)		شرکت تجارت جاوید آریان (سهامی خاص)	
حمیدرضا مهرآور	حمید جلال دوست آستانه	مهدی غلامی طوقچی	محمد غلامی
مدیرعامل و عضو هیئت مدیره	نایب رئیس هیئت مدیره	مدیرعامل	رئیس هیئت مدیره

این گزارش توسط کارگزاری بانک سامان تهیه و تدوین نشده است.

۳- اطلاعات مالی شرکت

۳-۱- صورت سود و زیان شرکت

اطلاعات تاریخی صورت سود و زیان شرکت به صورت مقایسه سنوات اخیر به شرح جدول ذیل است:

جدول۴: صورت سود و زیان تاریخی (ارقام به میلیون ریال)

صورت سود و زیان	سال مالی ۱۴۰۳	سال مالی ۱۴۰۲	سال مالی ۱۴۰۱
درآمدهای عملیاتی	۷,۴۶۸,۹۶۸	۶,۳۸۱,۱۷۵	۵,۴۹۳,۱۷۹
بهای تمام‌شده درآمدهای عملیاتی	(۵,۴۷۴,۲۸۹)	(۴,۱۳۹,۴۱۲)	(۳,۵۸۴,۸۸۰)
سود ناخالص	**۱,۹۹۴,۶۷۸**	**۲,۲۴۱,۷۶۳**	**۱,۹۰۸,۲۹۹**
هزینه‌های اداری و عمومی	(۵۷۱,۴۱۲)	(۴۷۱,۷۷۸)	(۶۳۳,۳۳۵)
سایر درآمدها و هزینه‌های عملیاتی	(۵۲,۸۳۱)	(۳۱,۹۰۲)	-
سود(زیان) عملیاتی	**۱,۳۹۱,۷۳۸**	**۱,۷۳۸,۰۸۴**	**۱,۲۷۴,۹۶۴**
هزینه‌های مالی	(۱,۰۳۳,۶۵۹)	(۴۱۱,۱۶۳)	(۲۶۶,۲۴۵)
سایر درآمدها و هزینه‌های غیرعملیاتی	۲۲,۰۳۶	۳۴,۹۷۲	۱۶,۶۰۰
سود (زیان) قبل از مالیات	**۳۸۰,۱۱۶**	**۱,۳۶۱,۸۹۳**	**۱,۰۲۵,۳۱۹**
هزینه مالیات درآمد	(۱۹,۸۹۷)	(۱۸,۷۶۸)	(۷,۴۷۱)
سود خالص	**۳۶۰,۲۱۹**	**۱,۳۴۳,۱۲۵**	**۱,۰۱۷,۸۴۸**

شرکت کارگزاری بانک سامان (سهامی‌خاص)		شرکت تجارت جاوید آریان (سهامی‌خاص)	
حمیدرضا مهرآور	حمید جلال دوست آستانه	مهدی غلامی طوقچی	محمد غلامی
مدیرعامل و عضو هیئت مدیره	نایب‌رئیس هیئت مدیره	مدیرعامل	رئیس هیئت مدیره

این گزارش توسط کارگزاری بانک سامان تهیه و تدوین نشده است.

۳-۲- صورت وضعیت مالی شرکت

اطلاعات تاریخی صورت وضعیت مالی شرکت به صورت مقایسه سنوات اخیر به شرح جدول ذیل است:

جدول ۵: صورت وضعیت مالی شرکت (ارقام به میلیون ریال)

صورت وضعیت مالی	سال مالی ۱۴۰۳	سال مالی۱۴۰۲	سال مالی۱۴۰۱
دارایی‌های ثابت مشهود	۲,۷۸۸,۲۶۴	۱,۱۷۸,۲۱۳	۵۳۱,۰۷۱
دارایی‌های نامشهود	۸,۳۹۹	۱,۱۸۰	۱,۷۱۸
جمع دارایی‌های غیرجاری	۲,۷۹۶,۶۶۳	۱,۱۷۹,۳۹۳	۵۳۲,۷۸۹
پیش پرداخت‌ها	۶۲۵,۱۰۱	۱۶۶,۳۱۴	۴۸۸,۸۱۳
موجودی مواد و کالا	۱,۷۳۲,۰۴۲	۱,۳۲۷,۵۲۳	۶۷۷,۹۱۱
دریافتنی‌های تجاری و سایر دریافتنی‌ها	۴,۹۸۳,۶۷۵	۳,۵۴۶,۱۳۳	۲,۴۰۹,۰۶۶
سرمایه گذاری‌های کوتاه مدت	۸۵۰	۱۶۹,۲۹۶	-
موجودی نقد	۱,۰۵۹,۹۸۹	۵۳۱,۳۱۱	۵۸۹,۲۳۸
جمع دارایی‌های جاری	۸,۴۰۱,۶۵۷	۵,۷۴۰,۵۷۷	۴,۱۶۵,۰۲۸
جمع دارایی‌ها	**۱۱,۱۹۸,۳۲۰**	**۶,۹۱۹,۹۷۰**	**۴,۶۹۷,۸۱۷**
سرمایه	۲,۰۸۴,۰۰۰	۴۳۴,۰۰۰	۴۳۴,۰۰۰
اندوخته قانونی	۶۱,۴۱۱	۴۳,۴۰۰	۴۳,۴۰۰
سود انباشته	۱,۱۸۰,۴۶۶	۱,۶۵۵,۷۵۹	۱,۱۳۰,۱۳۵
جمع حقوق مالکانه	۳,۳۲۵,۸۷۷	۲,۱۳۳,۱۵۹	۱,۶۰۷,۵۳۵
تسهیلات مالی بلند مدت	۴۱,۴۹۲	۱۰۳,۴۶۰	۷۰,۴۲۰
جمع بدهی‌های غیرجاری	۴۱,۴۹۲	۱۰۳,۴۶۰	۷۰,۴۲۰
پرداختنی‌های تجاری و سایر پرداختنی‌ها	۲,۰۸۴,۱۶۵	۶۶۲,۵۲۴	۵۳۲,۹۵۹
مالیات پرداختنی	۴,۴۵۴	۵,۰۳۸	۳,۲۶۹
سود سهام پرداختنی	۳۴۸,۹۲۱	۴۴,۲۲۱	-
تسهیلات مالی	۵.۰۹۴.۹۱۴	۳,۷۱۰,۸۲۵	۲,۳۶۹,۶۴۶
ذخایر	۲۹۸,۴۹۷	۲۲۸,۵۰۵	۱۱۳,۹۸۸
پیش دریافت‌ها	-	۳۲,۲۳۸	-
جمع بدهی‌های جاری	۷,۸۳۰,۹۵۱	۴,۶۸۳,۳۵۱	۳,۰۱۹,۸۶۲
جمع بدهی‌ها	۷,۸۷۲,۴۴۳	۴,۷۸۶,۸۱۱	۳,۰۹۰,۲۸۲
جمع بدهی‌ها و حقوق مالکانه	**۱۱,۱۹۸,۳۲۰**	**۶,۹۱۹,۹۷۰**	**۴,۶۹۷,۸۱۷**

شرکت کارگزاری بانک سامان (سهامی‌خاص)		شرکت تجارت جاوید آریان (سهامی‌خاص)	
حمیدرضا مهرآور	حمیدجلال دوست آستانه	مهدی غلامی طوفچی	محمد غلامی
مدیرعامل و عضو هیئت‌مدیره	نایب رئیس هیئت‌مدیره	مدیرعامل	رئیس هیئت مدیره

این گزارش توسط کارگزاری بانک سامان تهیه و تدوین نشده است.

۳-۳- صورت جریان‌های نقدی شرکت

اطلاعات تاریخی صورت جریان‌های نقدی شرکت به صورت مقایسه سنوات اخیر به شرح جدول ذیل است:

جدول ۶: صورت جریان‌های نقدی شرکت (ارقام به میلیون ریال)

صورت جریان‌های نقدی	سال مالی ۱۴۰۳	سال مالی ۱۴۰۲	سال مالی ۱۴۰۱
نقد حاصل از عملیات	۶۹۴,۵۳۳	۱,۰۲۴,۳۱۷	(۳۵۵,۷۵۱)
پرداخت‌های نقدی بابت مالیات بر درآمد	(۲۰,۴۸۰)	(۱۶,۹۹۸)	(۴,۲۰۳)
جریان خالص ورود (خروج) نقد حاصل از فعالیت های عملیاتی	۶۷۴,۰۵۳	۱,۰۰۷,۳۱۹	(۳۵۹,۹۵۴)
دریافت‌های نقدی حاصل از فروش دارایی‌های ثابت مشهود	۸۰	-	۲۱,۷۵۰
پرداخت‌های نقدی برای خرید دارایی‌های ثابت مشهود	(۷۳,۶۸۴)	(۵۲۴,۵۸۷)	(۳۴۲,۱۰۰)
پرداخت‌های نقدی برای خرید دارایی‌های نامشهود	۸,۱۳۶	(۸۷۹)	(۱,۱۴۱)
دریافت‌های نقدی بابت فروش سرمایه گذاری های کوتاه مدت	۱۶۸,۴۴۵	-	-
پرداخت‌های نقدی برای تحصیل سرمایه گذاری های کوتاه مدت	-	(۱۶۹,۲۹۶)	-
دریافت‌های ناشی ازسود سرمایه گذاری های کوتاه مدت	۵,۲۴۴	۱۱,۷۴۴	-
دریافت‌های نقدی حاصل از سود سایر سرمایه گذاری ها	۱۱,۶۱۶	۶۱	۱۳۸
جریان خالص ورود(خروج) نقد حاصل از فعالیت های سرمایه‌گذاری	۱۰۳,۵۶۵	(۶۸۲,۹۵۷)	(۳۲۱,۳۵۳)
جریان خالص ورود نقد قبل از فعالیت های تامین مالی	۷۷۷,۶۱۸	۳۲۴,۳۶۲	(۶۸۱,۳۰۷)
دریافت‌های ناشی از تسهیلات	۹,۴۶۳,۲۱۲	۶,۳۴۸,۵۳۲	۴,۲۳۹,۵۶۶
پرداخت‌های نقدی بابت اصل تسهیلات	(۸,۱۲۶,۶۴۵)	(۵,۵۲۶,۲۰۲)	(۳,۰۴۸,۸۲۸)
پرداخت‌های نقدی بابت سود تسهیلات	(۱,۰۷۲,۷۰۴)	(۴۲۷,۸۱۴)	(۲۵۸,۶۳۵)
پرداخت‌های نقدی بابت بازپرداخت تامین مالی از اشخاص وابسته	-	(۳,۵۲۵)	-
پرداخت‌های نقدی بابت سود سهام	(۵۱۲,۸۰۲)	(۷۷۳,۲۸۰)	(۱۲,۶۶۱)
جریان خالص خروج نقد مصرف شده در فعالیت های تامین مالی	۲۴۸,۹۳۹	(۳۸۲,۲۸۹)	۹۱۹,۴۴۲
خالص افزایش (کاهش) در موجودی نقد	۵۲۸,۶۷۹	(۵۷,۹۲۷)	۲۳۸,۱۳۵
مانده موجودی نقد در ابتدای سال	۵۳۱,۳۱۱	۵۸۹,۲۳۸	۳۴۹,۲۲۵
تاثیر تغییرات نرخ ارز	-	-	۱,۸۷۸
مانده موجودی نقد در پایان سال	**۱,۰۵۹,۹۸۹**	**۵۳۱,۳۱۱**	**۵۸۹,۲۳۸**
معاملات غیر نقدی	**۱,۶۵۰,۰۰۰**	**۴۲۱,۷۱۱**	-

شرکت کارگزاری بانک سامان (سهامی خاص)		شرکت تجارت جاوید آریان (سهامی خاص)	
حمیدرضا مهرآور	حمید جلال دوست آستانه	مهدی غلامی طوقچی	محمد غلامی
مدیرعامل و عضو هیئت مدیره	نایب رئیس هیئت مدیره	مدیرعامل	رئیس هیئت مدیره

این گزارش توسط کارگزاری بانک سامان تهیه و تدوین نشده است.

شرکت کارگزاری بانک سامان (سهامی خاص)

۳-٤- نسبت‌های مالی

جدول زیر نسبت‌های مالی شرکت را طی سه‌سال اخیر نشان می‌دهد.

جدول ۷: حاشیه سود شرکت طی سه سال اخیر

حاشیه سود	سال مالی منتهی به ۱۴۰۳	سال مالی منتهی به ۱۴۰۲	سال مالی منتهی به ۱۴۰۱
حاشیه سود ناخالص	۲۷٪	۳۵٪	۳۵٪
حاشیه سود عملیاتی	۱۹٪	۲۷٪	۲۳٪
حاشیه سود (زیان) خالص	۵٪	۲۱٪	۱۹٪
نسبت بدهی	۷۰٪	۶۹٪	۶۶٪
نسبت مالکانه	۳۰٪	۳۱٪	۳۴٪
بازده دارایی‌ها	۳٪	۱۹٪	۲۲٪

شرکت کارگزاری بانک سامان (سهامی‌خاص)		شرکت تجارت جاوید آریان (سهامی‌خاص)	
حمیدرضا مهرآور	حمید جلال دوست آستانه	مهدی غلامی طوقچی	محمد غلامی
مدیرعامل و عضو هیئت مدیره	نایب رئیس هیئت مدیره	مدیرعامل	رئیس هیئت مدیره

این گزارش توسط کارگزاری بانک سامان تهیه و تدوین نشده است.

شرکت کارگزاری بانک سامان (سهامی خاص)

٤- وضعیت اعتباری شرکت

٤-١- بدهی‌ها

براساس آخرین صورت‌های مالی حسابرسی‌شده مورخ ۳۰ اسفند ۱۴۰۳ اطلاعات مربوط به وضعیت اعتباری شرکت به شرح ذیل است:

جدول۸ اطلاعات مربوط به وضعیت اعتباری شرکت (ارقام به میلیون ریال)

شرح		مبلغ
بدهی‌ها مطابق اقلام صورت وضعیت مالی به استثنای تسهیلات و مالیات	حساب‌ها و اسناد پرداختنی تجاری	۱,۸۳۵,۰۵۳
	سایر حساب‌ها و اسناد پرداختنی تجاری	-
	حساب‌ها و اسناد پرداختنی تجاری و سایر پرداختنی ها	-
	سایر حساب‌ها و اسناد پرداختنی	۲۴۹,۱۱۳
	پیش‌دریافت‌ها	-
	سود سهام پرداختنی	۳۴۸,۹۲۱
	ذخیرهٔ تضمین محصول	۲۹۸,۴۹۷
تسهیلات	کوتاه‌مدت	۵,۰۹۴,۹۱۴
	بلندمدت	۴۱,۴۹۲
	حصهٔ جاری تسهیلات مالی بلندمدت	-
	جریمه‌ها	-
	تسهیلات سررسید شده و پرداخت نشده (معوق)	-
مالیات	ذخیرهٔ مالیات	۴,۴۵۴

شرکت کارگزاری بانک سامان (سهامی‌خاص)		شرکت تجارت جاوید آریان (سهامی‌خاص)	
حمیدرضا مهرآور	حمید جلال دوست آستانه	مهدی غلامی طوقچی	محمد غلامی
مدیرعامل و عضو هیئت مدیره	نایب رئیس هیئت مدیره	مدیرعامل	رئیس هیئت مدیره

این گزارش توسط کارگزاری بانک سامان تهیه و تدوین نشده است.

شرکت کارگزاری بانک سامان (سهامی خاص)

۵- اطلاعات تکمیلی

۵-۱- تحلیل صنعت

صنعت تولید لوازم خانگی، به‌ویژه تلویزیون، یکی از صنایع مهم کشور محسوب می‌شود که تحت تأثیر رشد فناوری، توسعه زیرساخت‌های دیجیتال و افزایش تقاضا برای محصولات هوشمند قرار دارد. در سال‌های اخیر، با محدودیت واردات تلویزیون‌های خارجی و حمایت از تولید داخلی، سهم تولیدکنندگان ایرانی در بازار افزایش یافته است. همچنین افزایش تقاضا برای تلویزیون‌های هوشمند در سایزهای ۵۰ تا ۶۵ اینچ، به دلیل استقبال خانوارها از نمایشگرهای بزرگ‌تر و توسعه خدمات پخش آنلاین، موجب رشد این بخش از بازار شده است. با وجود وابستگی بخشی از مواد اولیه و قطعات به واردات، ظرفیت مناسب بازار داخلی، توسعه فناوری و امکان صادرات به کشورهای همسایه، چشم‌انداز این صنعت را در میان‌مدت مثبت ارزیابی می‌کند.

۵-۲- معرفی رقبای خارجی

بازیگران کلی عبارتند از:

۱. سامسونگ

۲. ال جی

۳. سونی

۴. هایسنس

۵. تی سی ال

۶. فیلیپس

۷. پاناسونیک

۵-۳- عوامل موثر بر رشد

۱. پیشرفت فناوری نمایشگرها

۲. افزایش تقاضا برای تلویزیون‌ها هوشمند

۳.رشد بازارهای نوظهور

۴.کاهش هزینه‌های تولید

۵.نوآوری در رابط‌های کاربری

شرکت کارگزاری بانک سامان (سهامی‌خاص)		شرکت تجارت جاوید آریان (سهامی‌خاص)	
حمیدرضا مهرآور	حمید جلال دوست آستانه	مهدی غلامی طوقچی	محمد غلامی
مدیرعامل و عضو هیئت مدیره	نایب رئیس هیئت مدیره	مدیرعامل	رئیس هیئت مدیره

این گزارش توسط کارگزاری بانک سامان تهیه و تدوین نشده است.

شرکت کارگزاری بانک سامان (سهامی خاص)

۵-٤- چالش‌ها

۱. نوسانات قیمت مواد اولیه

۲. رقابت شدید

۳. رشد هزینه‌های تحقیق و توسعه

۴. تغییرات در عادات مصرف‌کنندگان

۵. مشکلات زیست محیطی و بازیافت

۶. کیفیت پایین‌تر برندهای داخلی

۵-۵- وضعیت در ایران

صنعت تولید تلویزیون در ایران تحت تاثیر عوامل مختلفی مانند تحریم‌ها، نوسانات ارزی، سیاست‌های حمایتی دولت و تغییرات تکنولوژی قرار دارد. صنعت تلویزیون در ایران هنوز به شدت وابسته به واردات قطعات است، اما با خروج برندهای کره‌ای، شرکت‌های داخلی فرصت رشد بیشتری یافته‌اند. اگر دولت بتواند سرمایه‌گذاری در تکنولوژی‌های جدید را افزایش دهد، این صنعت می‌تواند در آینده رقابتی‌تر شود.

۵-٦- معرفی رقبای داخلی

برندهای ایرانی مانند ایکس ویژن،جی پلاس، اسنوا، دوو و شهاب سهم عمده‌ای از بازار داخلی را در اختیار دارند. این برندها قطعات اصلی مانند پنل نمایشگر را از چین تامین کرده و مونتاژ نهایی را در ایران انجام می‌دهند.

۵-۷- محرک‌های بازار

۱. افزایش تقاضای داخلی: با گسترش استفاده از تلویزیون‌های هوشمند و رشد اینترنت پرسرعت،مردم بیشتر به تلویزیون‌های با کیفیت و هوشمند علاقمند شده‌اند.

۲. تولید داخلی و حمایت دولتی: شرکت‌هایی مانند ایکس ویژن، جی‌پلاس با حمایت دولت و کاهش واردات، تولید را افزایش داده‌اند.

۳. گرایش به برندهای اقتصادی: به دلیل کاهش قدرت خرید مردم، برندهای ایرانی و چینی محبوب‌تر شده‌اند.

۴. رشد فروش آنلاین و قسطی.

۵. تحریم‌ها و کاهش واردات برندهای خارجی: خروج برندهای ال‌جی و سامسونگ از بازار رسمی ایران، فضا را برای رشد تولیدکنندگان داخلی و واردکنندگان غیر رسمی باز کرده است.

شرکت کارگزاری بانک سامان (سهامی‌خاص)		شرکت تجارت جاوید آریان (سهامی خاص)	
حمیدرضا مهرآور	حمید جلال دوست آستانه	مهدی غلامی طوقچی	محمد غلامی
مدیرعامل و عضو هیئت مدیره	نایب رئیس هیئت مدیره	مدیرعامل	رئیس هیئت مدیره

این گزارش توسط کارگزاری بانک سامان تهیه و تدوین نشده است.

شرکت کارگزاری بانک سامان (سهامی خاص)

۵-۸- پتانسیل

۱. جمعیت زیاد و تقاضای پایدار

۲. رشد فناوری و امکان تولید تلویزیون‌های هوشمند

۳. توانایی تولید داخلی با حمایت دولت

۴. امکان توسعه زنجیره تامین داخلی

۵. رشد صنعت مونتاژ و برندهای ایرانی

۵-۹- فرصت ها

۱. خروج برندهای مطرح خارجی

۲. حمایت دولت از تولید داخلی

۳. تقاضا برای خرید اقساطی و فروش آنلاین

۴. فرصت ورود به بازار کشورهای همسایه

۵. امکان همکاری با شرکت‌های چینی و سایر کشورها

۵-۱۰- تهدیدها

۱. وابستگی شدید به واردات قطعات اصلی مانند پنل و بردهای الکترونیکی

۲.نوسانات نرخ ارز و افزایش هزینه‌های تولید

۳. کیفیت پایین‌تر نسبت به برندهای جهانی

۴. رشد قاچاق تلویزیون‌های خارجی

۵-۱۱- جایگاه شرکت در صنعت

برند الیو یکی از برندهای ایرانی فعال در زمینه تولید تلویزیون است که فعالیت خود را از سال ۱۳۸۹ آغاز کرده است. پنل و سایر قطعات تلویزیون‌های الیو و رینگ هاوس عمدتاً از کشور چین وارد و در کارخانه تجارت جاوید آریان مونتاژ می‌گردد. شرکت تجارت جاوید آریان علاوه بر تولید تلویزیون در زمینه واردات کولر گازی با برندهای الیو و رینگ‌هاوس نیز فعال می‌باشد. گارانتی و خدمات پس از فروش این محصولات نیز توسط شرکت آسال خدمات آراد انجام می‌گردد. کولرگازی‌های این شرکت باتوجه به ویژگی‌ها و سایزهای مختلف، در رنج‌های قیمتی متنوعی قرار دارند.

شرکت کارگزاری بانک سامان (سهامی‌خاص)		شرکت تجارت جاوید آریان (سهامی‌خاص)	
حمیدرضا مهرآور	حمید جلال دوست آستانه	مهدی غلامی طوقچی	مجید غلامی
مدیرعامل و عضو هیئت مدیره	نایب رئیس هیئت مدیره	مدیرعامل	رئیس هیئت مدیره

این گزارش توسط کارگزاری بانک سامان تهیه و تدوین نشده است.

شرکت کارگزاری بانک سامان (سهامی خاص)

۵-۱۲- سهم از بازار

شرکت تجارت جاوید آریان با برند الیو و رینگ هاوس و ارائه تلویزیون‌های با کیفیت و قیمت مناسب، توانسته است محبوبیت قابل توجهی در بازار ایران کسب کند. با توجه به رقابت شدید در بازار تلویزیون ایران و حضور برندهای داخلی و خارجی، برند الیو توانسته است جایگاه خود را در بازار تثبیت نماید.

۵-۱۳- سابقه فروش شرکت

براساس آخرین صورت های مالی حسابرسی شده سال مالی ۱۴۰۳ اطلاعات مربوط به فروش شرکت به شرح زیر می‌باشد:

جدول ۹: سابقه فروش شرکت (ارقام به میلیون ریال)

سابقه فروش شرکت	سال ۱۴۰۳	سال ۱۴۰۲
محصولات صوتی و تصویری تولیدی	۵,۰۲۶,۲۳۰	۴,۸۷۸,۴۵۹
محصولات لوازم خانگی ساخت ایران	۲,۱۱۷,۶۲۴	۸۳۸,۸۱۳
محصولات لوازم خانگی وارداتی، قطعات و کمپرسور	۴۴۶,۱۸۲	۸۰۳,۷۰۸
فروش ناخالص	۷,۵۹۰,۰۳۶	۶,۵۲۰,۹۸۰
برگشت از فروش	(۸۳,۰۲۸)	(۱۳۷,۱۵۱)
تخفیفات	(۳۸,۰۴۰)	(۲,۶۵۴)
جمع کل	**۷,۴۶۸,۹۶۸**	**۶,۳۸۱,۱۷۵**

۵-۱۴- شرح وضعیت طرح از قبیل زیرساخت‌ها، کانال‌های تجاری فعلی، نیروی انسانی فعلی

کارخانه جدید شرکت در فروردین ۱۴۰۳ به بهره‌برداری رسیده و در سال مالی جاری علاوه بر تولید تلویزیون رنگی، تولید سایر محصولات از قبیل اندرویدباکس را نیز در دستور کار قرار داده است. نیروی انسانی شرکت در حال حاضر ۹۰ نفر می باشد.

شرکت کارگزاری بانک سامان (سهامی‌خاص)		شرکت تجارت جاوید آریان (سهامی‌خاص)	
حمیدرضا مهرآور	حمید جلال دوست آستانه	مهدی غلامی طوقچی	محمد غلامی
مدیرعامل و عضو هیئت مدیره	نایب رئیس هیئت مدیره	مدیرعامل	رئیس هیئت مدیره

این گزارش توسط کارگزاری بانک سامان تهیه و تدوین نشده است.

٦- قراردادها مهم شرکت

تمامی فرایندهای خریدوفروش شرکت در قالب فاکتور است و هیچ‌گونه قرارداد جهت فرایند فروش و خرید منعقد نگردیده است.

۷- بررسی ماده ۱۴۱

با توجه به اطلاعات صورت‌های مالی تاریخی ارائه شده از سال‌های ۱۴۰۱ لغایت ۱۴۰۳ در جداول بخش های قبل، مشخص است که شرکت تجارت جاوید آریان (سهامی خاص) در هیچ یک از سال‌های فعالیت خود مشمول ماده ۱۴۱ قانون تجارت نبوده است.

۸- ارتباط کارگزاری بانک سامان با طرح و متقاضی

مطابق با جداول بخش های ۲ - ۴ و ۲ - ۷ مشخص است شرکت تجارت جاوید آریان (سهامی خاص) هیچ گونه ذینفع، سهامدار یا اعضای هیئت‌مدیره مشترکی با کارگزاری بانک سامان (به عنوان عامل) ندارد .

شرکت کارگزاری بانک سامان (سهامی خاص)		شرکت تجارت جاوید آریان (سهامی خاص)	
حمیدرضا مهرآور	حمید جلال دوست آستانه	مهدی غلامی طوقچی	محمد غلامی
مدیرعامل و عضو هیئت مدیره	نایب رئیس هیئت مدیره	مدیرعامل	رئیس هیئت مدیره

این گزارش توسط کارگزاری بانک سامان تهیه و تدوین نشده است.

شرکت کارگزاری بانک سامان (سهامی خاص)

۹- تشریح طرح تامین مالی

۹-۱- هدف

هدف شرکت تجارت جاوید آریان (سهامی خاص) از تامین مالی موضوع این گزارش، به شرح زیر می‌باشد. شرکت در نظر دارد در راستای تامین منابع مالی موردنیاز جهت جهت تولید و فروش تلویزیون‌های سایز ۵۰ تا ۶۵ اینچ اقدام به تامین مالی جمعی نماید.

۹-۲- تشریح شیوهٔ تامین مالی

با توجه به برنامه ارائه شده، شرکت تجارت جاوید آریان (سهامی خاص) در نظر دارد بخشی از مصارف برنامه‌ریزی شده خود را از طریق سکوی تامین مالی جمعی پولسار (عامل)، تامین نماید. کارگزاری بانک سامان (عامل) پس از اخذ مجوز از فرابورس ایران، نسبت به ایجاد فراخوان تامین مالی جمعی به مبلغ ۲۵۰,۰۰۰ میلیون ریال می‌نماید که ۲۵,۰۰۰ میلیون ریال (معادل ۱۰ درصد از کل مبلغ تامین مالی) توسط متقاضی و ۲۲۵,۰۰۰میلیون ریال (معادل ۹۰ درصد از مبلغ تامین مالی) توسط تامین‌کنندگان تامین می‌گردد. در صورت تایید شرکت کارگزاری بانک سامان مبنی بر کفایت مبالغ جمع‌آوری شده در پایان فراخوان جمع‌آوری وجوه، تمام وجوه جمع‌آوری شده به حساب متقاضی واریز شده و به میزان مشارکت هر تامین‌کننده،گواهی شراکت برای وی صادر می‌شود.

۹-۳- سرمایه‌گذاری مورد نیاز و منابع تامین آن

مبلغ کل سرمایه‌گذاری مورد نیاز جهت اجرای برنامه یاد شدهٔ فوق ۲۵۰,۰۰۰ میلیون ریال و منابع تامین آن به شرح جدول زیر می‌باشد.

جدول ۱۰: منابع و مصارف طرح

شرح	مبلغ (میلیون ریال)
منابع حاصل از تامین مالی جمعی	۲۲۵,۰۰۰
منابع داخلی شرکت	۲۵,۰۰۰
جمع منابع	۲۵۰,۰۰۰
سرمایه در گردش جهت تولید و فروش تلویزیون‌های سایز ۵۰ تا ۶۵ اینچ	۲۵۰,۰۰۰
جمع مصارف	۲۵۰,۰۰۰

شرکت کارگزاری بانک سامان (سهامی‌خاص)		شرکت تجارت جاوید آریان (سهامی‌خاص)	
حمیدرضا مهرآور	جمید جلال دوست آستانه	مهدی غلامی طوقچی	محمد غلامی
مدیرعامل و عضو هیئت مدیره	نایب رئیس هیئت مدیره	مدیرعامل	رئیس هیئت مدیره

این گزارش توسط کارگزاری بانک سامان تهیه و تدوین نشده است.

شرکت کارگزاری بانک سامان (سهامی خاص)

۹-۴- نحوه مشارکت تامین‌کنندگان

براساس برنامهٔ طراحی‌شده پس از تکمیل موفق طرح تامین مالی جمعی، متقاضی نسبت به تولید و فروش تلویزیون‌های سایز ۵۰ تا ۶۵ اینچ اقدام خواهد کرد. متقاضی با توجه به برآورد اولیه از طرح موظف است درآمد طرح به میزان حداقل ۴۵۴,۱۰۰ میلیون ریال را محقق سازد. سود حاصل از تحقق این میزان درآمد، ۱۰۵.۰۰۰ میلیون ریال پیش‌بینی می شود؛ که با نسبت ۹۰٪ سهم تامین‌کنندگان و ۱۰٪ سهم متقاضی تقسیم خواهد شد. در صورت افزایش سود برآوردشده بیش از ۱۰۵.۰۰۰ میلیون ریال، مابه‌تفاوت آن به نسبت ۹۹٪ سهم متقاضی و ۱٪ سهم تامین‌کنندگان تقسیم خواهد شد.

نرخ سود پیش‌بینی شده ۴۲٪ سالیانه می‌باشد که به صورت سه‌ماه یک‌بار به تامین‌کنندگان پرداخت می‌گردد. سود قطعی طرح در پایان عمر اوراق گواهی شراکت (در پایان یکسال) به صورت قطعی محاسبه و پس از تایید حسابرس در صورت وجود مازاد، به تامین‌کنندگان پرداخت خواهد شد.

۹-۵- وضعیت تضامین طرح

تعهد پوشش اصل مبالغ تامین مالی شده توسط ضمانت‌نامه بانکی تعهد پرداخت خواهد بود.

۹-۶- پرداخت اصل سرمایه و سود تامین‌کنندگان

با توجه به تضمین اصل سرمایه تامین‌کنندگان و برآورد سود پیش‌بینی شده طرح، مبالغ پرداختی به تامین‌کنندگان به شرح جدول زیر می‌باشد:

جدول ۱۱: مواعد پرداخت اصل سرمایه و سود تامین‌کنندگان

تاریخ پرداخت	آورده تامین‌کنندگان	پرداخت سود پیش‌بینی شده	بازپرداخت اصل سرمایه	خالص جریان نقدی مشارکت کنندگان
هم زمان با تامین وجه	(۲۲۵,۰۰۰)	-	-	(۲۲۵,۰۰۰)
سه ماه پس از تامین وجه	-	۲۳,۶۲۵	-	۲۳,۶۲۵
شش ماه پس از تامین وجه	-	۲۳,۶۲۵	-	۲۳,۶۲۵
نه ماه پس از تامین وجه	-	۲۳,۶۲۵	-	۲۳,۶۲۵
دوازده ماه پس از تامین وجه	-	۲۳,۶۲۵	۲۲۵,۰۰۰	۲۴۸,۶۲۵

شرکت کارگزاری بانک سامان (سهامی‌خاص)		شرکت تجارت جاوید آریان (سهامی‌خاص)	
حمیدرضا مهرآور	حمید جلال دوست آستانه	مهدی غلامی طوقچی	محمد غلامی
مدیرعامل و عضو هیئت مدیره	نایب رئیس هیئت مدیره	مدیرعامل	رئیس هیئت مدیره

این گزارش توسط کارگزاری بانک سامان تهیه و تدوین نشده است.

شرکت کارگزاری بانک سامان (سهامی خاص)

۹-۷- حسن سابقه متقاضی در سایر طرح‌ها

لازم به ذکر است شرکت تجارت جاوید آریان (سهامی خاص) تاکنون شش طرح تامین مالی جمعی از طریق سکوی پولسار و یک طرح تامین مالی جمعی از طریق سکوی ایساتیس کراد به شرح جدول ذیل داشته است:

جدول ۱۲: حسن سابقه متقاضی در سایر طرح‌ها

نام طرح و سکو	مدت زمان پرداخت سود و بازپرداخت اصل	تاریخ واریز مبالغ جمع‌آوری شده	سود پیش‌بینی شده	مبالغ طرح (میلیون ریال)	آخرین وضعیت طرح
تامین سرمایه در گردش جهت تولید تلویزیون‌های LED و QLED **(پولسار)**	پرداخت سود در فواصل سه ماهه و اصل سرمایه یک‌سال پس از جمع‌اوری وجوه	۱۴۰۳/۱۲/۰۷	٪۴۰	۲۵۰,۰۰۰	تسویه شده
تامین سرمایه در گردش جهت واردات کولر گازی **(پولسار)**	پرداخت سود در فواصل سه ماهه و اصل سرمایه یک‌سال پس از جمع‌اوری وجوه	۱۴۰۴/۰۲/۲۲	٪۴۰	۲۵۰,۰۰۰	تسویه شده
تامین سرمایه در گردش جهت واردات پنل تلویزیون در سایزهای کوچک تا ۵۰ اینچ **(پولسار)**	پرداخت سود در فواصل سه ماهه و اصل سرمایه یک‌سال پس از جمع‌اوری وجوه	۱۴۰۴/۰۳/۲۰	٪۴۰	۲۵۰,۰۰۰	تسویه شده
تامین سرمایه در گردش جهت فروش محصولات یخچال و فریزر **(پولسار)**	پرداخت سود در فواصل سه ماهه و اصل سرمایه یک‌سال پس از جمع‌اوری وجوه	۱۴۰۴/۱۱/۲۱	٪۴۰	۲۵۰,۰۰۰	در حال اجرا
تامین سرمایه در گردش جهت خرید و فروش ماشین‌های ظرفشویی **(پولسار)**	پرداخت سود در فواصل سه ماهه و اصل سرمایه یک‌سال پس از جمع‌اوری وجوه	۱۴۰۴/۱۲/۱۹	٪۴۰	۲۵۰,۰۰۰	در حال اجرا

شرکت کارگزاری بانک سامان (سهامی خاص)		شرکت تجارت جاوید آریان (سهامی خاص)	
حمیدرضا مهرآور	حمید جلال دوست آستانه	مهدی غلامی طوقچی	محمد غلامی
مدیرعامل و عضو هیئت مدیره	نایب رئیس هیئت مدیره	مدیرعامل	رئیس هیئت مدیره

این گزارش توسط کارگزاری بانک سامان تهیه و تدوین نشده است.

شرکت کارگزاری بانک سامان (سهامی خاص)

تامین سرمایه در گردش جهت خرید و فروش کولرگازی **(پولسار)**	پرداخت سود در فواصل سه ماهه و اصل سرمایه یک‌سال پس از جمع‌اوری وجوه	۱۴۰۵/۰۲/۲۸	٪۴۲	۲۵۰,۰۰۰	در حال اجرا
تامین سرمایه در گردش جهت خرید و فروش ماشین لباسشویی نه کیلویی **(ایساتیس کراد)**	پرداخت سود در فواصل سه ماهه و اصل سرمایه یک‌سال پس از جمع‌اوری وجوه	۱۴۰۵/۰۳/۲۰	٪۴۵	۲۵۰,۰۰۰	در حال اجرا

شرکت کارگزاری بانک سامان (سهامی‌خاص)		شرکت تجارت جاوید آریان (سهامی‌خاص)	
حمیدرضا مهرآور	حمید جلال دوست آستانه	مهدی غلامی طوفچی	محمد غلامی
مدیرعامل و عضو هیئت مدیره	نایب رئیس هیئت مدیره	مدیرعامل	رئیس هیئت مدیره

این گزارش توسط کارگزاری بانک سامان تهیه و تدوین نشده است.

شرکت کارگزاری بانک سامان
(سهامی خاص)

۹-۸- مشخصات گواهی شراکت

به منظور انجام برنامهٔ تشریح‌شده در بخش قبل، عامل نسبت به تامین مالی جمعی با مشخصات زیر اقدام نموده و وجوه جمع‌آوری شده را به وکالت از دارندگان گواهی مشارکت، به شرکت تجارت جاوید آریان پرداخت خواهد نمود.

عنوان طرح: طرح تامین سرمایه در گردش جهت تولید و فروش تلویزیون‌های سایز ۵۰ تا ۶۵ اینچ ؛

خلاصه طرح : خرید و واردات پنل تلویزیون برای تولید تلویزیون و فروش آن در بازار داخلی ایران؛

محل اجرای طرح: تهران، ری، خیابان ری، کوچه ساعتچی، پلاک ۱، طبقه اول؛

مدت فراخوان جمع آوری وجوه: ۳۰ روز؛

دوره سرمایه گذاری: ۱۲ ماه؛

سرمایه مورد نیاز: ۲۵۰,۰۰۰ میلیون ریال؛

حداقل سرمایه قابل پذیرش برای موفقیت کمپین: ۲۵۰,۰۰۰ میلیون ریال؛

تعداد کل گواهی های شراکت قابل عرضه: ۲۵۰,۰۰۰,۰۰۰ گواهی شراکت؛

قیمت هر گواهی شراکت: ۱,۰۰۰ ریال؛

حداکثر تعداد گواهی شراکت قابل خریداری برای تامین کننده حقیقی: ۱۲,۵۰۰,۰۰۰ گواهی شراکت؛

حداکثر تعداد گواهی شراکت قابل خریداری برای تامین کننده حقوقی: ۲۲۵,۰۰۰,۰۰۰ گواهی شراکت؛

حداکثر مبلغ سرمایه‌گذاری برای تامین کننده حقیقی: ۱۲,۵۰۰ میلیون ریال؛

حداکثر مبلغ سرمایه‌گذاری برای تامین کننده حقوقی: ۲۲۵,۰۰۰ میلیون ریال؛

حداقل مبلغ سرمایه‌گذاری برای تامین کننده حقیقی: ۵ میلیون ریال؛

حداقل مبلغ سرمایه‌گذاری برای تامین کننده حقوقی: ۱۰ میلیون ریال؛

سود مشارکت دوره سرمایه‌گذاری: ۴۲ درصد سالانه؛

شیوه پرداخت اصل سرمایه: بازپرداخت اصل سرمایه یک‌سال پس از جمع‌آوری وجوه؛

شیوه پرداخت سود مشارکت: هر سه‌ماه یک‌بار پس از جمع‌آوری وجوه؛

تضامین: ضمانت نامه تعهد پرداخت بانکی؛

عامل: شرکت کارگزاری بانک سامان (سهامی خاص)؛

نهاد مالی: شرکت کارگزاری بانک سامان (سهامی خاص)؛

خرید گواهی مشارکت از سکوی تامین مالی پوسار مستلزم ثبت نام در سایت و احراز هویت می‌باشد.

شرکت کارگزاری بانک سامان (سهامی خاص)		شرکت تجارت جاوید آریان (سهامی خاص)	
حمیدرضا مهرآور	حمید جلال دوست آستانه	مهدی غلامی طرقچی	مجید غلامی
مدیرعامل و عضو هیئت مدیره	نایب رئیس هیئت مدیره	مدیرعامل	رئیس هیئت مدیره

این گزارش توسط کارگزاری بانک سامان تهیه و تدوین نشده است.

شرکت کارگزاری بانک سامان (سهامی خاص)

۱۰- پیش بینی مالی طرح

شرکت در نظر دارد در راستای تامین منابع مالی موردنیاز طرح تامین سرمایه در گردش جهت تولید و فروش تلویزیون‌های سایز ۵۰ تا ۶۵ اینچ اقدام به تامین مالی جمعی نماید. با توجه به منابع تامین‌شده و نیز منابع داخلی شرکت، پیش‌بینی درآمدها و مخارج طرح به شرح جدول زیر می‌باشد.

جدول ۱۳: پیش‌بینی درآمد و سود طرح

شرح	واحد (مقدار/تعداد)	نرخ (ریال)	مبلغ (میلیون ریال)
درآمد فروش	۳۸۰	۱,۱۹۵,۰۰۰,۰۰۰	۴۵۴,۱۰۰
بهای تمام شده:			
پنل تلویزیون	۳۸۰	۴۶۳,۱۵۷,۸۹۵	۱۷۶,۰۰۰
برد تلویزیون	۳۸۰	۳۸,۹۴۷,۳۶۸	۱۴,۸۰۰
سایر قطعات			۲۱,۲۰۰
دستمزد مستقیم			۵,۰۰۰
سربار تولید			۲۰,۸۸۰
هزینه‌های فروش، اداری و عمومی			۱۱۱,۲۲۰
سود پیش‌بینی شده			۱۰۵,۰۰۰

بهای تمام شده شامل: پنل، برد تلویزیون و سایر قطعات می‌باشد.

شرکت کارگزاری بانک سامان (سهامی خاص)		شرکت تجارت جاوید آریان (سهامی خاص)	
حمیدرضا مهرآور	حمید جلال دوست آستانه	مهدی غلامی طوقچی	محمد غلامی
مدیرعامل و عضو هیئت مدیره	نایب رئیس هیئت مدیره	مدیرعامل	رئیس هیئت مدیره

این گزارش توسط کارگزاری بانک سامان تهیه و تدوین نشده است.

شرکت کارگزاری بانک سامان (سهامی خاص)

پیش‌بینی جریان‌های نقدی طرح به شرح زیر است:

جدول ۱۴: پیش‌بینی جریان‌های نقدی طرح ارقام به میلیون ریال)

منابع	سه ماهه اول	سه ماهه دوم	سه ماهه سوم	سه ماهه چهارم	کل سال
وصول درآمد فروش	۲۰,۰۰۰	۶۰,۰۰۰	۱۴۰,۰۰۰	۲۳۴,۱۰۰	۴۵۴,۱۰۰
تامین مالی جمعی	۲۲۵,۰۰۰	-	-	-	۲۲۵,۰۰۰
منابع داخلی	۲۵,۰۰۰	-	-	-	۲۵,۰۰۰
مجموع منابع	**۲۷۰,۰۰۰**	**۶۰,۰۰۰**	**۱۴۰,۰۰۰**	**۲۳۴,۱۰۰**	**۷۰۴,۱۰۰**
مصارف	سه ماهه اول	سه ماهه دوم	سه ماهه سوم	سه ماهه چهارم	کل سال
پنل تلویزیون	(۴۹,۸۱۱)	(۴۹,۸۱۱)	(۵۸,۱۱۳)	(۱۸,۲۶۵)	(۱۷۶,۰۰۰)
برد تلویزیون	(۴,۱۸۹)	(۴,۱۸۹)	(۴,۸۸۷)	(۱,۵۳۵)	(۱۴,۸۰۰)
سایر قطعات	(۶,۰۰۰)	(۶,۰۰۰)	(۷,۰۰۰)	(۲,۲۰۰)	(۲۱,۲۰۰)
حقوق و دستمزد	(۱,۲۵۰)	(۱,۲۵۰)	(۱,۲۵۰)	(۱,۲۵۰)	(۵,۰۰۰)
سایر هزینه های تولید	(۵,۲۲۰)	(۵,۲۲۰)	(۵,۲۲۰)	(۵,۲۲۰)	(۲۰,۸۸۰)
هزینه‌های اداری، عمومی و فروش	(۵,۰۰۰)	(۱۵,۰۰۰)	(۳۵,۰۰۰)	(۵۶,۲۲۰)	(۱۱۱,۲۲۰)
سود علی‌الحساب تامین مالی	(۲۳,۶۲۵)	(۲۳,۶۲۵)	(۲۳,۶۲۵)	(۲۳,۶۲۵)	(۹۴,۵۰۰)
بازپرداخت اصل تامین مالی	-	-	-	(۲۲۵,۰۰۰)	(۲۲۵,۰۰۰)
مجموع مصارف	**(۹۵,۰۹۵)**	**(۱۰۵,۰۹۵)**	**(۱۳۵,۰۹۵)**	**(۳۳۳,۳۱۵)**	**(۶۶۸,۶۰۰)**
مازاد(کسری) نقدینگی	۱۷۴,۹۰۵	(۴۵,۰۹۵)	۴,۹۰۵	(۹۹,۲۱۵)	۳۵,۵۰۰
نقد اول	-	۱۷۴,۹۰۵	۱۲۹,۸۱۰	۱۳۴,۷۱۵	-
نقد پایان دوره	۱۷۴,۹۰۵	۱۲۹,۸۱۰	۱۳۴,۷۱۵	۳۵,۵۰۰	۳۵,۵۰۰

شرکت کارگزاری بانک سامان (سهامی خاص)		شرکت تجارت جاوید آریان (سهامی خاص)	
حمیدرضا مهرآور	سعید جلال دوست آستانه	مهدی غلامی طوقچی	محمد غلامی
مدیرعامل و عضو هیئت مدیره	نایب رئیس هیئت مدیره	مدیرعامل	رئیس هیئت مدیره

این گزارش توسط کارگزاری بانک سامان تهیه و تدوین نشده است.

شرکت کارگزاری بانک سامان (سهامی خاص)

۱۱- عوامل ریسک

انجام برنامه پیشنهادی، با ریسک‌های بااهمیتی همراه است. پیش از تصمیم‌گیری درخصوص اجرای این برنامه‌ها، لازم است عوامل ریسک زیر مدنظر تامین‌کنندگان قرار گیرد.

جدول۱۵: عوامل ریسک

عوامل ریسک	توضیحات
ریسک کسب و کار	می‌توان با برنامه‌ریزی و استراتژی مناسب، تنوع بخشی به درآمد، مدیریت مالی هوشمندانه، بهینه‌سازی عملیات و زنجیره تامین، جذب و حفظ مشتریان، این ریسک‌ها را به حداقل رساند.
ریسک‌های عملیاتی	کاهش این ریسک از طریق بهینه‌سازی فرآیندها و افزایش بهره‌وری، مدیریت نیروی انسانی و کاهش خطای انسانی، کاهش وابستگی به تامین‌کنندگان خاص و مدیریت زنجیره تامین، مدیریت فناوری و تجهیزات و برنامه‌ریزی برای مدیریت بحران صورت می‌گیرد.
ریسک نوسانات نرخ ارز	هیچ راه‌حلی به‌تنهایی نمی‌تواند از اثرات افزاش نرخ ارز جلوگیری کند، اما ترکیبی از مدیریت مالی و ارزی، استراتژی‌های خرید و تامین کالا و کاهش هزینه‌ها و افزایش بهره‌وری می‌تواند تا حد زیادی این ریسک را کاهش دهد.
ریسک تداوم فعالیت	مدیریت مالی هوشمندانه، تنوع بخشی به محصول، انعطاف‌پذیری و نوآوری و حفظ و تقویت برند و مشتریان باعث کاهش ریسک تداوم فعالیت می‌گردد.
ریسک‌های حقوقی	از طریق رعایت قوانین و مقررات، محافظت از مالکیت تجاری و مدیریت ریسک‌های مربوط به کارمندان و نیروی انسانی جهت کاهش این ریسک اقدام می‌گردد.

شرکت کارگزاری بانک سامان (سهامی‌خاص)		شرکت تجارت جاوید آریان (سهامی‌خاص)	
حمیدرضا مهرآور	احمد جلال دوست آستانه	مهدی غلامی‌طوقچی	محمد غلامی
مدیرعامل و عضو هیئت مدیره	نایب رئیس هیئت مدیره	مدیرعامل	رئیس هیئت مدیره

این گزارش توسط کارگزاری بانک سامان تهیه و تدوین نشده است.

شرکت کارگزاری بانک سامان (سهامی خاص)

۱۲- پیوست‌ها

۱۲-۱-پروانه‌ها و مجوزها

پروانه بهره‌برداری



جمهوری اسلامی ایران
وزارت صنعت، معدن و تجارت

شماره: ۴۳۱۶۵۴۲
تاریخ: ۱۴۰۳/۱۰/۱۲
شناسه‌کسب و کار: ۲۲۲۹۲۸۰۲۰۶۱۷
تاریخ بهره برداری: ۱۴۰۲/۱۱/۱۵

پروانه بهره برداری

شرکت تجارت جاوید آریان (شرکت سهامی خاص) ثبت شده به شماره ۲۳۶۰۱۴ مورخ ۱۳۸۳/۰۹/۱۶ با شناسه ملی ۱۰۱۰۲۷۶۹۳۷۰ در اداره ثبت شرکت ها و موسسات غیر تجاری به نشانی: استان سمنان شهرستان گرمسار شهرک صنعتي ايوانكي خیابان تعاون ۵ پلاک ۶ کدپستی ۳۵۹۳۱۴۸۰۸۱ با توجه به راه اندازی و دستیابی آن واحد به انجام عملیات تولید انبوه. این پروانه جهت تولید محصولات زیر و به منظور استفاده از مزایای قانونی آن اعطاء می گردد.(برای سه شیفت)

محصولات :

ردیف	نام محصول	کد آیسیک	ظرفیت محصول(سالیانه)	تاریخ و ظرفیت بهره برداری
۱	کولر گازی	۲۹۳۰۵۱۲۳۸۳	۴،۰۰۰ دستگاه	
۲	کولر گازی اسپلیت ایستاده	۲۹۳۰۵۱۲۴۶۴	۴،۰۰۰ دستگاه	
۳	جاروبرقی خشک	۲۹۳۰۵۱۲۴۱۶	۴۰،۰۰۰ دستگاه	
۴	جاروبرقی خشک (شارژری)	۲۹۳۰۵۱۲۴۱۷	۴۰،۰۰۰ دستگاه	
۵	تلویزیون رنگی LED	۳۲۳۰۵۱۲۳۰۵	۷۵،۰۰۰ دستگاه	
۶	تلویزیون رنگی OLED	۳۲۳۰۵۱۲۳۰۷	۱۴،۰۰۰ دستگاه	
۷	تلویزیون سه بعدی	۳۲۳۰۵۱۲۳۰۸	۱۴،۰۰۰ دستگاه	
۸	گیرنده دیجیتال ماهواره ای	۳۲۳۰۵۱۲۳۴۳	۱۰،۰۰۰ دستگاه	
۹	گیرنده دیجیتال زمینی	۳۲۳۰۵۱۲۳۴۴	۱۰،۰۰۰ دستگاه	

ادامه محصولات در پیوست می باشد.

* این مجوز با توجه به پروانه بهره برداری شماره ۲۰۴۷۹۵۷ مورخ ۱۴۰۲/۱۱/۱۵ صادر و جایگزین می گردد * این مجوز صادره بدون مهر برجسته اتوماسیون اداری فاقد اعتبار می باشد
*این پروانه با توجه به توضیحات پشت صفحه دارای اعتبار است.

یادگار نجمی
مدیرکل صنعت، معدن و تجارت استان سمنان

وزارت صنعت معدن و تجارت

شرکت کارگزاری بانک سامان (سهامی‌خاص)		شرکت تجارت جاوید آریان (سهامی‌خاص)	
حمیدرضا مهرآور	احمد جلال دوست آستانه	مهدی غلامی طوقچی	محمد غلامی
مدیرعامل و عضو هیئت مدیره	نایب رئیس هیئت مدیره	مدیرعامل	رئیس هیئت مدیره

این گزارش توسط کارگزاری بانک سامان تهیه و تدوین نشده است.

شرکت کارگزاری بانک سامان (سهامی خاص)

کارت بازرگانی



پروانه کسب عمده‌فروشی لوازم خانگی



شرکت کارگزاری بانک سامان (سهامی‌خاص)		شرکت تجارت جاوید آریان (سهامی‌خاص)	
حمیدرضا مهرآور	حمید جلال دوست آستانه	مهدی غلامی طوقچی	محمد غلامی
مدیرعامل و عضو هیئت مدیره	نایب‌رئیس هیئت مدیره	مدیرعامل	رئیس هیئت مدیره

این گزارش توسط کارگزاری بانک سامان تهیه و تدوین نشده است.

شرکت کارگزاری بانک سامان (سهامی خاص)

۱۲-۲-گواهی عدم سوءپیشینه اعضای هیئت‌مدیره

گواهی عدم سوءپیشینه آقای مهدی غلامی طوقچی

دادگستری کل استان تهران

واحد سجل قضایی دادسرای عمومی و انقلاب شهرستان تهران

واحدسجل قضایی

گواهی عدم سوء پیشینه کیفری



شماره: ۱۴۰۵۲۲۰۶۰۷۶۳۸۳۰۰

تاریخ صدور: ۱۴۰۵/۰۳/۲۴

بدین وسیله در اجرای ماده۱۳ آیین‌نامه سجل‌قضایی مصوب ۱۳۹۸ گواهی می‌شود که صاحب تصویر فوق آقا/خانم:

نام: **مهدی** نام خانوادگی: **غلامی طوقچی** فرزند: **فضل اله** متولد: **۱۳۳۶/۰۴/۲۶** شماره ملی: **۱۲۸۶۳۶۱۸۸۵**

فاقد سوء پیشینه کیفری است

دادیار واحد سجل قضایی دادسرای عمومی و انقلاب تهران – فرزانه مرشدی

۱- با توجه ماده ۶۵۵ قانون آیین دادرسی کیفری نسخه الکترونیکی این گواهی کافی و معتبر بوده و نیاز به مهر ندارد

۲- این گواهی با بررسی سوابق موجود مطابق تبصره ۲ ماده ۱۰ آیین نامه مذکور و با توجه به ماده ۲۵ قانون مجازات اسلامی مصوب ۱۳۹۲ به صورت الکترونیکی صادر گردید و احراز اصالت آن دو ماه از تاریخ صدور با مراجعه به نشانی www.adliran.ir امکان‌پذیر است.

۳- مبلغ ۲۰۰،۰۰۰ ریال بابت هزینه ابطال تمبر و ریال بابت هزینه خدمات الکترونیک طی شماره ۱۴۰۵۲۰۲۶۰۱۴۶۹۴۱۲۰۷ دریافت گردید.

شرکت کارگزاری بانک سامان (سهامی‌خاص)		شرکت تجارت جاوید آریان (سهامی‌خاص)	
حمیدرضا مهرآور	حمید جلال دوست آستانه	مهدی غلامی طوقچی	محمد غلامی
مدیرعامل و عضو هیئت مدیره	نایب رئیس هیئت مدیره	مدیرعامل	رئیس هیئت مدیره

این گزارش توسط کارگزاری بانک سامان تهیه و تدوین نشده است.

شرکت کارگزاری بانک سامان (سهامی خاص)

گواهی عدم سوءپیشینه آقای محمد غلامی طوقچی

دادگستري كل استان تهران

واحد سجل قضايي دادسراي عمومي و انقلاب شهرستان تهران

واحدسجل قضایی

گواهی عدم سوء پیشینه کیفری



شماره: **1405220403722525**

تاریخ صدور: **1405/03/24**

بدین وسیله در اجرای ماده13 آیین‌نامه سجل‌قضایی مصوب 1398 گواهی می‌شود که صاحب تصویر فوق آقا/خانم: نام: **محمد** نام خانوادگی: **غلامی** فرزند: **مهدي** متولد: **1352/03/19** شماره ملی: **0057391122**

فاقد سوء پیشینه کیفری است

دادیار واحد سجل قضایي دادسراي عمومي و انقلاب تهران - فرزانه مرشدي

1- با توجه ماده 655 قانون آیین دادرسی کیفری نسخه الکترونیکی این گواهی کافی و معتبر بوده و نیاز به مهر ندارد

2- این گواهی با بررسی سوابق موجود مطابق تبصره 2 ماده 10 آیین نامه منکور و با توجه به ماده 25 قانون مجازات اسلامی مصوب 1392 به صورت الکترونیکی صادر گردید و احراز اصالت آن دو ماه از تاریخ صدور با مراجعه به نشانی www.adliran.ir امکان‌پذیر است.

3- مبلغ 200,000 ریال بابت هزینه ابطال تمبر و ریال بابت هزینه خدمات الکترونیک طی شماره 14052026014788184 دریافت گردید.

شرکت کارگزاری بانک سامان (سهامی‌خاص)		شرکت تجارت جاوید آریان (سهامی‌خاص)	
حمیدرضا مهرآور	حمید جلال دوست آستانه	مهدی غلامی طوقچی	محمد غلامی
مدیرعامل و عضو هیئت مدیره	نایب رئیس هیئت مدیره	مدیرعامل	رئیس هیئت مدیره

این گزارش توسط کارگزاری بانک سامان تهیه و تدوین نشده است.

شرکت کارگزاری بانک سامان (سهامی خاص)

گواهی عدم سوءپیشینه خانم زهرا کشکولی

قوه قضاییه

دادگستری کل استان تهران

واحد سجل قضایی دادسرای عمومی و انقلاب شهرستان تهران

واحد سجل قضایی

گواهی عدم سوء پیشینه کیفری



شماره: ۱۴۰۵۲۲۰۲۴۲۷۹۶۴۴۳

تاریخ صدور: ۱۴۰۵/۰۳/۲۴

بدین وسیله در اجرای ماده۱۳ آیین‌نامه سجل‌قضایی مصوب ۱۳۹۸ گواهی می‌شود که صاحب تصویر فوق آقا/خانم:

نام: **زهرا** نام خانوادگی: **کشکولی** فرزند: **مهدی** متولد: **۱۳۳۶/۱۰/۰۱** شماره ملی: **۱۲۸۶۵۲۶۱۳۲**

فاقد سوء پیشینه کیفری است

دادیار واحد سجل قضایی دادسرای عمومی و انقلاب
تهران - فرزانه مرشدی

۱- با توجه ماده ۶۵۵ قانون آیین دادرسی کیفری نسخه الکترونیکی این گواهی کافی و معتبر بوده و نیاز به مهر ندارد

۲- این گواهی با بررسی سوابق موجود مطابق تبصره ۲ ماده ۱۰ آیین نامه مذکور و با توجه به ماده ۲۵ قانون مجازات اسلامی مصوب ۱۳۹۲ به صورت الکترونیکی صادر گردید و احراز اصالت آن دو ماه از تاریخ صدور با مراجعه به نشانی www.adliran.ir امکان‌پذیر است.

۳- مبلغ ۲۰۰،۰۰۰ ریال بابت هزینه ابطال تمبر و ریال بابت هزینه خدمات الکترونیک طی شماره ۱۴۰۵۲۰۲۶۰۱۳۷۸۹۷۰۵۱ دریافت گردید.

شرکت کارگزاری بانک سامان (سهامی‌خاص)	شرکت تجارت جاوید آریان (سهامی‌خاص)
حمیدرضا مهرآوز	حمید جلال دوست آستانه	مهدی غلامی خوشی	محمد غلامی
مدیرعامل و عضو هیئت مدیره	نایب رئیس هیئت مدیره	مدیرعامل	رئیس هیئت مدیره

این گزارش توسط کارگزاری بانک سامان تهیه و تدوین نشده است.

شرکت کارگزاری بانک سامان (سهامی خاص)

گواهی عدم سوءپیشینه آقای مرتضی غلامی

قوه قضاییه

دادگستری کل استان تهران

واحد سجل قضایی دادسرای عمومی و انقلاب شهرستان تهران

واحد سجل قضایی

گواهی عدم سوء پیشینه کیفری



شماره: ۱۴۰۵۲۲۰۳۶۲۰۰۷۳۹۱۹

تاریخ صدور: ۱۴۰۵/۰۴/۲۲

بدین وسیله در اجرای ماده۱۳ آیین‌نامه سجل‌قضایی مصوب ۱۳۹۸ گواهی می‌شود که صاحب تصویر فوق آقا/خانم:

نام: مرتضی نام خانوادگی: غلامی فرزند: مهدی متولد: ۱۳۶۷/۰۹/۱۳ شماره ملی: ۰۰۷۸۵۹۲۵۷۲

فاقد سوء پیشینه کیفری است

دادیار واحد سجل قضایی دادسرای عمومی و انقلاب تهران - فرزانه مرشدی

۱- با توجه ماده ۶۵۵ قانون آیین دادرسی کیفری نسخه الکترونیکی این گواهی کافی و معتبر بوده و نیاز به مهر ندارد

۲- این گواهی با بررسی سوابق موجود مطابق تبصره ۲ ماده ۱۰ آیین نامه مذکور و با توجه به ماده ۲۵ قانون مجازات اسلامی مصوب ۱۳۹۲ به صورت الکترونیکی صادر گردید و اجرای اصالت آن دو ماه از تاریخ صدور با مراجعه به نشانی www.adliran.ir امکان‌پذیر است.

۳- مبلغ ۲۰۰،۰۰۰ ریال بابت هزینه ابطال تمبر و ریال بابت هزینه خدمات الکترونیک طی شماره ۱۴۰۵۲۰۲۶۰۱۴۲۰۲۲۴۲۳ دریافت گردید.

شرکت کارگزاری بانک سامان (سهامی‌خاص)		شرکت تجارت جاوید آریان (سهامی‌خاص)	
حمیدرضا مهرآور	حمید جلال دوست آستانه	مهدی غلامی طوقچی	محمد غلامی
مدیرعامل و عضو هیئت مدیره	نایب‌رئیس هیئت مدیره	مدیرعامل	رئیس هیئت مدیره

این گزارش توسط کارگزاری بانک سامان تهیه و تدوین نشده است.

شرکت کارگزاری بانک سامان (سهامی خاص)

۱۲-۳-اعتبارسنجی شرکت و اعضای هیئت‌مدیره

اعتبارسنجی آقای مهدی غلامی طوقچی

بانک سامان
Saman Bank

گزارش اعتبارسنجی

تاریخ: ۱۴۰۴/۰۲/۰۳

وضعیت اعتبارسنجی	
کدملی: ۱۲۸۶۳۶۱۸۸۵	**نام شخص:** مهدي غلامي طوقچي
پیشنهاد تصمیم: رد	**امتیاز اعتباری:** ۷۴۲

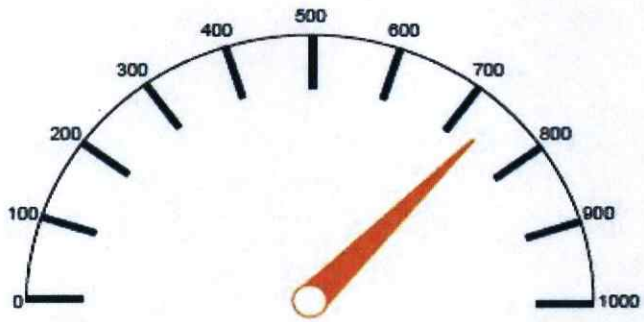

امتیاز اعتباری: ۷۴۲

شرکت کارگزاری بانک سامان (سهامی‌خاص)		شرکت تجارت جاوید آریان (سهامی‌خاص)	
حمیدرضا مهرآور	حمید جلال دوست آستانه	مهدی غلامی طوقچی	محمد غلامی
مدیرعامل و عضو هیئت مدیره	نایب رئیس هیئت مدیره	مدیرعامل	رئیس هیئت مدیره

این گزارش توسط کارگزاری بانک سامان تهیه و تدوین نشده است.

شرکت کارگزاری بانک سامان (سهامی خاص)

اعتبارسنجی آقای محمد غلامی

بانک سامان
Saman Bank

گزارش اعتبارسنجی

تاریخ: ۱۴۰۴/۰۲/۰۳

وضعیت اعتبارسنجی	
کدملی: ۰۰۵۷۳۹۱۱۲۲	نام شخص: محمد غلامی
پیشنهاد تصمیم: قبول	امتیاز اعتباری: ۷۷۵

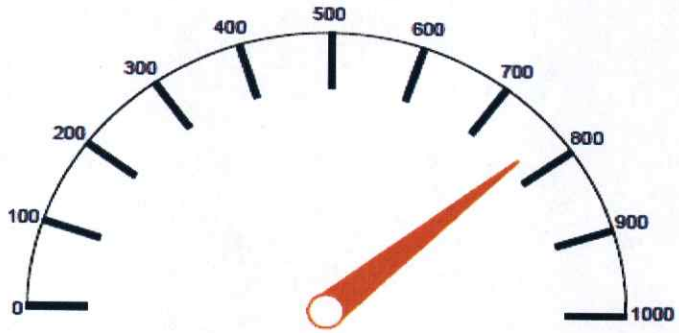

امتیاز اعتباری: ۷۷۵

شرکت کارگزاری بانک سامان (سهامی‌خاص)		شرکت تجارت جاوید آریان (سهامی‌خاص)	
حمیدرضا مهرآور	حمید جلال دوست آستانه	مهدی غلامی طوقچی	محمد غلامی
مدیرعامل و عضو هیئت مدیره	نایب رئیس هیئت مدیره	مدیرعامل	رئیس هیئت مدیره

این گزارش توسط کارگزاری بانک سامان تهیه و تدوین نشده است.

شرکت کارگزاری بانک سامان (سهامی خاص)

اعتبارسنجی آقای مرتضی غلامی

بانک سامان
Saman Bank

گزارش اعتبارسنجی

تاریخ: ۱۴۰۲/۰۲/۰۳

وضعیت اعتبارسنجی	
کدملی : ۰۰۷۸۵۹۲۵۷۷	**نام شخص :** مرتضي غلامي
پیشنهاد تصمیم : قبول	**امتیاز اعتباری :** ۹۳۰

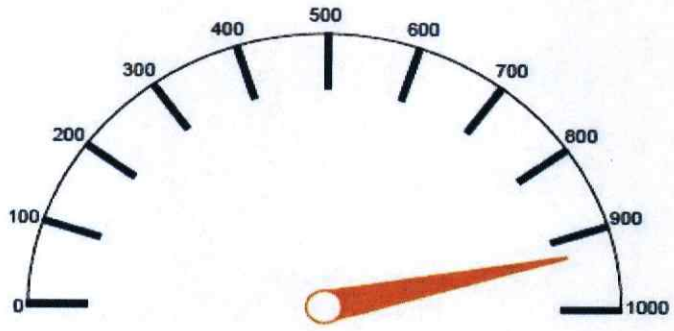

امتیاز اعتباری : ۹۳۰

شرکت کارگزاری بانک سامان (سهامی خاص)		شرکت تجارت جاوید آریان (سهامی خاص)
حمیدرضا مهرآور	محمد جلال دوست آستانه	محمد غلامی
مدیرعامل و عضو هیئت مدیره	نایب رئیس هیئت مدیره	رئیس هیئت مدیره

این گزارش توسط کارگزاری بانک سامان تهیه و تدوین نشده است.

اعتبارسنجی خانم زهرا کشکولی

بانک سامان
Saman Bank

گزارش اعتبارسنجی

تاریخ: ۱۴۰۴/۰۲/۰۳

وضعیت اعتبارسنجی

کدملی: ۱۲۸۶۵۲۶۱۳۲ **نام شخص: زهرا کشکولی**

پیشنهاد تصمیم: قبول **امتیاز اعتباری: ۸۲۷**

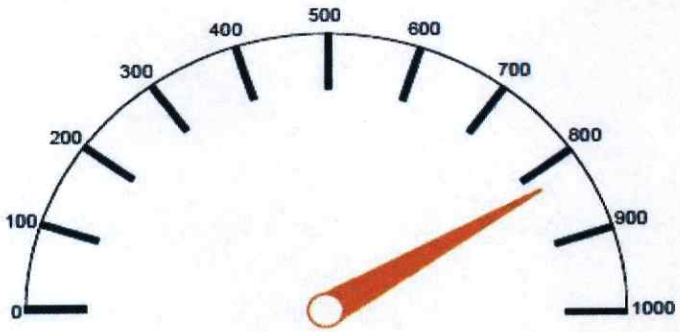

امتیاز اعتباری: ۸۲۷

شرکت کارگزاری بانک سامان (سهامی خاص)		شرکت تجارت جاوید آریان (سهامی خاص)	
حمیدرضا مهرآور	حمید جلال دوست آستانه	مهدی غلامی طوقچی	محمد غلامی
مدیرعامل و عضو هیئت مدیره	نایب‌رئیس هیئت مدیره	مدیرعامل	رئیس هیئت مدیره

این گزارش توسط کارگزاری بانک سامان تهیه و تدوین نشده است.

شرکت کارگزاری بانک سامان (سهامی خاص)

اعتبارسنجی شرکت تجارت جاوید آریان

بانک سامان
SamanBank

گزارش اعتبارسنجی حقوقی

تاریخ: ۱۴۰۲/۰۲/۰۳

وضعیت اعتبارسنجی

شناسه ملی: ۱۰۱۰۲۷۶۹۳۷۰ **امتیاز اعتباری:** ۷۵۰ **پیشنهاد تصمیم:** قبول

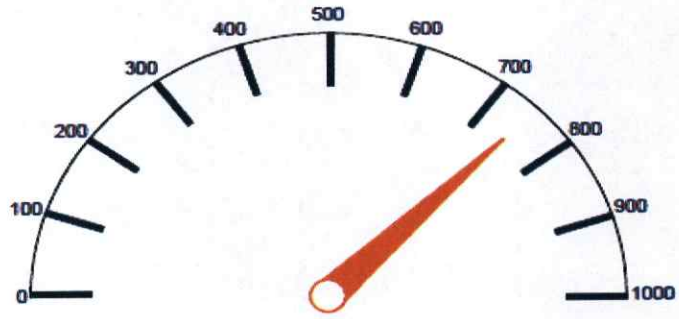

امتیاز اعتباری : ۷۵۰

شرکت کارگزاری بانک سامان (سهامی خاص)	شرکت تجارت جاوید آریان (سهامی‌خاص)
حمیدرضا مهرآور	حمید جلال دوست آستانه / مهدی غلامی طوقچی / محمد غلامی
مدیرعامل و عضو هیئت مدیره	نایب رئیس هیئت مدیره / مدیرعامل / رئیس هیئت مدیره

این گزارش توسط کارگزاری بانک سامان تهیه و تدوین نشده است.

شرکت کارگزاری بانک سامان (سهامی خاص)