گزارش توجیهی تامین مالی جمعی

طرح تامین سرمایه در گردش جهت تولید پری فرم شیر کوچک

(پیوست شماره یک قرارداد)

شرکت خوش نوش کویر (سهامی خاص)

شماره ثبت ۳۳۵

محل ثبت: استان یزد

آدرس دفتر مرکزی: استان یزد - شهرستان ابرکوه - بخش مرکزی - دهستان فراغه - روستا شهرک صنعتی-شهرک صنعتی-کوچه (فرعی ۱۳)-کوچه (صحرا ۲)-پلاک ۰-طبقه همکف-

کدپستی: ۸۹۳۳۱۹۴۴۷۹

شماره تلفن: ۰۳۵-۳۲۸۳۹۰۰۰

فهرست مطالب

۱- مقدمه ۵
۲-معرفی شرکت ۶
۲-۱-تاریخچه شرکت ۶
۲-۲-موضوع فعالیت ۶
۲-۳-مدت فعالیت ۶
۲-۴-اعضای هیئت‌مدیره و مدیریت عامل ۷
۲-۵-مشخصات حسابرس و بازرس قانونی شرکت ۷
۲-۶-آخرین ترکیب سهامداران ۸
۲-۷-تغییرات سرمایه‌ای شرکت ۸
۳-اطلاعات مالی شرکت ۹
۳-۱-صورت سود و زیان شرکت ۹
۳-۲-صورت وضعیت مالی شرکت ۱۰
۳-۳-صورت جریان‌های نقدی شرکت ۱۱
۳-۴-صورت تغییرات در حقوق مالکانه ۱۲
۳-۵- نسبت‌های مهم مالی ۱۳
۴-وضعیت اعتباری شرکت ۱۳
۴-۱- بدهی‌ها ۱۳
۵-اطلاعات تکمیلی ۱۴
۶ -سابقه فروش شرکت ۱۵
۷-بررسی ماده ۱۴۱ ..... ۱۵
۸- ارتباط کارگزاری بانک با طرح و متقاضی ۱۵
۹-تشریح طرح تامین مالی ۱۶
۹-۱- هـــدف ۱۶
۹-۲-تشریح شیوه تامین مالی ۱۶
۹-۳-سرمایه‌گذاری مورد نیاز و منابع تامین آن ۱۶
۹-۴-نحوه مشارکت تامین‌کنندگان ۱۶
۹-۵-وضعیت تضامین طرح ۱۷

شرکت کارگزاری بانک سامان (سهامی خاص)	شرکت خوش نوش کویر (سهامی‌خاص)
حمیدرضا کهراور مدیر عامل و عضو هیئت مدیره	حمید جلال دوست آستانه رئیس هیئت‌مدیره	سید محمود عظیمی مدیرعامل و عضو هیئت‌مدیره

۶-۹-پرداخت اصل سرمایه و سود تامین‌کنندگان ۱۷
۷-۹-حسن سابقه متقاضی در سایر طرح‌ها ۱۷
۸-۹-مشخصات گواهی شراکت ۱۸
۱۰-پیش‌بینی مالی طرح ۱۹
۱۱-عوامل ریسک ۲۰
۱۲-پیوست ها ۲۱
۱۲-۱- پروانه و مجوزها ۲۱
۱۲-۲- اعتبارسنجی شرکت و اعضای هیئت‌مدیره ۲۲
۱۲-۳ گواهی عدم سوءپیشینه اعضای هیئت‌مدیره ۲۶

شرکت کارگزاری بانک سامان (سهامی خاص)	شرکت خوش نوش کویر (سهامی‌خاص)
حمیدرضا طهرآور مدیر عامل و عضو هیئت مدیره	حمید جلال دوست آستانه نائب رئیس هیئت مدیره	سید محمود عظیمی مدیرعامل و عضو هیئت‌مدیره

فهرست جداول

جدول ۱- اعضای هیئت‌مدیره و مدیریت عامل ۷
جدول ۲- رزومه اعضای هئیت‌مدیره ۷
جدول ۳- آخرین ترکیب سهامداران ۸
جدول ۴- تغییرات سرمایه‌ای شرکت (ارقام به میلیون ریال) ۸
جدول ۵- صورت سود و زیان شرکت (ارقام به میلیون ریال) ۹
جدول ۶- صورت وضعیت مالی شرکت (ارقام به میلیون ریال) ۱۰
جدول ۷- صورت جریان‌های نقدی شرکت (ارقام به میلیون ریال) ۱۱
جدول ۸ - صورت تغییرات در حقوق مالکانه (ارقام به میلیون ریال) ۱۲
جدول ۹- نسبت‌های مالی دو سال اخیر ۱۳
جدول ۱۰- اطلاعات مربوط به وضعیت اعتباری شرکت (ارقام به میلیون ریال) ۱۳
جدول ۱۱- سابقه فروش شرکت ۱۵
جدول ۱۲- منابع و مصارف طرح ۱۶
جدول ۱۳- مواعد پرداخت اصل سرمایه و سود تامین‌کنندگان ۱۷
جدول ۱۴- حسن سابقه متقاضی ۱۷
جدول ۱۵- پیش‌بینی درآمد و سود طرح ۱۹
جدول ۱۶ - پیش‌بینی جریان‌های نقدی طرح (ارقام به میلیون ریال) ۱۹
جدول ۱۷- عوامل ریسک ۲۰

شرکت کارگزاری بانک سامان (سهامی خاص)	شرکت خوش نوش کویر (سهامی‌خاص)
حمیدرضا مهرآور مدیرعامل و عضو هیئت مدیره	حمید جلال دوست آستانه نائب رئیس هیئت مدیره
	سید محمود عظیمی مدیرعامل و عضو هیئت‌مدیره

۱- مقدمه

گزارش حاضر در خصوص طرح تأمین مالی جمعی طرح تامین سرمایه در گردش جهت تولید پری فرم شیر کوچک تهیه و تدوین شده است و بعد از ارائه صورت‌های مالی تاریخی شرکت، هدف شرکت از تامین مالی و برنامه شرکت در خصوص نحوه مصرف منابع حاصل از تامین مالی ارائه شده است. همچنین خاطر نشان می‌گردد در تهیه این گزارش:

(۱)تمامی مفروضات با اهمیت موثر لازم در این گزارش افشا گردیده‌اند.

(۲)مفروضات ارائه شده در این گزارش بر مبنایی معقول و متناسب با هدف گزارش می‌باشند.

(۳)این گزارش توسط شرکت کارگزاری بانک تهیه و تدوین نشده است.

شرکت کارگزاری بانک سامان (سهامی خاص)	شرکت خوش نوش کویر (سهامی‌خاص)
حمیدرضا مهرآور	حمید جلال دوست آستانه	سید محمود عظیمی
مدیر عامل و عضو هیئت مدیره	نائب رئیس هیئت مدیره	مدیرعامل و عضوهیئت‌مدیره

۲-معرفی شرکت

۲-۱-تاریخچه شرکت

شرکت خوش نوش کویر (سهامی خاص) به شناسه ملی ۱۰۸۴۰۰۳۲۵۳۷ در تاریخ ۱۳۸۵/۰۳/۰۹ تاسیس گردیده و تحت شماره ثبت ۳۳۵ در اداره ثبت شرکت‌ها و موسسات غیرتجاری یزد به ثبت رسیده است. دفتر مرکزی شرکت واقع در استان یزد، شهرستان ابرکوه، بخش مرکزی، دهستان فراغه، روستا شهرک صنعتی یزد، محله شهرک صنعتی، کوچه فرعی ۱۳، کوچه صحرا ۲، پلاک ۰ طبقه همکف به کدپستی ۸۹۳۳۱۹۴۴۷۹ می‌باشد.

۲-۲-موضوع فعالیت

موضوع فعالیت شرکت مطابق بند ۲ اساسنامه عبارت است از:

تولید و بسته‌بندی و توزیع کنسانتره و انواع آشامیدنی های مجاز و ساخت و توزیع انواع ظروف یکبار مصرف، اخذ وام و تسهیلات ارزی و ریالی، شرکت در نمایشگاه‌های داخلی و بین‌المللی، سرمایه‌گذاری در شرکت‌های دیگر و خرید و فروش سهام، واردات و صادرات کلیه کالاهای مجاز مطابق مقررات.

۲-۳-مدت فعالیت

مطابق اساسنامه، فعالیت شرکت از تاریخ ثبت به مدت نامحدود تعیین شده است.

شرکت کارگزاری بانک سامان (سهامی خاص)	شرکت خوش نوش کویر (سهامی‌خاص)
حمیدرضا مهراور	حمید جلال دوست آستانه	سید محمود عظیمی
مدیر عامل و عضو هیئت مدیره	نایب رئیس هیئت مدیره	مدیرعامل و عضو هیئت‌مدیره

۴-۲-اعضای هیئت‌مدیره و مدیریت عامل

به موجب صورتجلسه مجمع عمومی عادی سالیانه مورخ ۱۴۰۴/۰۳/۰۵ اشخاص زیر به عنوان اعضای هیئت‌مدیره انتخاب گردیده‌اند.

جدول ۱- اعضای هیئت‌مدیره و مدیریت عامل

نام	سمت	کد ملی	مدت ماموریت	
			شروع	خاتمه
سید نورالدین عظیمی	رئیس هیئت‌مدیره	۵۰۳۹۸۳۶۱۷۱	۱۴۰۴/۰۳/۰۵	۱۴۰۶/۰۳/۰۵
رویا عظیمی	نایب‌رئیس هیئت‌مدیره	۵۰۳۹۸۵۶۱۲۱	۱۴۰۴/۰۳/۰۵	۱۴۰۶/۰۳/۰۵
سید محمود عظیمی	مدیرعامل	۵۰۳۹۹۷۸۸۲۰	۱۴۰۴/۰۳/۰۵	۱۴۰۶/۰۳/۰۵

جدول ۲- رزومه اعضای هئیت‌مدیره

نام	مقطع و رشته تحصیلی	سوابق کاری
سید نورالدین عظیمی	دیپلم	رئیس هیئت‌مدیره شرکت خوش نوش کویر از سال ۱۳۸۵ تا به امروز، مدیرعامل شرکت خوش نوش کویر تا سال ۱۴۰۱، عضو اصلی هیئت‌مدیره شرکت پیروزان صنعت آریان کویر، مدیرعامل شرکت پیروزان صنعت آریان کویر از سال ۱۴۰۱ الی ۱۴۰۳، رئیس هیئت‌مدیره شرکت تعاونی پیشرو پلاس کویر، عضو اصلی هیئت‌مدیره شرکت عظیم کارتن.
رویا عظیمی	دیپلم	نائب رئیس شرکت خوش نوش کویر، عضو اصلی و غیرموظف شرکت خوش نوش کویر از سال ۱۳۸۵ تا به امروز، عضو هیئت‌مدیره و مدیرعامل شرکت پیشرو پلاس کویر از سال ۱۴۰۲ تا به امروز.
سید محمود عظیمی	کارشناسی مهندسی فناوری اطلاعات	عضو اصلی هیئت‌مدیره شرکت خوش نوش کویر از سال ۱۳۸۵ تا به امروز، مدیرعامل شرکت خوش نوش کویر از سال ۱۴۰۱ تا به امروز، عضو اصلی هیئت‌مدیره شرکت پیروزان صنعت آریان کویر از سال ۱۳۹۷ تا به امروز، نائب‌رئیس هیئت‌مدیره شرکت تعاونی پیشرو پلاس کویر.

۵-۲-مشخصات حسابرس و بازرس قانونی شرکت

براساس صورتجلسه مجمع عمومی عادی سالیانه، مورخ ۱۴۰۴/۰۳/۰۵ خانم سمیرا کاربر به شماره ملی ۲۳۰۰۲۸۶۶۵۳ به سمت بازرس اصلی و خانم فهیمه زارع زاده ابرقویی به شماره ملی ۵۰۳۹۹۶۱۱۲۱ به سمت بازرس علی البدل تا پایان سال مالی انتخاب گردیدند.

شرکت کارگزاری پانک سامان (سهامی خاص)	شرکت خوش نوش کویر (سهامی‌خاص)
حمیدرضا مهرآور	سید محمود عظیمی
مدیر عامل و عضو هیئت مدیره	مدیرعامل و عضو هیئت‌مدیره

۶-۲-آخرین ترکیب سهامداران

ترکیب سهامداران شرکت، در تاریخ تهیه این گزارش به شرح زیر می‌باشد.

جدول ۳- آخرین ترکیب سهامداران

نام سهامدار	نوع شخصیت	تعداد سهام	مبلغ سهام(میلیون ریال)	درصد مالکیت
سید نورالدین عظیمی	حقیقی	۳۵۰	۵۲,۵۰۰	٪۳۵
سید محمود عظیمی	حقیقی	۲۵۰	۳۷,۵۰۰	٪۲۵
رویا عظیمی	حقیقی	۲۵۰	۳۷,۵۰۰	٪۲۵
ندا عظیمی	حقیقی	۱۵۰	۲۲,۵۰۰	٪۱۵
جمع			۱۵۰,۰۰۰	٪۱۰۰

۷-۲-تغییرات سرمایه‌ای شرکت

آخرین سرمایه ثبت شده شرکت درتاریخ تهیه گزارش به مبلغ ۱۵۰,۰۰۰ میلیون ریال، منقسم به ۱,۰۰۰ سهم با نام ۱۵۰,۰۰۰,۰۰۰ ریالی تمام پرداخت شده، می‌باشد. تغییرات سرمایهٔ شرکت به شرح زیر بوده است:

جدول ۴- تغییرات سرمایه‌ای شرکت (ارقام به میلیون ریال)

تاریخ ثبت افزایش سرمایه	مبلغ افزایش (میلیون ریال)	سرمایه جدید (میلیون ریال)	محل افزایش سرمایه
۱۳۸۵/۰۴/۲۲	۱۰۰	۱۰۰	سرمایه اولیه
۱۳۹۱/۱۱/۰۱	۱,۲۰۰	۱,۳۰۰	آورده نقدی
۱۳۹۴/۰۶/۰۹	۷,۴۰۰	۸,۷۰۰	مطالبات حال شده
۱۳۹۶/۰۷/۱۵	۱۱,۳۰۰	۲۰,۰۰۰	مطالبات حال شده
۱۳۹۷/۰۵/۲۰	۵,۰۰۰	۲۵,۰۰۰	مطالبات حال شده
۱۳۹۸/۰۲/۱۵	۷,۰۰۰	۳۲,۰۰۰	مطالبات حال شده
۱۳۹۸/۱۱/۱۲	۱۸,۰۰۰	۵۰,۰۰۰	مطالبات حال شده
۱۳۹۹/۰۹/۰۱	۵۰,۰۰۰	۱۰۰,۰۰۰	مطالبات حال شده
۱۴۰۱/۰۵/۰۱	۵۰,۰۰۰	۱۵۰,۰۰۰	مطالبات حال شده

شرکت کارگزاری بانک سامان (سهامی خاص)	شرکت خوش نوش کویر (سهامی‌خاص)
حمیدرضا مهرآور	حمید جلال دوست آستانه	سید محمود عظیمی
مدیر عامل و عضو هیئت مدیره	نائبه رئیس هیئت مدیره	مدیرعامل و عضو هیئت‌مدیره

۳-اطلاعات مالی شرکت

۳-۱-صورت سود و زیان شرکت

اطلاعات تاریخی صورت سود و زیان شرکت به صورت مقایسه سنوات اخیر به شرح جدول ذیل است:

جدول ۵- صورت سود و زیان شرکت (ارقام به میلیون ریال)

صورت سود و زیان	سال مالی ۱۴۰۳	سال مالی ۱۴۰۲
درآمدهای عملیاتی	۴,۵۴۰,۷۴۳	۳,۴۹۹,۳۰۴
بهای تمام‌شده درآمدهای عملیاتی	(۳,۶۹۶,۹۵۱)	**(۳,۰۱۰,۰۱۲)**
سود ناخالص	**۸۴۳,۷۹۱**	**۴۸۹,۲۹۲**
هزینه‌های فروش،اداری و عمومی	(۱۷۱,۰۴۴)	(۱۰۲,۹۳۲)
سود(زیان) عملیاتی	**۶۷۲,۷۴۶**	**۳۸۶,۳۵۹**
هزینه‌های مالی	(۱۳۸,۵۹۳)	(۲۳۴,۷۰۰)
سایر درآمد ها و هزینه های غیر عملیاتی	۴,۳۵۴	۵,۵۴۸
سود قبل از مالیات	**۵۳۸,۵۰۷**	**۱۵۷,۲۰۷**
هزینه مالیات بر درآمد	۰	(۷۴۰)
سود خالص	**۵۳۸,۵۰۷**	**۱۵۶,۴۶۷**

شرکت کارگزاری پانک سامان (سهامی خاص)	شرکت خوش نوش کویر (سهامی‌خاص)
حمیدرضا مجاور	سید محمود عظیمی
مدیر عامل و عضو هیئت مدیره	مدیرعامل و عضو هیئت‌مدیره

۲-۳-صورت وضعیت مالی شرکت

اطلاعات تاریخی صورت وضعیت مالی شرکت به شرح جدول ذیل است:

جدول ۶- صورت وضعیت مالی شرکت (ارقام به میلیون ریال)

صورت وضعیت مالی	۱۴۰۳/۱۲/۳۰	۱۴۰۲/۱۲/۲۹
دارایی‌های ثابت مشهود	۳۱۱,۰۲۹	۲۲۹,۴۱۳
دارایی‌های نامشهود	۲,۳۹۴	۲,۴۳۶
سرمایه گذاری بلند مدت	۳,۵۰۸	۳۴,۰۷۱
جمع دارایی‌های غیرجاری	**۳۱۶,۹۳۲**	**۲۶۵,۹۲۰**
پیش پرداخت‌ها	۵۷,۵۶۰	۱۴۳,۰۵۰
موجودی مواد و کالا	۶۴,۰۷۶	۲۷,۱۵۵
دریافتنی‌های تجاری و سایر دریافتنی‌ها	۱,۶۰۲,۸۹۵	۸۲۵,۸۷۹
سرمایه گذاری های کوتاه مدت	۱۱,۳۲۳	۱۱,۳۲۳
موجودی نقد	۳۶۸,۶۳۳	۱۷۰,۱۵۲
جمع دارایی‌های جاری	**۲,۱۰۴,۴۸۹**	**۱,۱۷۷,۵۶۱**
جمع دارایی‌ها	**۲,۴۲۱,۴۲۲**	**۱,۴۴۳,۴۸۲**
سرمایه	۱۵۰,۰۰۰	۱۵۰,۰۰۰
اندوخته قانونی	۱۵,۰۰۰	۷,۶۷۲
سود و زیان انباشته	۶۶۱,۸۸۴	۱۵۰,۷۰۴
جمع حقوق مالکانه	**۸۲۶,۸۸۴**	**۳۰۸,۳۷۶**
تسهیلات مالی دریافتی بلند مدت	۳۶۴,۶۴۵	۲۴۷,۲۹۵
ذخیره مزایای پایان خدمت کارکنان	۸,۱۵۵	۵,۰۱۱
جمع بدهی های غیر جاری	**۳۷۲,۸۰۰**	**۲۵۲,۳۰۷**
پرداختنی‌های تجاری و سایر پرداختنی‌ها	۱۰۲,۹۳۳	۸۰,۳۷۳
مالیات پرداختنی	۰	۰
تسهیلات مالی دریافتنی کوتاه مدت	۱,۱۱۸,۸۰۳	۸۰۲,۴۲۴
جمع بدهی‌های جاری	**۱,۲۲۱,۷۳۶**	**۸۸۲,۷۹۸**
جمع بدهی‌ها	**۱,۵۹۴,۵۳۷**	**۱,۱۳۵,۱۰۵**
جمع بدهی‌ها و حقوق مالکانه	**۲,۴۲۱,۴۲۲**	**۱,۴۴۳,۴۸۲**

شرکت کارگزاری بانک سامان (سهامی خاص)	شرکت خوش نوش کویر (سهامی‌خاص)
حمیدرضا مهرآور	سید محمود عظیمی
مدیر عامل و عضو هیئت مدیره	مدیرعامل و عضو هیئت‌مدیره

۳-۳-صورت جریان‌های نقدی شرکت

جدول ۷- صورت جریان‌های نقدی شرکت (ارقام به میلیون ریال)

صورت جریان‌های نقدی	سال مالی ۱۴۰۳	سال مالی ۱۴۰۲
نقد حاصل از عملیات	۴۵۳,۶۲۹	۴۱۴,۷۱۰
پرداخت های نقدی بابت مالیات بر درآمد	-	(۷۴۰)
جریان خالص ورود (خروج) نقد حاصل از فعالیت های عملیاتی	**۴۵۳,۶۲۹**	**۴۱۳,۹۷۰**
پرداخت نقدی برای خرید دارایی‌های ثابت مشهود	(۱۳۴,۸۸۶)	(۵,۵۳۸)
دریافت های نقدی حاصل از واگذاری سرمایه گذاری ها	۳۰,۶۱۴	-
پرداخت های نقدی برای تحصیل سرمایه گذاری های بلند مدت	(۵۱)	(۲۳,۰۳۱)
دریافت های نقدی حاصل از سود سپرده های بانکی و سایر سرمایه گذاری	۴,۳۵۴	۵,۵۴۸
جریان خالص ورود(خروج) نقد حاصل از فعالیت های سرمایه‌گذاری	**(۹۹,۹۶۹)**	**(۲۳,۰۲۱)**
جریان خالص ورود نقد قبل از فعالیت های تامین مالی	**۳۵۳,۶۶۰**	**۳۹۰,۹۴۹**
دریافت های نقدی از سهامداران جهت تامین مالی	۷۸,۳۰۲	۷۰,۱۶۱
بازپرداخت وجوه دریافتی از سهامداران بابت تامین مالی	(۵۷۵,۱۰۲)	(۲۴۱,۹۰۴)
پرداخت به اشخاص وابسته بابت تامین مالی	(۸۵۶,۹۸۲)	(۵۶۶,۶۸۴)
دریافت از اشخاص وابسته بابت وجوه تامین مالی شده	۹۲۳,۴۶۸	۳۵۸,۰۳۶
پرداخت های نقدی ناشی از سود سهام	(۲۰,۰۰۰)	(۳۵۰,۰۰۰)
دریافت های ناشی از تسهیلات	۲,۷۱۱,۴۰۸	۸۵۰,۳۴۲
پرداخت های نقدی بابت اصل تسهیلات	(۲,۲۹۲,۶۱۳)	(۶۴۱,۵۲۷)
پرداخت های نقدی بابت سود تسهیلات	(۱۲۳,۶۵۹)	(۱۱۱,۶۷۷)
جریان خالص ورود(خروج) نقد حاصل از فعالیت های تامین مالی	**(۱۵۵,۱۷۹)**	**(۲۸۳,۶۰۴)**
خالص افزایش (کاهش) در موجودی نقد	۱۹۸,۴۸۱	۱۰۷,۳۴۵
مانده موجودی نقد در ابتدای سال	**۱۷۰,۱۵۲**	**۶۲,۸۰۶**
مانده موجودی نقد در پایان سال	**۳۶۸,۶۳۳**	**۱۷۰,۱۵۲**

شرکت کارگزاری بانک سامان (سهامی خاص)	شرکت خوش نوش کویر (سهامی‌خاص)
حمیدرضا مهرآور	سید محمود عظیمی
مدیر عامل و عضو هیئت مدیره	مدیرعامل و عضو هیئت‌مدیره

حمید جلال دوست آستانه
نائب رئیس هیئت مدیره

۴-۳-صورت تغییرات در حقوق مالکانه

جدول ۸ - صورت تغییرات در حقوق مالکانه (ارقام به میلیون ریال)

شرح	سرمایه	اندوخته قانونی	سود انباشته	جمع کل
مانده در ۱۴۰۲/۰۱/۰۱	۱۵۰,۰۰۰	۱۷۳	۲,۱۸۸	۱۵۲,۳۶۱
اصلاح اشتباهات	-	-	(۱۰۲)	(۱۰۲)
مانده تجدید ارائه شده در ۱۴۰۲/۰۱/۰۱	۱۵۰,۰۰۰	۱۷۳	۲,۰۸۶	۱۵۲,۲۵۹
تغییرات حقوق مالکانه در سال ۱۴۰۲				
سود خالص گزارش شده در صورت‌های مالی سال۱۴۰۲	-	-	۱۴۹,۲۴۰	۱۴۹,۲۴۰
اصلاح اشتباهات	-	-	۷,۲۲۶	۷,۲۲۶
سود خالص تجدید ارائه شده سال ۱۴۰۲	**-**	**-**	**۱۵۶,۴۶۷**	**۱۵۶,۴۶۷**
سود سهام مصوب	-	-	(۳۵۰)	(۳۵۰)
تخصیص به اندوخته قانونی	-	۷,۴۹۹	(۷,۴۹۹)	-
مانده تجدید ارائه شده در ۱۴۰۲/۱۲/۲۹	**۱۵۰,۰۰۰**	**۷,۶۷۲**	**۱۵۰,۷۰۴**	**۳۰۸,۳۷۶**
تغییرات حقوق مالکانه در سال ۱۴۰۳				
سود خالص سال مالی ۱۴۰۳	-	-	۵۳۸,۵۰۷	۵۳۸,۵۰۷
سود سهام مصوب	-	-	(۲۰,۰۰۰)	(۲۰,۰۰۰)
تخصیص به اندوخته قانونی	-	۷,۳۲۷	(۷,۳۲۷)	-
مانده در ۱۴۰۳/۱۲/۳۰	**۱۵۰,۰۰۰**	**۱۵,۰۰۰**	**۶۶۱,۸۸۴**	**۸۲۶,۸۸۴**

شرکت کارگزاری بانک سامان (سهامی خاص)	شرکت خوش نوش کویر (سهامی‌خاص)
حمیدرضا حیدرآور	سید محمود عظیمی
مدیر عامل و عضو هیئت مدیره	مدیرعامل و عضو هیئت‌مدیره
حمید جلال دوست آستانه	
نائب رئیس هیئت مدیره	

۵-۳- نسبت‌های مهم مالی

جدول زیر نسبت‌های مالی شرکت را طی دو سال اخیر منعکس می‌نماید:

جدول ۹- نسبت‌های مالی دو سال اخیر

حاشیه سود	سال مالی منتهی به ۱۴۰۳	سال مالی منتهی به ۱۴۰۲
حاشیه سود ناخالص	٪۱۸.۵۸	٪۱۳.۹۸
حاشیه سود عملیاتی	٪۱۴.۸۱	٪۱۱.۰۴
حاشیه سود (زیان) خالص	٪۱۱.۸۵	٪۴.۴۷
نسبت بدهی	٪۶۵.۸۵	٪۷۸.۶۳
نسبت مالکانه	٪۳۴.۱۴	٪۲۱.۳۶
بازده دارایی‌ها	٪۲۲.۲۳	٪۱۰.۸۳

۴-وضعیت اعتباری شرکت

۴-۱- بدهی‌ها

بر اساس آخرین صورت‌های مالی حسابرسی شده سال مالی منتهی به ۱۴۰۳/۱۲/۳۰ ، اطلاعات مربوط به وضعیت اعتباری شرکت به شرح ذیل است:

جدول ۱۰- اطلاعات مربوط به وضعیت اعتباری شرکت (ارقام به میلیون ریال)

شرح		مبلغ
بدهی‌ها مطابق اقلام صورت وضعیت مالی به استثنای تسهیلات و مالیات	پرداختنی های تجاری و سایر پرداختنی‌ها	۱۰۲,۹۳۳
	سایر حساب‌ها و اسناد پرداختنی تجاری	-
	پیش‌دریافت‌ها	-
	سود سهام پرداختنی	-
	ذخیرهٔ مزایای پایان خدمت کارکنان	۸,۱۵۵
تسهیلات	تسهیلات مالی دریافتنی کوتاه‌مدت	۱,۱۱۸,۸۰۳
	تسهیلات مالی دریافتنی بلندمدت	۳۶۴,۶۴۵
	حصهٔ جاری تسهیلات مالی بلندمدت	-
	جریمه‌ها	-
	تسهیلات سررسید شده و پرداخت نشده (معوق)	-
مالیات	ذخیرهٔ مالیات	-

شرکت کارگزاری بانک سامان (سهامی خاص)	شرکت خوش نوش کویر (سهامی‌خاص)
حمیدرضا مهرآور	سید محمود عظیمی
مدیر عامل و عضو هیئت مدیره	مدیرعامل و عضو هیئت‌مدیره
حمید جلال دوست آستانه	
نائب رئیس هیئت مدیره	

۵-اطلاعات تکمیلی

۵-۱ تحلیل صنعت

صنعت تولید پری‌فرم به عنوان بخشی کلیدی و پیشتاز در زنجیره تأمین صنایع بسته‌بندی پلاستیکی، به ویژه در حوزه بسته‌بندی مواد غذایی و آشامیدنی، از جایگاه ویژه‌ای برخوردار است. پری‌فرم‌ها به دلیل مزایایی چون شفافیت، سبکی، مقاومت مکانیکی و شیمیایی مناسب، و قابلیت بازیافت، به عنوان یکی از اصلی‌ترین گزینه‌های بسته‌بندی در صنایع لبنی و نوشیدنی‌ها مطرح می‌باشند. در سال‌های اخیر، تقاضا برای بسته‌بندی‌های کوچک و یک‌بار مصرف نوشیدنی‌ها (مانند شیر کوچک یا نوشیدنی‌های سلامت‌محور) در بازارهای داخلی و بین‌المللی رشد قابل توجهی داشته است. این رشد، عمدتاً ناشی از تغییر سبک زندگی، افزایش جمعیت شهرنشین، اهمیت یافتن موضوع سلامت و تغذیه هدفمند، و گسترش خدمات غذایی در مدارس، هتل‌ها، خطوط پرواز و بیمارستان‌ها بوده است.

۵-۲ معرفی رقبا

بازار تولید پری‌فرم در ایران توسط مجموعه‌های تولیدی محدود شده است که عمدتاً به دو گروه عمده قابل تقسیم‌بندی هستند:

گروه اول: شرکت‌های بزرگ و یکپارچه که فعالیت خود را از تولید ماده اولیه پلی‌اتیلن ترفتالات یا گرانول آغاز کرده و تا تولید پری‌فرم، بطری و حتی پرکنی نوشیدنی توسعه داده‌اند. این شرکت‌ها عموماً سهم عمده‌ای از بازار صنایع بزرگ نوشیدنی را به خود اختصاص داده‌اند.

گروه دوم: تولیدکنندگان تخصصی پری‌فرم که به صورت متمرکز بر تولید پری‌فرم در اوزان و طرح‌های مختلف برای بازارهای متنوع فعالیت می‌کنند. این شرکت‌ها اغلب با تمرکز بر کیفیت بالا، خدمات سفارشی‌سازی و تأمین نیاز کارخانه‌های متوسط و کوچک در صنایع لبنی و آب معدنی، موقعیت خود را در بازار تثبیت نموده‌اند. همچنین، واردات پری‌فرم از کشورهای همسایه به دلیل هزینه‌های حمل و نقل و ریسک‌های ارزی، در بخش‌هایی از بازار به عنوان رقیب مطرح می‌باشد.

۵-۳ جایگاه شرکت در صنعت

شرکت حاضر، با درک صحیح از شکاف موجود در بازار تخصصی پری‌فرم شیر کوچک و با بهره‌گیری از فناوری‌های روز دنیا در زمینه قالب‌سازی و تزریق پری‌فرم، به عنوان یک تأمین‌کننده تخصصی، متمرکز و منعطف در این حوزه خاص بشمار می‌رود. تمرکز اصلی بر تولید پری‌فرم با کیفیت عالی، مطابق با استانداردهای بهداشتی ملی و بین‌المللی، و با طراحی‌های بهینه‌شده برای افزایش سرعت خط تولید و کاهش ضایعات خواهد بود. این تخصصی‌سازی به شرکت اجازه می‌دهد تا با ارائه محصولی با کیفیت پایدار، خدمات فنی و مهندسی پشتیبان و زمان تحویل بهینه، خود را از رقبای عمومی‌تر متمایز سازد و به شریکی قابل اعتماد برای تولیدکنندگان لبنیات و نوشیدنی تبدیل گردد.

۵-۴ سهم از بازار

با توجه به تحلیل بازار و برآورد تقاضای موجود در صنایع لبنی کشور برای بسته‌بندی شیر در ابعاد کوچک، پیش‌بینی می‌شود شرکت با بهره‌برداری از ظرفیت خط تولید ، قادر به جذب حدود ۵ تا ۷ درصد از سهم بازار تخصصی در سال اول عملیات خواهد بود. این هدف بر اساس استراتژی تمرکز بر تامین نیاز تولیدکنندگان و عقد قراردادهای پایدار با تعدادی از واحدهای تولیدی هدف، قابل دستیابی است. اهداف، با تکیه بر استراتژی تمرکز بر بازارهای منطقه‌ای، عقد قراردادهای بلندمدت با تولیدکنندگان هدف، و امکان ارائه نمونه‌های سفارشی، قابل دستیابی است.

شرکت کارگزاری بانک سامان (سهامی خاص)	شرکت خوش نوش کویر (سهامی‌خاص)
حمیدرضا مهرآور مدیرعامل و عضو هیئت مدیره	سید محمود عظیمی مدیرعامل و عضو هیئت‌مدیره
حمید جلال دوست آستانه نائب رئیس هیئت مدیره	

۶ -سابقه فروش شرکت

جدول ۱۱- سابقه فروش شرکت

شرح	مبلغ (میلیون ریال)	تاریخ
قرارداد و فاکتور	۴,۵۴۰,۷۴۳	۱۴۰۱
قرارداد و فاکتور	۳,۴۹۹,۳۰۴	۱۴۰۲
قرارداد و فاکتور	۱,۷۵۸,۸۶۲	۱۴۰۳

۷-بررسی ماده ۱۴۱

با توجه به اطلاعات صورت‌های مالی تاریخی ارائه شده از سال‌های ۱۴۰۲ و ۱۴۰۳ در جداول بخش‌های قبل، مشخص است که شرکت خوش نوش کویر (سهامی‌خاص) در هیچ یک از سال‌های فعالیت خود مشمول ماده ۱۴۱ قانون تجارت نبوده است.

۸- ارتباط کارگزاری بانک با طرح و متقاضی

همانگونه که از جداول بخش‌های ۲-۴ و ۲-۶ نیز مشخص است شرکت خوش نوش کویر (سهامی‌خاص)، هیچ‌گونه ذی‌نفع، سهامدار یا اعضای هیئت‌مدیره مشترکی با کارگزاری بانک (به عنوان عامل) ندارد.

شرکت کارگزاری بانک سامان (سهامی خاص)	شرکت خوش نوش کویر (سهامی‌خاص)
حمیدرضا مهرآور مدیر عامل و عضو هیئت مدیره	جمشید حلال دوست آستانه رئیس هیئت مدیره
شید محمود عظیمی مدیرعامل و عضو هیئت‌مدیره	

۹-تشریح طرح تامین مالی

۹-۱- هـــدف

شرکت در نظر دارد در راستای تامین منابع مالی موردنیاز به منظور تامین سرمایه در گردش جهت تولید پری فرم شیر کوچک اقدام به تامین مالی جمعی نماید.

۹-۲-تشریح شیوه تامین مالی

با توجه به برنامهٔ ارائه شده، شرکت خوش نوش کویر (سهامی‌خاص) در نظر دارد بخشی از مصارف برنامه‌ریزی شدهٔ خود را از طریق سکوی تامین مالی جمعی (عامل)، تامین نماید. کارگزاری بانک (عامل) پس از اخذ مجوز از فرابورس ایران، نسبت به فراخوان تامین مالی جمعی به مبلغ ۲۵۰,۰۰۰ میلیون ریال می‌نماید که ۲۵,۰۰۰ میلیون ریال (معادل ۱۰ درصد از کل مبلغ تأمین مالی) توسط متقاضی و ۲۲۵,۰۰۰ میلیون ریال (معادل ۹۰ درصد از مبلغ تأمین مالی) توسط تامین‌کنندگان تامین می‌گردد. در صورت تایید شرکت کارگزاری بانک مبنی بر کفایت مبالغ جمع‌آوری شده در پایان فراخوان جمع‌آوری وجوه، تمام وجوه جمع‌آوری‌شده به حساب متقاضی واریز شده و به میزان مشارکت هر تامین‌کننده، گواهی شراکت برای وی صادر می‌شود.

۹-۳-سرمایه‌گذاری مورد نیاز و منابع تامین آن

مبلغ کل سرمایه‌گذاری مورد نیاز جهت اجرای برنامه یاد شده فوق ۲۵۰,۰۰۰ میلیون ریال و منابع تامین آن به شرح جدول ذیل است:

جدول ۱۲- منابع و مصارف طرح

شرح	مبلغ (میلیون ریال)
منابع حاصل از تامین مالی جمعی	۲۲۵,۰۰۰
منابع داخلی شرکت	۲۵,۰۰۰
جمع منابع	۲۵۰,۰۰۰
سرمایه در گردش جهت تولید پری فرم شیر کوچک	۲۵۰,۰۰۰
جمع مصارف	۲۵۰,۰۰۰

۹-۴-نحوه مشارکت تامین‌کنندگان

براساس برنامهٔ طراحی‌شده پس از تکمیل موفق طرح تامین مالی جمعی، متقاضی نسبت به طرح تامین سرمایه در گردش جهت تولید پری فرم شـیر کوچک اقدام خواهد کرد. متقاضـ ی با توجه به برآورد اولیه از طرح موظف اسـت درآمد طرح به میزان حداقل ۶۱۰,۰۰۰ میلیون ریال را محقق سازد. سود حاصل از تحقق این میزان درآمد، ۱۳۴,۰۰۰میلیون ریال پیش‌بینی می‌شود؛ که با نسبت ۶۷٪ سهم تامین‌کنندگان ۳۳٪ سهم متقاضی تقسیم خواهد شد. در صورت افزایش سود برآورد شده بیش از ۱۳۴,۰۰۰ میلیون ریال، مابه‌تفاوت آن به نسبت ۹۹٪ سهم متقاضی و ۱٪ سهم تامین‌کنندگان تقسیم خواهد شد.

نرخ سود علی‌الحساب ۴۰ درصد سالیانه می‌باشد که به صورت هر سه‌ماه یکبار به تأمین‌کنندگان پرداخت می‌گردد. سود قطعی طرح در پایان عمر اوراق گواهی مشـارکت (در پایان یک‌سـال) به صـورت قطعی محاسـبه و پس از تایید حسـابرس در صـورت وجود مازاد، به تأمین‌کنندگان پرداخت خواهد شد.

شرکت کارگزاری بانک سامان (سهامی خاص)	شرکت خوش نوش کویر (سهامی‌خاص)
حمیدرضا مهرآور	جلال دوست آستانه / سید محمود عظیمی
مدیرعامل و عضو هیئت مدیره	نائب رئیس هیئت مدیره / مدیرعامل و عضو هیئت‌مدیره

۹-۵-وضعیت تضامین طرح

شرکت خوش نوش کویر (سهامی خاص) بابت اصل مبلغ تامین مالی شده طرح، ضمانت‌نامه تعهد پرداخت بانکی ارائه می‌نماید.

۹-۶-پرداخت اصل سرمایه و سود تامین‌کنندگان

باتوجه به تضمین اصل سرمایه تامین‌کنندگان و برآورد سود پیش‌بینی شده طرح، مبالغ پرداختی به تامین‌کنندگان به شرح جدول زیر است:

جدول ۱۳- مواعد پرداخت اصل سرمایه و سود تامین‌کنندگان

تاریخ پرداخت	آورده تامین‌کنندگان	پرداخت سود علی الحساب	بازپرداخت اصل سرمایه	خالص جریان نقدی مشارکت کنندگان
همزمان با تامین وجه	(۲۲۵,۰۰۰)	-	-	(۲۲۵,۰۰۰)
سه ماه پس از تامین وجه	-	۲۲,۵۰۰	-	۲۲,۵۰۰
شش ماه پس از تامین وجه	-	۲۲,۵۰۰	-	۲۲,۵۰۰
نه ماه پس از تامین وجه	-	۲۲,۵۰۰	-	۲۲,۵۰۰
دوازده ماه پس از تامین وجه	-	۲۲,۵۰۰	۲۲۵,۰۰۰	۲۴۷,۵۰۰

۹-۷-حسن سابقه متقاضی در سایر طرح‌ها

لازم به ذکر است شرکت خوش نوش کویر (سهامی خاص) از طریق سکوی آی بی کراد یک طرح تأمین مالی جمعی خاتمه یافته به شرح جدول زیر دارد:

جدول ۱۴- حسن سابقه متقاضی

ردیف	نام طرح	مدت زمان پرداخت سود و بازپرداخت اصل	تاریخ واریز مبالغ جمع‌آوری‌شده	مبالغ طرح (میلیون ریال)
۱	تامین سرمایه در گردش شرکت خوش نوش کویر به منظور تولید و فروش انواع بطری و پریفرم (محصولات شیمیایی) (خاتمه یافته)	سه ماه یکبار و انتهای ۱۲ماه	۱۴۰۲/۱۲/۲۸	۲۵۰,۰۰۰

شرکت کارگزاری بانک سامان (سهامی خاص)	شرکت خوش نوش کویر (سهامی‌خاص)
حمیدرضا مهرآور	سعید محمود عظیمی
مدیر عامل و عضو هیئت مدیره	مدیرعامل و عضو هیئت‌مدیره

۸-۹-مشخصات گواهی شراکت

به منظور انجام برنامهٔ تشریح‌شده در بخش قبل، عامل نسبت به تامین مالی جمعی با مشخصات زیر اقدام نموده و وجوه جمع آوری شده را به وکالت از دارندگان گواهی مشارکت، شرکت خوش نوش کویر پرداخت خواهد نمود.

عنوان طرح: تامین سرمایه درگردش تولید پری فرم شیر کوچک.

محل اجرای طرح: استان یزد - شهرستان ابرکوه - بخش مرکزی - دهستان فراغه - روستا شهرک صنعتی-شهرک صنعتی-کوچه (فرعی ۱۳)-کوچه (صحرا ۲)-پلاک ۰-طبقه همکف-

مدت فراخوان جمع آوری وجوه: ۳۰ روز؛

دوره سرمایه‌گذاری: ۱۲ماه؛

سرمایه مورد نیاز: ۲۵۰,۰۰۰ میلیون ریال؛

حداقل سرمایه قابل پذیرش برای موفقیت کمپین: ۲۵۰,۰۰۰ میلیون ریال؛

تعداد کل گواهی های شراکت قابل عرضه: ۲۵۰,۰۰۰,۰۰۰ گواهی شراکت؛

قیمت هر گواهی شراکت: ۱,۰۰۰ ریال؛

حداکثر مبلغ سرمایه‌گذاری برای تامین‌کننده حقیقی: ۱۲,۵۰۰ میلیون ریال؛

حداکثر مبلغ سرمایه‌گذاری برای تامین‌کننده حقوقی: ۲۲۵,۰۰۰ میلیون ریال؛

حداکثر تعداد گواهی شراکت قابل خریداری برای تامین‌کننده حقیقی: ۱۲,۵۰۰,۰۰۰ گواهی شراکت؛

حداکثر تعداد گواهی شراکت قابل خریداری برای تامین‌کننده حقوقی: ۲۲۵,۰۰۰,۰۰۰ گواهی شراکت؛

حداقل مبلغ سرمایه‌گذاری برای تامین‌کننده حقیقی: ۵ میلیون ریال؛

حداقل مبلغ سرمایه‌گذاری برای تامین‌کننده حقوقی: ۱۰ میلیون ریال؛

سود مشارکت دوره سرمایه‌گذاری: ۴۰ درصد سالانه؛

شیوه پرداخت اصل سرمایه: باز پرداخت اصل سرمایه یک‌سال پس از جمع‌آوری وجوه؛

شیوه پرداخت سود مشارکت: هر سه‌ماه یک‌بار پس از جمع آوری وجوه؛

تضامین: ضمانت نامه تعهد پرداخت بانکی؛

عامل: شرکت کارگزاری بانک (سهامی خاص) ؛

نهاد مالی: شرکت کارگزاری بانک (سهامی خاص) ؛

خرید گواهی شراکت از سکوی تامین مالی مستلزم ثبت نام در سایت و احراز هویت است.

شرکت کارگزاری بانک سامان (سهامی خاص)	شرکت خوش نوش کویر (سهامی‌خاص)
حمیدرضا مهراور مدیرعامل و عضو هیئت مدیره	سید محمود عظیمی مدیرعامل و عضو هیئت‌مدیره

۱۰-پیش‌بینی مالی طرح

شرکت در نظر دارد در راستای تامین منابع مالی موردنیاز جهت بخشی از سرمایه در گردش جهت تولید پری فرم شیر کوچک اقدام به تامین مالی جمعی نماید. با توجه به منابع تامین شده و نیز منابع داخلی شرکت، پیش بینی درآمدها و مخارج طرح به شرح جدول زیر می باشد.

جدول ۱۵- پیش‌بینی درآمد و سود طرح

شرح	مقدار(عدد)	نرخ(ریال)	مبلغ (میلیون ریال)
درآمد فروش	۲۳,۱۹۳,۹۲۰	۲۶,۳۰۰	۶۱۰,۰۰۰
بهای تمام شده:			
مواد مستقیم مصرفی			۴۱۸,۴۰۰
دستمزد مستقیم			۳۱,۱۰۰
سربار تولید			۲۵,۲۰۰
سایر هزینه ها			۱,۳۰۰
سود پیش‌بینی شده			۱۳۴,۰۰۰

پیش‌بینی جریان‌های نقدی طرح به شرح زیر است:

جدول ۱۶ - پیش‌بینی جریان‌های نقدی طرح (ارقام به میلیون ریال)

منابع	سه ماهه اول	سه ماهه دوم	سه ماهه سوم	سه ماهه چهارم	کل سال
وصول درآمد فروش	۱۵۲,۵۰۰	۱۵۲,۵۰۰	۱۵۲,۵۰۰	۱۵۲,۵۰۰	۶۱۰,۰۰۰
تأمین مالی جمعی	۲۲۵,۰۰۰	-	-	-	۲۲۵,۰۰۰
منابع داخلی	۲۵,۰۰۰	-	-	-	۲۵,۰۰۰
مجموع منابع	۴۰۲,۵۰۰	۱۵۲,۵۰۰	۱۵۲,۵۰۰	۱۵۲,۵۰۰	۸۶۰,۰۰۰
مواد مستقیم مصرفی	(۱۰۴,۶۰۰)	(۱۰۴,۶۰۰)	(۱۰۴,۶۰۰)	(۱۰۴,۶۰۰)	(۴۱۸,۴۰۰)
دستمزد مستقیم	(۷,۷۷۵)	(۷,۷۷۵)	(۷,۷۷۵)	(۷,۷۷۵)	(۳۱,۱۰۰)
سربار تولید	(۶,۳۰۰)	(۶,۳۰۰)	(۶,۳۰۰)	(۶,۳۰۰)	(۲۵,۲۰۰)
سایر هزینه ها	(۳۲۵)	(۳۲۵)	(۳۲۵)	(۳۲۵)	(۱,۳۰۰)
سود علی الحساب تأمین مالی	(۲۲,۵۰۰)	(۲۲,۵۰۰)	(۲۲,۵۰۰)	(۲۲,۵۰۰)	(۹۰,۰۰۰)
بازپرداخت اصل تأمین مالی	-	-	-	(۲۲۵,۰۰۰)	(۲۲۵,۰۰۰)
مجموع مصارف	(۱۴۱,۵۰۰)	(۱۴۱,۵۰۰)	(۱۴۱,۵۰۰)	(۳۶۶,۵۰۰)	(۷۹۱,۰۰۰)
مازاد (کسری نقدینگی)	۲۶۱,۰۰۰	۱۱,۰۰۰	۱۱,۰۰۰	(۲۱۴,۰۰۰)	۶۹,۰۰۰
نقد اول دوره	-	۲۶۱,۰۰۰	۲۷۲,۰۰۰	۲۸۳,۰۰۰	-
نقد پایان دوره	۲۶۱,۰۰۰	۲۷۲,۰۰۰	۲۸۳,۰۰۰	۶۹,۰۰۰	۶۹,۰۰۰

شرکت کارگزاری بانک سامان (سهامی خاص)	شرکت خوش نوش کویر (سهامی‌خاص)
حمیدرضا مهراور	سید محمود عظیمی
مدیر عامل و عضو هیئت مدیره	مدیرعامل و عضو هیئت‌مدیره

۱۱-عوامل ریسک

انجام برنامه پیشنهادی، با ریسک‌های با اهمیتی همراه است. پیش از تصمیم‌گیری در خصوص اجرای این برنامه‌ها، لازم است عوامل ریسک زیر، مدنظر تامین‌کنندگان قرار گیرد.

جدول ۱۷- عوامل ریسک

عوامل ریسک	راهکارهای کنترل ریسک
تغییر قیمت محصول	اگرچه احتمال وقوع این ریسک در شرایط عادی پایین برآورد می‌گردد، اما بی‌توجهی به آن می‌تواند حاشیه سود طرح را تحت تأثیر قرار دهد. راهکار اصلی در مواجهه با این ریسک، تعیین ساختار قیمت‌گذاری شفاف و قابل تعدیل در قراردادهای فروش است. به‌گونه‌ای که در صورت افزایش قابل‌توجه قیمت مواد اولیه، امکان بازنگری در قیمت فروش نهایی بر اساس فرمول‌های از پیش توافق‌شده وجود داشته باشد.
ریسک‌های فنی و تولیدی	اجرای نگهداری و تعمیرات پیشگیرانه منظم بر اساس دستورالعمل سازنده ماشین‌آلات. داشتن تیم فنی مجرب و آموزش مداوم آن‌ها. استفاده از سیستم‌های اتوماسیون و کنترل فرآیند برای دقت در فرمولاسیون و کاهش خطای انسانی. داشتن خط پشتیبان یا قرارداد با شرکت‌های خدمات تعمیراتی معتبر.
مرغوب نبودن کیفیت خرید محصول مدنظر	در مرحله تولید، کنترل کیفیت در همه بخش‌ها به طور پیوسته انجام می‌شود. این کار اطمینان می‌دهد هر مرحله از ساخت، مطابق با استانداردهای تعیین‌شده پیش می‌رود. همچنین، آزمایش نهایی محصول پیش از ارسال، آخرین بررسی است. برای حفظ کیفیت در حین حمل و انبار، بسته‌بندی مناسب و محکم استفاده می‌شود و شرایط نگهداری (مانند دما و رطوبت) به دقت رعایت می‌گردد.
برگشت از فروش	اجرای یک رویکرد پیشگیرانه و سیستماتیک در کل زنجیره ارزش ضروری است مانند کنترل کیفی و سیستم های تضمین کیفیت و... در حوزه بسته‌بندی و لجستیک، استفاده از بسته‌بندی‌های مقاوم و کاملاً مهروموم شده متناسب با شرایط حمل‌ونقل طولانی و انبارش، همراه با انتخاب پیمانکاران حمل دارای استانداردهای شناخته‌شده، ریسک آسیب فیزیکی و آلودگی ثانویه را به حداقل می‌رساند.
بروز هر گونه مشکل در محصولات	گرفتن بازخورد از مشتری و قراردادهای واضح کمک می‌کند اگر مشکلی پیش آمد، به سرعت بتوان آن را بررسی و برطرف کرد.

شرکت خوش نوش کویر (سهامی‌خاص)	شرکت کارگزاری بانک سامان (سهامی خاص)
سید محمود عظیمی مدیرعامل و عضو هیئت‌مدیره	حمید جلال دوست آستانه نائب رئیس هیئت مدیره

۱۲-پیوست ها

۱۲-۱- پروانه و مجوزها

پروانه بهره‌برداری



جمهوری اسلامی ایران
وزارت صنعت، معدن و تجارت

شماره: ۲۶۳۲۰۲
تاریخ: ۱۴۰۲/۰۲/۳۰
شناسه‌کسب و کار: ۳۲۹۹۰۰۵۲۲۱۸۵
:تاریخ بهره برداری

پروانه بهره برداری

شرکت خوش نوش کویر با شماره ثبت ۳۳۵ تاریخ ثبت ۱۳۸۵/۰۳/۰۹ شناسه ملی ۱۰۸۴۰۰۳۲۵۳۷ در استان یزد شهرستان ابرکوه شهرک صنعتی ابرکوه میدان کار و تولید، خیابان تولید ۱ کدپستی ۸۹۳۳۱۹۴۲۷۹

با توجه به راه اندازی و دستیابی آن واحد به انجام عملیات تولید انبوه، این پروانه جهت تولید محصولات زیر و به منظور استفاده از مزایای قانونی آن اعطاء می گردد. (برای سه شیفت)

محصولات :

ردیف	نام محصول	کد	ظرفیت محصول(سالیانه)
۱	انواع پری فرم	۲۵۲۰۴۱۲۴۴۰	۱۳،۸۰۰ تن
۲	بطری از PET	۲۵۲۰۵۱۲۴۵۱	۱،۶۳۰ تن

*این پروانه با توجه به توضیحات پشت صفحه دارای اعتبار است.

محمدکاظم صادقیان
مدیرکل صنعت، معدن و تجارت استان یزد

وزارت صنعت، معدن و تجارت
سازمان صنعت، معدن و تجارت استان یزد

شرکت کارگزاری بانک سامان (سهامی خاص)	شرکت خوش نوش کویر (سهامی‌خاص)
حمیدرضا مهرآور	سید محمود عظیمی
مدیر عامل و عضو هیئت مدیره	مدیرعامل و عضو هیئت‌مدیره

۱۲-۲- اعتبارسنجی شرکت و اعضای هیئت‌مدیره

اعتبارسنجی آقای سید نورالدین عظیمی

بانک سامان
Saman Bank

گزارش اعتبارسنجی

تاریخ: ۱۴۰۴/۱۱/۲۹

وضعیت اعتبارسنجی	
کدملی : ۵۰۳۹۸۳۶۱۷۱	**نام شخص :** سیدنورالدین عظیمی
پیشنهاد تصمیم : رد - ریسک اعتباری زیاد	**امتیاز اعتباری :** ۷۲۵

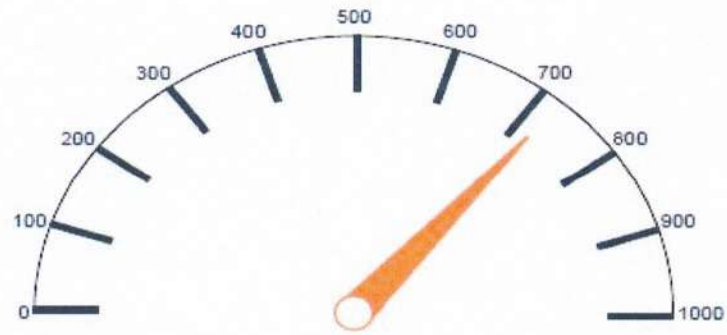

امتیاز اعتباری : ۷۲۵

شرکت کارگزاری بانک سامان (سهامی خاص)	شرکت خوش نوش کویر (سهامی‌خاص)
حمیدرضا مهرآور	سید محمود عظیمی
مدیر عامل و عضو هیئت مدیره	مدیرعامل و عضو هیئت‌مدیره

اعتبارسنجی خانم رویا عظیمی

بانک سامان
Saman Bank

گزارش اعتبارسنجی

تاریخ: ۱۴۰۴/۱۱/۲۹

وضعیت اعتبارسنجی

کدملی : ۵۰۳۹۸۵۶۱۲۱ **نام شخص :** رؤیا عظیمی

پیشنهاد تصمیم : قبول- ریسک اعتباری کم **امتیاز اعتباری :** ۸۸۱

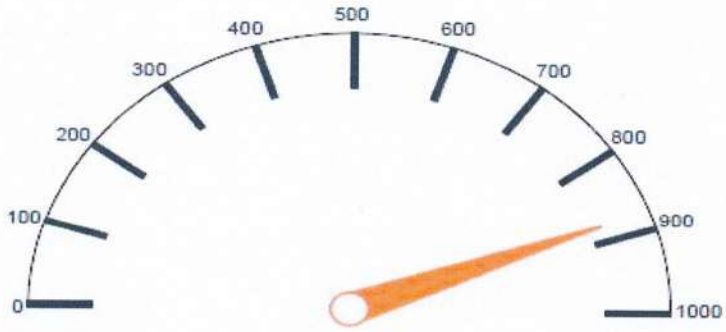

امتیاز اعتباری : ۸۸۱

شرکت کارگزاری بانک سامان (سهامی خاص)	شرکت خوش نوش کویر (سهامی‌خاص)
حمیدرضا مهرآور مدیر عامل و عضو هیئت مدیره	سید محمود عظیمی مدیرعامل و عضو هیئت‌مدیره

اعتباررسنجی آقای سید محمود عظیمی

بانک سامان
Saman Bank

گزارش اعتبارسنجی

تاریخ: ۱۴۰۴/۱۱/۲۹

وضعیت اعتبارسنجی

کدملی : ۵۰۳۹۹۷۸۸۲۰ **نام شخص :** سیدمحمود عظیمی

پیشنهاد تصمیم : قبول- ریسک اعتباری کم **امتیاز اعتباری :** ۸۶۲



امتیاز اعتباری : ۸۶۲

شرکت کارگزاری بانک سامان (سهامی خاص)	شرکت خوش نوش کویر (سهامی‌خاص)
حمیدرضا مهرآور	سید محمود عظیمی
مدیرعامل و عضو هیئت مدیره	مدیرعامل و عضو هیئت‌مدیره

بانک سامان
SamanBank

گزارش اعتبارسنجی حقوقی

تاریخ: ۱۴۰۴/۱۱/۲۹

وضعیت اعتبارسنجی

شناسه ملی: ۱۰۸۴۰۰۳۲۵۳۷ **امتیاز اعتباری:** ۸۳۶ **پیشنهاد تصمیم:** قبول



امتیاز اعتباری : ۸۳۶

شرکت کارگزاری بانک سامان (سهامی خاص)	شرکت خوش نوش کویر (سهامی‌خاص)
حمیدرضا مهرآور	سید محمود عظیمی
مدیر عامل و عضو هیئت مدیره	مدیرعامل و عضو هیئت‌مدیره

۳-۱۲ گواهی عدم سوءپیشینه اعضای هیئت‌مدیره

دادگستری کل استان تهران

واحد سجل قضایی دادسرای عمومی و انقلاب شهرستان تهران

واحد سجل قضایی

گواهی عدم سوء پیشینه کیفری



شماره : ۱۴۰۴۲۲۰۸۷۹۶۱۴۱۱۳

تاریخ صدور : ۱۴۰۴/۱۱/۲۸

بدین وسیله در اجرای ماده۱۳ آیین‌نامه سجل‌قضایی مصوب ۱۳۹۸ گواهی می‌شود که صاحب تصویر فوق آقا/خانم:

نام: **سیدنورالدین** نام خانوادگی: **عظیمی** فرزند: **سیدمحمود** متولد: **۱۳۳۶/۰۲/۰۱** شماره ملی: **۵۰۳۹۸۳۶۱۷۱**

فاقد سوء پیشینه کیفری است

رییس اداره سجل قضایی دادسرای عمومی و انقلاب
شهرستان تهران - فرزانه مرشدی

۱- با توجه ماده ۶۵۵ قانون آیین دادرسی کیفری نسخه الکترونیکی این گواهی کافی و معتبر بوده و نیاز به مهر ندارد

۲- این گواهی با بررسی سوابق موجود مطابق تبصره ۲ ماده ۱۰ آیین نامه مذکور و با توجه به ماده ۲۵ قانون مجازات اسلامی مصوب ۱۳۹۲ به صورت الکترونیکی صادر گردید و احراز اصالت آن دو ماه از تاریخ صدور با مراجعه به نشانی www.adliran.ir امکان‌پذیر است.

۳- مبلغ ۲۰۰,۰۰۰ ریال بابت هزینه ابطال تمبر و ریال بابت هزینه خدمات الکترونیک طی شماره ۱۴۰۴۲۰۲۶۰۶۲۴۱۰۹۷۳۰ دریافت گردید.

شرکت کارگزاری بانک سامان (سهامی خاص)	شرکت خوش نوش کویر (سهامی‌خاص)
حمیدرضا مهرآور	سید محمود عظیمی
مدیر عامل و عضو هیئت مدیره	مدیرعامل و عضو هیئت‌مدیره

قوه قضاییه

دادگستری کل استان یزد

دادسرای عمومی و انقلاب شهرستان ابرکوه

واحد سجل قضایی

گواهی عدم سوء پیشینه کیفری



شماره: ۱۴۰۴۲۲۰-۵۷۳۷۶۰۹۸۹

تاریخ صدور: ۱۴۰۴/۱۱/۲۸

بدین وسیله در اجرای ماده۱۳ آیین‌نامه سجل‌قضایی مصوب ۱۳۹۸ گواهی می‌شود که صاحب تصویر فوق آقا/خانم:

نام: **سیدمحمود** نام خانوادگی: **عظیمی** فرزند: **سیدنورالدین** متولد: **۱۳۶۷/۰۲/۲۴** شماره ملی: **۵۰۳۹۹۷۸۸۲۰**

فاقد سوء پیشینه کیفری است

سرپرست واحد سجل قضایی دادسرای عمومی و انقلاب
شهرستان ابرکوه - محمد گلستانی

۱- با توجه ماده ۶۵۵ قانون آیین دادرسی کیفری نسخه الکترونیکی این گواهی کافی و معتبر بوده و نیاز به مهر ندارد

۲- این گواهی با بررسی سوابق موجود مطابق تبصره ۲ ماده ۱۰ آیین نامه مذکور و با توجه به ماده ۳۵ قانون مجازات اسلامی مصوب ۱۳۹۲ به صورت الکترونیکی صادر گردید و احراز اصالت آن دو ماه از تاریخ صدور با مراجعه به نشانی www.adliran.ir امکان‌پذیر است.

۳- مبلغ ۲۰۰،۰۰۰ ریال بابت هزینه ابطال تمبر و ریال بابت هزینه خدمات الکترونیک طی شماره ۱۴۰۴۲۰۲۶۰۶۲۴۳۲۶۰۴۶ دریافت گردید.

شرکت کارگزاری بانک سامان (سهامی خاص)	شرکت خوش نوش کویر (سهامی‌خاص)
حمیدرضا میرآور	سید محمود عظیمی
مدیر عامل و عضو هیئت مدیره	مدیرعامل و عضو هیئت‌مدیره

قوه قضاییه

دادگستری کل استان یزد

دادسرای عمومی و انقلاب شهرستان ابرکوه

واحد سجل قضایی

گواهی عدم سوء پیشینه کیفری



شماره : ۱۴۰۴۲۲۰۱۵۷۵۵۶۰۳۹

تاریخ صدور : ۱۴۰۴/۱۱/۲۸

بدین وسیله در اجرای ماده۱۳ آیین‌نامه سجل‌قضایی مصوب ۱۳۹۸ گواهی می‌شود که صاحب تصویر فوق آقا/خانم:

نام: **رؤیا** نام خانوادگی: **عظیمی** فرزند: **سیدمحمد** متولد: **۱۳۴۱/۰۵/۲۴** شماره ملی: **۵۰۳۹۸۵۶۱۲۱**

فاقد سوء پیشینه کیفری است

سرپرست واحد سجل قضایی دادسرای عمومی و انقلاب شهرستان ابرکوه - محمد گلستانی

۱- با توجه ماده ۶۵۵ قانون آیین دادرسی کیفری نسخه الکترونیکی این گواهی کافی و معتبر بوده و نیاز به مهر ندارد

۲- این گواهی با بررسی سوابق موجود مطابق تبصره ۲ ماده ۱۰ آیین نامه مذکور و با توجه به ماده ۲۵ قانون مجازات اسلامی مصوب ۱۳۹۲ به صورت الکترونیکی صادر گردید و احراز اصالت آن دو ماه از تاریخ صدور با مراجعه به نشانی www.adliran.ir امکان‌پذیر است.

۳- مبلغ ۲۰۰،۰۰۰ ریال بابت هزینه ابطال تمبر و ریال بابت هزینه خدمات الکترونیک طی شماره ۱۴۰۴۲۰۲۶۰۶۲۴۳۴۸۵۳۴ دریافت گردید.

شرکت کارگزاری بانک سامان (سهامی خاص)	شرکت خوش نوش کویر (سهامی‌خاص)
حمیدرضا مهرآور	حمید جلال دوست آستانه	سید محمود عظیمی
مدیر عامل و عضو هیئت مدیره	نائب رئیس هیئت مدیره	مدیرعامل و عضو هیئت‌مدیره