گزارش توجیهی تأمین مالی جمعی

طرح تامین سرمایه در گردش خرید و صادرات نخود سفید

شرکت توسعه تجارت شمیلا

(سهامی‌خاص)

محل ثبت: تهران

شماره ثبت:۳۲۴۱۱۸

آدرس: تهران، میدان توحید، خیابان طوسی، پلاک۱۶۰، طبقه ۴

کدپستی: ۱۴۱۹۷۱۴۶۷۵

تلفن: ۶۱۹۶۴-۰۲۱

فهرست مطالب

۱-مقدمه ۵

۲-معرفی شرکت ۶

۲-۱-تاریخچه شرکت ۶

۲-۲-موضوع فعالیت ۶

۲-۳-مدت فعالیت ۶

۲-۴-اعضای هیئت‌مدیره و مدیرعامل ۶

۲-۵-رزومه اعضای هیئت‌مدیره ۷

۲-۶-مشخصات حسابرس و بازرس قانونی شرکت ۱۰

۲-۷-آخرین ترکیب سهامداران ۱۰

۲-۸-تغییرات سرمایه‌ای شرکت ۱۰

۳-اطلاعات مالی شرکت ۱۱

۳-۱-صورت سود و زیان شرکت ۱۱

۳-۲-صورت وضعیت مالی شرکت ۱۲

۳-۳-صورت جریان‌های نقدی شرکت ۱۳

۳-۴-نسبت‌های مالی ۱۴

۴-وضعیت اعتباری شرکت ۱۴

حمیدرضا مهرآور	حمید جلالدوست آستانه	امیر ابراهیم رنگی	داود رنگی
مدیرعامل و عضو هیئت‌مدیره	نایب رئیس هیئت‌مدیره	مدیرعامل و نایب رئیس هیئت‌مدیره	رئیس هیئت‌مدیره

این گزارش توسط کارگزاری بانک سامان تهیه و تدوین نشده است.

۴-۱-بدهی‌ها ۱۴

۵-اطلاعات تکمیلی ۱۵

۵-۱-تحلیل صنعت ۱۵

۵-۲-معرفی رقبا ۱۷

۵-۳-سابقه فروش شرکت ۱۹

۵-۴-قراردادهای مهم شرکت ۲۰

۵-۵-بررسی ماده ۱۴۱ ..... ۲۰

۵-۶-ارتباط کارگزاری بانک سامان با طرح و متقاضی ۲۰

۶-تشریح طرح تأمین مالی ۲۰

۶-۱-هدف ۲۰

۶-۲-تشریح شیوهٔ تأمین مالی ۲۰

۶-۳-سرمایه‌گذاری مورد نیاز و منابع تأمین آن ۲۱

۶-۴-نحوه مشارکت تامین‌کنندگان ۲۱

۶-۵-وضعیت تضامین طرح ۲۱

۶-۶-پرداخت اصل سرمایه و سود تامین‌کنندگان ۲۲

۶-۷-حسن سابقه متقاضی در سایر طرح‌ها ۲۲

۶-۸-مشخصات گواهی شراکت ۲۳

۷-پیش‌بینی مالی طرح ۲۴

حمیدرضا [illegible]	حمید جلال دوست آستانه	امیر ابراهیم رنگی	داود رنگی
مدیرعامل و عضو هیئت‌مدیره	نایب رئیس هیئت‌مدیره	مدیرعامل و نایب رئیس هیئت‌مدیره	رئیس هیئت‌مدیره

این گزارش توسط کارگزاری بانک سامان تهیه و تدوین نشده است.

۸-عوامل ریسک ۲۵

۹-پیوست‌ها ۲۶

۹-۱-پروانه‌ها و مجوزها ۲۶

۹-۲-کارت بازرگانی ۲۸

۹-۳-گواهی‌های عدم سوءپیشینه اعضای هیئت‌مدیره ۲۹

۹-۴-اعتبارسنجی شرکت و اعضای هیئت‌مدیره ۳۲

حمیدرضا مهرآور مدیرعامل و عضو هیئت‌مدیره	حمید هلال دوست آستانه نایب رئیس هیئت‌مدیره	امیر ابراهیم رنگی مدیرعامل و نایب رئیس هیئت‌مدیره	داود رنگی رئیس هیئت‌مدیره

این گزارش توسط کارگزاری بانک سامان تهیه و تدوین نشده است.

توسعه تجارت شمیلا Shamila Trade Development

۱- مقدمه

گزارش حاضر در خصوص طرح تأمین سرمایه در گردش خرید و صادرات نخود سفید تهیه و تدوین شده است. در این گزارش در ابتدا خلاصه‌ای از معرفی شرکت و موضوع فعالیت ارائه شده و بعد از ارائه صورت‌های مالی تاریخی شرکت، هدف شرکت از تأمین مالی و برنامه شرکت در خصوص نحوه مصرف منابع حاصل از تأمین مالی ارائه شده است. مسئولیت تهیه این گزارش با هیئت‌مدیره شرکت توسعه تجارت شمیلا (سهامی خاص) بوده و مطالب ذیل را تایید می‌نمایند:

(۱) تمامی مفروضات با اهمیت مؤثر لازم در این گزارش افشا گردیده‌اند.

(۲) مفروضات ارائه‌شده در این گزارش بر مبنایی معقول و متناسب با هدف گزارش می‌باشند.

(۳)این گزارش توسط شرکت کارگزاری بانک سامان (سهامی‌خاص) تهیه و تدوین نشده است.

حمیدرضا مهراور مدیرعامل و عضو هیئت‌مدیره	حمید جلال دوست آستانه نایب رئیس هیئت‌مدیره	امیر ابراهیم رنگی مدیرعامل و نایب رئیس هیئت‌مدیره	داود رنگی رئیس هیئت‌مدیره

۲- معرفی شرکت

۲-۱- تاریخچه شرکت

شرکت سامانه گسترمشاور پاک در تاریخ ۱۳۸۷/۰۲/۲۴ به شناسه ملی ۱۰۱۰۳۶۱۷۲۳۰ به‌صورت شرکت سهامی خاص تاسیس شده و طی شماره ثبت ۳۲۴۱۱۸ در اداره ثبت شرکت‌ها و مالکیت صنعتی واقع در تهران به ثبت رسیده است. به استناد صورتجلسه مجمع عمومی فوق‌العاده مورخ ۱۴۰۰/۱۰/۲۸ نام شرکت به توسعه تجارت شمیلا تغییر یافت و مطابق روزنامه شماره ۲۲۴۶۰ مورخ ۱۴۰۱/۰۲/۰۸ نشر عموم گردید. مرکز اصلی شرکت واقع در تهران، خیابان توحید، خیابان طوسی، پلاک ۱۶۰، واحد۴ می‌باشد.

۲-۲- موضوع فعالیت

شرکت خدمات مدیریت و مهندسی طیور سامانه پاک در تاریخ ۱۳۸۷/۰۲/۲۴با موضوع ارائه خدمات مشاوره انجام پژوهش و ارائه راهکار بهبود و طرح‌ریزی مجدد نظام‌های مدیریتی و مالی سازمان‌های فعال در حوزه صنایع غذایی و تبدیلی، پرورش دام و طیور، کشاورزی، فعالیت در زمینه تکنولوژی اطلاعات و تولید نرم افزار، طرح ریزی و احداث صنایع غذایی و تبدیلی و مزارع پرورش دام و طیور، سرمایه‌گذاری و مشارکت در سایر شرکت‌ها و موسسات، اخذ و اعطای نمایندگی در داخل و خارج کشور و انجام صادرات و واردات کالاهای مجاز تاسیس گردید و در ۱۴۰۰/۱۰/۲۸به نام شرکت توسعه تجارت شمیلا تغییر یافت و در تاریخ ۱۴۰۰/۱۲/۲۵ موضوع فعالیت شرکت به خرید، فروش، واردات و صادرات، ترخیص کالا از گمرکات داخلی و خارجی و بین‌المللی گشایش حساب اعتبارات اسنادی تسهیلات و اعتبارات ریالی و ارزی ضمانت‌نامه‌ها و حواله جات فاینانس، ریفایننس نزد بانک‌ها، موسسات مالی و شرکت‌های داخلی و خارجی در خصوص صادرات قیر و کالای مرتبط با نفت و پتروشیمی اضافه گردید و همچنین در تاریخ ۱۴۰۴/۰۳/۱۷ به موضوع فعالیت شرکت واردات انواع گوشی تلفن (موبایل و تبلت)، طلا جهت رفع تعهد،صادرات انواع میوه،قهوه و موز و واردات دام زنده و فرآورده های خام دامی، نهاده های خوراک دام،دارو های دامپزشکی،موارد بیولوژیک،مواد ضد عفونی کننده،سموم دامپزشکی و تجهیزات مرتبط به موضوع فعالیت اضافه گردید.

۲-۳- مدت فعالیت

مطابق اساسنامه، فعالیت شرکت از تاریخ ثبت به مدت نامحدود می‌باشد.

۲-۴- اعضای هیئت‌مدیره و مدیرعامل

به موجب صورتجلسه مورخ ۱۴۰۰/۰۶/۲۷ اشخاص ذیل به عنوان اعضای هیئت‌مدیره انتخاب گردیده‌اند:

جدول ۱: ترکیب اعضای هیئت‌مدیره و مدیریت عامل

نام	سمت	کدملی	آغاز انتصاب - پایان انتصاب
داود رنگی	رئیس هیئت‌مدیره	۰۰۴۳۶۹۲۲۷۳	۱۳۸۷/۰۹/۰۹ - ۱۴۰۴/۰۷/۱۳
امیر ابراهیم رنگی	مدیرعامل و نایب‌رئیس هیئت‌مدیره	۰۰۱۹۸۷۶۲۰۳	۱۴۰۰/۰۶/۲۷ - ۱۴۰۴/۰۷/۱۳
ایمان رنگی	عضو اصلی هیئت‌مدیره	۰۰۷۳۴۴۶۳۲۷	۱۳۹۹/۰۵/۰۷ - ۱۴۰۴/۰۷/۱۳

حمیدرضا مهرآور
مدیرعامل و عضو هیئت‌مدیره

حمید جلال دوست آستانه
نایب رئیس هیئت‌مدیره

امیر ابراهیم رنگی
مدیرعامل و نایب رئیس هیئت‌مدیره

داود رنگی
رئیس هیئت‌مدیره

این گزارش توسط کارگزاری بانک سامان تهیه و تدوین نشده است.

۵-۲- رزومه اعضای هیئت‌مدیره

خلاصه رزومه اعضای هیئت‌مدیره به شرح ذیل می‌باشد:

نام و نام خانوادگی: امیر ابراهیم رنگی	**سمت:** مدیرعامل شرکت توسعه تجارت شمیلا
تحصیلات: کارشناس ارشد مدیریت صنعتی دانشگاه تهران	**تاریخ تولد:** ۱۳۷۵/۱۲/۰۱
دوره‌های گذرانده و گواهینامه‌ها	
• دوره مبارزه با پولشویی • گواهینامه عضویت در انجمن حبوبات ایران • گواهینامه عضویت در انجمن ارگانیک ایران • گواهینامه عضویت در اتاق مشترک بازرگانی ایران و هند • گواهینامه عضویت در انجمن وارد کنندگان برنج ایران • گواهینامه عضویت در انجمن پسته ایران تاکنون • گواهینامه عضویت در اتاق بازرگانی، صنایع و معادن کشاورزی • گواهینامه عضویت در انجمن قهوه ایران	
سوابق اجرایی	
• مدیرعامل و نائب هیئت‌مدیره شرکت توسعه تجارت شمیلا از تاریخ ۱۴۰۰/۰۶/۲۷ • عضو هیئت‌مدیره شرکت ارمغان امید شمیلا از سال ۱۳۹۴ • عضو هیئت‌مدیره شرکت مرغ مادر سارنگ از سال ۱۳۹۵ • عضو هیئت‌مدیره شرکت ناوک هامون شمال از سال ۱۴۰۰ • نایب رییس هیئت‌مدیره شرکت امید شمیلا از سال ۱۳۹۵	

شمیلا مهرآور مدیرعامل و عضو هیئت‌مدیره	حمید هلال دوست آستانه نایب رئیس هیئت‌مدیره	امیر ابراهیم رنگی مدیرعامل و نایب رئیس هیئت‌مدیره	داود رنگی رئیس هیئت‌مدیره

نام و نام خانوادگی: داوود رنگی	سمت: رییس هیئت‌مدیره
تحصیلات: فارغ التحصیل دانشکده مهندسی کشاورزی مازندران سال ۱۳۵۷طی دوره مدیریت عالی و مدیریت استراتژیک در مرکز مدیریت صنعتی ایران سال ۱۳۶۰	تاریخ تولد: ۱۳۳۳/۰۶/۲۶

سوابق اجرایی

- نائب رئیس هیئت‌مدیره و مدیرعامل شرکت ارمغان امید شمیلا از ۱۳۹۱
- عضو هیئت نمایندگان اتاق بازرگانی تهران
- رئیس هیئت‌مدیره شرکت امید شمیلا از سال ۱۳۸۸ تاکنون
- رئیس هیئت‌مدیره شرکت توسعه تجارت شمیلا از سال ۱۳۸۸
- رئیس هیئت‌مدیره شرکت ناوک هامون شمال از سال ۱۳۸۰
- رئیس هیئت‌مدیره مرغ مادر سارنگ از سال ۱۳۸۵
- رئیس هیئت‌مدیره فدراسیون طیور
- رئیس هیئت‌مدیره شرکت سپهر تجارت فرامرزان
- رئیس هیئت‌مدیره شرکت اجداد ارم از سال ۱۳۹۲ تاکنون
- عضو هیئت‌مدیره انجمن وارد کنندگان فرآورده های خام دامی
- عضو هیئت‌مدیره اتحادیه واردکنندگان نهاده های دام و طیور
- عضو هیئت‌مدیره انجمن حبوبات ایران
- عضو هیئت‌مدیره و مدیرعامل شرکت اجداد ارم ۱۳۷۴ -۱۳۹۲
- مدیرعامل شرکت مرغک ۱۳۶۷-۱۳۶۱
- مدیرعامل شرکت کشت و صنعت بستان ایران ۱۳۶۱-۱۳۵۸
- سرپرست شرکت کشت و صنعت باغ کوثر ۱۳۵۸-۱۳۶۱

عضویت در اتاق بازرگانی

۱. عضویت در اتحادیه واردکنندگان نهاده‌های دام و طیور ایران
۲. عضویت در انجمن واردکنندگان برنج ایران
۳. عضویت در اتحادیه صادرکنندگان آبزیان ایران
٤. عضویت در انجمن خشکبار ایران

حمیدرضا مهرآور	حمید جلال دوست آستانه	امیر ابراهیم رنگی	داوود رنگی
مدیرعامل و عضو هیئت‌مدیره	نایب رئیس هیئت‌مدیره	مدیرعامل و نایب رئیس هیئت‌مدیره	رئیس هیئت‌مدیره

(سهامی خاص)

این گزارش توسط کارگزاری بانک سامان تهیه و تدوین نشده است.

نام و نام خانوادگی : ایمان رنگی	**سمت :** عضو هیئت‌مدیره
تحصیلات : کارشناسی کشاورزی	**تاریخ تولد:** ۱۳۶۲/۰۱/۰۱

دوره‌های گذرانده و گواهینامه‌ها

دوره مدیریت اجرایی (MBA)

دوره مبارزه با پولشویی

گواهینامه عضویت در انجمن وارد کنندگان فرآورده‌های خام دامی

گواهینامه عضویت در اتاق بازرگانی

دوره تولید و تجارت آبزیان ایران

سوابق

- مدیرعامل شرکت امید شمیلا از سال۱۳۸۸
- رئیس هیئت‌مدیره شرکت ارمغان امید شمیلا از سال۱۳۹۱
- عضو هیئت‌مدیره شرکت مرغ مادر سارنگ ازسال ۱۳۸۵
- عضو هیئت‌مدیره شرکت توسعه تجارت شمیلا از سال ۱۳۹۱
- عضو هیئت‌مدیره شرکت ناوک هامون شمال ازسال ۱۳۸۰
- کارشناس فروش شرکت اجداد ارم از سال ۱۳۷۴

حمیدرضا مهرآور مدیرعامل و عضو هیئت‌مدیره	حمید جلال دوست آستانه نایب رئیس هیئت‌مدیره	امیر ابراهیم رنگی مدیرعامل و نایب رئیس هیئت‌مدیره	داود رنگی رئیس هیئت‌مدیره

این گزارش توسط کارگزاری بانک سامان تهیه و تدوین نشده است.

۲-۶- مشخصات حسابرس و بازرس قانونی شرکت

براساس صورتجلسه مجمع عمومی عادی سالیانه، مورخ ۱۴۰۲/۱۲/۰۷ مؤسسهٔ حسابرسی آمارگاران به شناسه ملی ۱۰۱۰۳۲۳۷۱۱۷ به عنوان حسابرس و بازرس قانونی اصلی و خانم فرناز بهرامی به شناسه ملی ۰۰۱۹۸۸۲۲۷۰ به سمت حسابرس و بازرس قانونی علی‌البدل برای مدت یک سال انتخاب گردیدند.

۲-۷- آخرین ترکیب سهامداران

آخرین ترکیب سهامداران شرکت تا تاریخ تهیه این گزارش به شرح جدول ذیل می‌باشد:

جدول ۲: آخرین ترکیب سهامداران

نام سهامدار	نوع شخصیت	تعداد سهام	مبلغ سهام (میلیون ریال)	درصد مالکیت
داود رنگی	رئیس هیئت‌مدیره	۵,۶۰۰,۰۰۰	۵۶,۰۰۰	٪۲۸
فرح چپریان	سهامدار	۵,۴۰۰,۰۰۰	۵۴,۰۰۰	٪۲۷
ایمان رنگی	عضو هیئت‌مدیره	۳,۰۰۰,۰۰۰	۳۰,۰۰۰	٪۱۵
امیرابراهیم رنگی	مدیرعامل	۳,۰۰۰,۰۰۰	۳۰,۰۰۰	٪۱۵
آیدا رنگی	سهامدار	۳,۰۰۰,۰۰۰	۳۰,۰۰۰	٪۱۵
جمع		۲۰,۰۰۰,۰۰۰	۲۰۰,۰۰۰	٪۱۰۰

۲-۸- تغییرات سرمایه‌ای شرکت

آخرین سرمایه ثبت شده شرکت تا تاریخ ۱۴۰۳/۱۰/۰۲ مبلغ ۲۰۰,۰۰۰ میلیون ریال، شامل ۲۰,۰۰۰,۰۰۰ سهم ۱۰,۰۰۰ ریالی با نام تماماً پرداخت شده می‌باشد. تغییرات سرمایهٔ شرکت طی دو سال اخیر به شرح ذیل بوده است:

جدول ۳: تغییرات سرمایه‌ای شرکت (ارقام به میلیون ریال)

تاریخ ثبت افزایش سرمایه	مبلغ افزایش (میلیون ریال)	سرمایه جدید (میلیون ریال)	درصد افزایش سرمایه	محل افزایش سرمایه
۱۴۰۱/۰۲/۱۷	۵,۰۰۰	۳۵,۰۰۰	۱۴.۲	افزوده نقدی
۱۴۰۲/۱۱/۱۸	۶۵,۰۰۰	۱۰۰,۰۰۰	۲۸۶	مطالبات حال شده صاحبان سهام
۱۴۰۳/۰۷/۲۷	۱۰۰,۰۰۰	۲۰۰,۰۰۰	۱۰۰	مطالبات حال شده صاحبان سهام

حمیدرضا بهزاور مدیرعامل و عضو هیئت‌مدیره	حمید جلال دوست آستانه نایب رئیس هیئت‌مدیره	امیر ابراهیم رنگی مدیرعامل و نایب رئیس هیئت‌مدیره	داود رنگی رئیس هیئت‌مدیره

این گزارش توسط کارگزاری بانک سامان تهیه و تدوین شده است.

۳- اطلاعات مالی شرکت

۳-۱- صورت سود و زیان شرکت

اطلاعات تاریخی صورت سود و زیان به صورت مقایسه سنوات اخیر شرکت به شرح جدول ذیل است:

جدول۴: صورت سود و زیان تاریخی (ارقام به میلیون ریال)

صورت سود و زیان	سال مالی ۱۴۰۲	سال مالی ۱۴۰۱	سال مالی ۱۴۰۰
درآمدهای عملیاتی	۱,۸۲۳,۹۰۴	۶۵۹,۸۸۰	۳۸۲,۹۷۶
بهای تمام‌شده درآمدهای عملیاتی	(۱,۵۹۴,۱۳۹)	(۷۰۹,۱۱۳)	(۳۲۲,۶۲۳)
سود ناخالص	**۲۲۹,۷۶۴**	**(۴۹,۲۳۳)**	**۶۰,۳۵۳**
هزینه‌های اداری و عمومی	(۱۸۵,۶۸۰)	(۴۹,۰۷۹)	(۲۳,۹۵۹)
سود(زیان) عملیاتی	**۴۴,۰۸۳**	**(۹۸,۳۱۲)**	**۳۶,۳۹۳**
هزینه‌های مالی	(۲,۷۴۸)	(۱۰,۲۱۲)	(۳۲۰)
سایر درآمدها و هزینه‌های غیرعملیاتی	۸۷,۹۵۴	۵۰,۸۰۸	۳,۰۲۹
سود (زیان) قبل از مالیات	**۱۲۹,۲۹۰**	**(۵۷,۷۱۶)**	**۳۹,۱۰۳**
هزینه مالیات درآمد	-	-	(۹,۶۵۸)
سود خالص	**۱۲۹,۲۹۰**	**(۵۷,۷۱۶)**	**۲۹,۴۴۴**

حمیدرضا مهرآور
مدیرعامل و عضو هیئت‌مدیره

حمید جلال دوست آستانه
نایب رئیس هیئت‌مدیره

امیر ابراهیم رنگی
مدیرعامل و نایب رئیس هیئت‌مدیره

داود رنگی
رئیس هیئت‌مدیره

این گزارش توسط کارگزاری بانک سامان تهیه و تدوین نشده است.

۳-۲- صورت وضعیت مالی شرکت

اطلاعات تاریخی صورت وضعیت مالی به صورت مقایسه سنوات اخیر شرکت به شرح جدول ذیل است:

جدول ۵: صورت وضعیت مالی شرکت (ارقام به میلیون ریال)

صورت وضعیت مالی	سال مالی ۱۴۰۲	سال مالی ۱۴۰۱	سال مالی ۱۴۰۰
دارایی ثابت مشهود	۲۰۶,۷۵۰	۲۰۰,۹۰۵	۷,۲۱۶
دارایی های نامشهود	۴,۱۷۸	۱,۳۱۱	۱,۵۳۹
جمع دارایی‌های غیرجاری	**۲۱۰,۹۲۹**	**۲۰۲,۲۱۷**	**۸,۷۵۶**
پیش پرداخت‌ها	۹,۱۰۷	۱۳۴,۲۳۸	۷,۵۱۶
موجودی مواد و کالا	۴۲۷,۲۹۸	۱۱۹,۶۸۵	۱۳۳,۱۰۷
دریافتنی‌های تجاری و سایر دریافتنی‌ها	۶۹۳,۶۳۰	۴۰۱,۲۰۵	۷۴,۱۴۷
موجودی نقد	۴۰,۹۶۵	۲۱,۶۹۵	۶,۲۲۶
جمع دارایی‌های جاری	**۱,۱۷۱,۰۰۱**	**۶۷۶,۸۲۴**	**۲۲۰,۹۹۸**
جمع دارایی‌ها	**۱,۳۸۱,۹۳۱**	**۸۷۹,۰۴۱**	**۲۲۹,۷۵۴**
سرمایه	۱۰۰,۰۰۰	۳۵,۰۰۰	۳۰,۰۰۰
اندوخته قانونی	۸,۲۸۸	۳,۰۰۰	۳,۰۰۰
سود و زیان انباشته	۱۰۰,۴۸۹	(۲۳,۵۱۱)	۳۴,۲۰۴
جمع حقوق مالکانه	**۲۰۸,۷۷۸**	**۱۴,۴۸۸**	**۶۷,۲۰۴**
پرداختی‌های بلند مدت	۱۵,۲۴۷	۷۶,۲۳۶	-
ذخیره مزایای پایان خدمت کارکنان	۵۴۴	-	-
جمع بدهی‌های غیرجاری	**۱۵,۷۹۱**	**۷۶,۲۳۶**	**-**
پرداختی‌های تجاری و سایر پرداختنی‌ها	۱,۱۵۷,۳۶۱	۷۲۰,۵۸۵	۱۳۸,۹۷۳
مالیات پرداختنی	-	-	۹,۶۶۵
تسهیلات مالی	-	۵۱,۶۹۰	۱۰,۲۷۰
پیش دریافت‌ها	-	۱۶,۰۴۱	۳,۶۴۰
جاری شرکا / سهامداران	-	-	۱۶۲,۵۵۰
جمع بدهی‌های جاری	**۱,۱۵۷,۳۶۱**	**۷۸۸,۳۱۶**	**۱۶۲,۵۵۰**
جمع بدهی‌ها و حقوق مالکانه	**۱,۳۸۱,۹۳۱**	**۸۷۹,۰۴۱**	**۲۲۹,۷۵۴**

حمیدرضا مهرآور
مدیرعامل و عضو هیئت‌مدیره

حمید جلال دوست آستانه
نایب رئیس هیئت‌مدیره

امیر ابراهیم رنگی
مدیرعامل و نایب رئیس هیئت‌مدیره

داود رنگی
رئیس هیئت‌مدیره

این گزارش توسط کارگزاری بانک سامان تهیه و تدوین شده است.

۳-۳- صورت جریان‌های نقدی شرکت

اطلاعات تاریخی صورت جریان‌های نقدی به صورت مقایسه سنوات اخیر شرکت به شرح جدول ذیل است:

جدول۶: صورت جریان‌های نقدی شرکت (ارقام به میلیون ریال)

صورت جریان‌های نقدی	سال مالی ۱۴۰۲	سال مالی ۱۴۰۱	سال مالی ۱۴۰۰
نقد حاصل از عملیات	۸۰,۲۵۲	۱۰۶,۲۲۱	(۱۰,۹۱۲)
پرداخت‌های نقدی بابت مالیات بر درآمد	-	(۹,۶۶۵)	(۲,۲۲۹)
جریان خالص ورود (خروج) نقد حاصل از فعالیت‌های عملیاتی	**۸۰,۲۵۲**	**۹۶,۵۵۶**	**(۱۳,۱۴۱)**
پرداخت‌های نقدی بابت خرید دارایی ثابت مشهود/نامشهود	(۵,۸۴۵)	(۱۲۰,۶۱۰)	(۴,۱۶۴)
پرداخت‌های نقدی بابت خرید دارایی های نامشهود	(۵,۷۰۶)	-	-
دریافت‌های نقدی حاصل سود بانکی	۴۸,۱۶۶	۹	۳۵۲
جریان خالص ورود(خروج) نقد حاصل از فعالیت های سرمایه‌گذاری	**(۱۱,۵۰۳)**	**(۱۲۰,۶۰۱)**	**(۳,۸۱۱)**
جریان خالص ورود نقد قبل از فعالیت های تامین مالی	**-**	**-**	**(۱۶,۹۵۲)**
دریافت‌های نقدی بابت اصل تسهیلات	-	۱۰۰,۰۰۰	۱۰,۲۷۰
پرداخت‌های نقدی بابت فرع تسهیلات	(۵۱,۶۹۰)	(۶۰,۰۰۰)	-
پرداخت‌های نقدی بابت سود تسهیلات	(۲,۷۴۸)	(۵,۴۸۶)	-
دریافت‌های ناشی از افزایش سرمایه	-	۵,۰۰۰	۱۱,۰۰۸
پرداخت‌های نقدی بابت استرداد دریافتی از سهامداران و سایر اشخاص وابسته	**-**	**-**	**(۲,۰۰۰)**
جریان خالص خروج نقد مصرف شده در فعالیت‌های تامین مالی	**(۵۴,۴۳۸)**	**۳۹,۵۱۳**	**۱۹,۲۷۸**
خالص افزایش در موجودی نقد	۱۴,۳۱۰	۱۵,۴۶۹	۲,۳۲۵
مانده وجه در ابتدای سال	۲۱,۶۹۵	۶,۲۲۶	۳,۹۰۰
تاثیر تغییرات نرخ ارز	۴,۹۶۰	-	-
مانده موجودی نقد در پایان سال	**۴۰,۹۶۵**	**۲۱,۶۹۵**	**۶,۲۲۶**
معاملات غیر نقدی	**۶۷,۴۶۹**	**۷۶,۲۳۶**	**-**

حمیدرضا مهرآور مدیرعامل و عضو هیئت‌مدیره	سعید جلال دوست آستانه نایب رئیس هیئت‌مدیره	امیر ابراهیم رنگی مدیرعامل و نایب رئیس هیئت‌مدیره	داود رنگی رئیس هیئت‌مدیره

این گزارش توسط کارگزاری بانک سامان تهیه و تدوین شده است.

۴-۳- نسبت‌های مالی

جدول زیر نسبت‌های مالی شرکت را طی سه سال اخیر نشان می‌دهد:

جدول۷: حاشیه سود شرکت طی سه سال اخیر

حاشیه سود	سال مالی منتهی به ۱۴۰۲	سال مالی منتهی به ۱۴۰۱	سال مالی منتهی به ۱۴۰۰
حاشیه سود ناخالص	٪۱۳	-	٪۱۶
حاشیه سود عملیاتی	٪۲	٪۰	٪۱۰
حاشیه سود (زیان) خالص	٪۷	٪۰	٪۸
نسبت بدهی	٪۸۵	٪۷۴	٪۷۱
نسبت بدهی به حقوق مالکانه	۵.۶۱	۵۹.۶۷	۲.۴۱
بازده دارایی‌ها	٪۹	٪۰	٪۱۳

۴- وضعیت اعتباری شرکت

۴-۱- بدهی‌ها

براساس آخرین صورت‌های مالی حسابرسی‌شده مورخ ۱۴۰۲/۱۲/۲۹ اطلاعات مربوط به وضعیت اعتباری شرکت به شرح ذیل است:

جدول۸: اطلاعات مربوط به وضعیت اعتباری شرکت (ارقام به میلیون ریال)

پرداختنی‌های تجاری	سال مالی ۱۴۰۲
اسناد پرداختنی تجاری	۱۵۳,۹۳۱
اسناد پرداختنی بلند مدت	(۱۵,۲۴۷)
جمع پرداختنی تجاری	۱۳۸,۶۸۴
شرکت بین‌المللی تسنیم تجارت البرز	۷۶,۷۷۸
مهسا رنجبر	۲۷,۱۱۷
شرکت سپهر تجارت فرامرزان	۲۰,۰۰۰
محمد جواد سعادتمند	۱۹,۹۷۰
سردخانه ستاره پارس	۷۲۸
آقای بهنام احمدپور	۳۷۳
حمید پورپشنگ	۳۵۲
شرکت کدبانو (دلپذیر)	۳۳
رزین‌گوهر اوین	۱۰
شرکت سبز دانه هرمزان	۹
جمع پرداختنی‌ها	۱۴۵,۳۷۰

داود رنگی
رئیس هیئت‌مدیره

امیر ابراهیم رنگی
مدیرعامل و نایب رئیس هیئت‌مدیره

حمید جلال دوست آستانه
نایب رئیس هیئت‌مدیره

حمیدرضا مهرآور
مدیرعامل و عضو هیئت‌مدیره

(سهامی خاص)

این گزارش توسط کارگزاری بانک سامان تهیه و تدوین نشده است.

۵- اطلاعات تکمیلی

۵-۱- تحلیل صنعت

صادرات نخود سفید ایران به هند و پاکستان در سال‌های اخیر روندهای متفاوتی را نشان می‌دهد که تحت تأثیر عوامل مختلفی مانند تقاضای داخلی، سیاست‌های تجاری و رقابت با سایر صادرکنندگان قرار دارد. در ادامه، تحلیل وضعیت صادرات نخود سفید ایران به این دو کشور ارائه می‌شود:

صادرات نخود سفید ایران به هند

هند بزرگ‌ترین تولیدکننده و مصرف‌کننده نخود سفید در جهان است. با این حال، به دلیل تقاضای بالا، نیاز به واردات دارد. در سال ۲۰۲۳، هند ۲۳۵ هزار تن نخود به ارزش ۲۲۵ میلیون دلار صادر کرده است. کشورهای اصلی واردکننده نخود سفید از هند شامل امارات متحده عربی، ایران، سریلانکا، الجزایر و عربستان سعودی هستند.

صادرات نخود سفید ایران به پاکستان

پاکستان یکی از بزرگ‌ترین واردکنندگان نخود در جهان است. در سال ۲۰۲۳، واردات نخود سفید به پاکستان بالغ بر ۷۵۱ میلیون دلار با وزن ۷۵۱ هزار تن بوده است. کشورهای عمده صادرکننده به پاکستان شامل استرالیا، روسیه، کانادا، سودان، ایالات متحده و افغانستان هستند. در این میان، ایران با سهمی حدود ۱.۳۳٪ از واردات نخود پاکستان، در رتبه ششم قرار دارد.

در سال ۲۰۲۲، ایران تنها ۱۱۶ تن نخود سفید به پاکستان صادر کرده است که نشان‌دهنده کاهش چشمگیر نسبت به سال‌های گذشته است .این کاهش ممکن است به دلیل رقابت شدید با سایر صادرکنندگان و تغییرات در سیاست‌های تجاری باشد.

تحلیل روند صادرات ایران به هند

در سال‌های اخیر، صادرات نخود سفید ایران به هند با نوساناتی همراه بوده است:

- ۲۰۲۰: ۷٬۴۸۹٬۹۳۰ دلار (۱۱٬۴۹۲ تن)
- ۲۰۲۱: ۵٬۳۱۲٬۹۴۰ دلار (۶٬۶۰۳ تن)
- ۲۰۲۲: ۲۶٬۳۵۷٬۱۳۰ دلار (۳۴٬۶۷۲ تن)
- ۲۰۲۳: ۴٬۴۲۵٬۹۱۰ دلار (۶٬۰۲۸ تن)

حمیدرضا [illegible] مدیرعامل و عضو هیئت‌مدیره	حمید جلال دوست آستانه نایب رئیس هیئت‌مدیره	امیر ابراهیم رنگی مدیرعامل و نایب رئیس هیئت‌مدیره	داود رنگی رئیس هیئت‌مدیره

این گزارش توسط کارگزاری بانک سامان تهیه و تدوین شده است.

این کاهش در صادرات ممکن است ناشی از عواملی مانند تغییرات در تقاضای بازار، رقابت با کشورهای دیگر و مسائل اقتصادی باشد.

الزامات صادرات نخود به هند و پاکستان

برای موفقیت در صادرات نخود سفید به هند، رعایت نکات زیر ضروری است:

- استانداردهای کیفیت: برای موفقیت در صادرات نخود سفید به این دو کشور، رعایت استانداردهای کیفی و بهداشتی الزامی است. محصولات باید عاری از آفات و بیماری‌ها بوده و مطابق با استانداردهای بین‌المللی بسته‌بندی شوند.
- بسته‌بندی مناسب: استفاده از بسته‌بندی‌های مقاوم در برابر رطوبت و هوا.
- قیمت‌گذاری رقابتی: رقابت با کشورهای صادرکننده‌ای مانند استرالیا و روسیه نیازمند قیمت‌گذاری رقابتی است. تولیدکنندگان باید هزینه‌های تولید را بهینه کرده و از مزیت‌های نسبی خود بهره‌برداری کنند.
- مدارک گمرکی: ارائه فاکتور تجاری، گواهی بهداشت گیاهی، گواهی مبدا و لیست بسته‌بندی.(iran dried fruit)
- روابط تجاری و دیپلماتیک: تقویت روابط دیپلماتیک و تجاری با کشورهای مقصد می‌تواند به تسهیل فرآیند صادرات کمک کند. مشارکت در نمایشگاه‌های بین‌المللی و ایجاد شبکه‌های تجاری مؤثر از جمله راهکارهای مؤثر در این زمینه است.

فرصت‌ها و چالش‌ها

فرصت‌ها:

- تقاضای بالا در بازار هند.
- امکان افزایش سهم بازار با بهبود کیفیت و بسته‌بندی.
- چالش‌ها:
- رقابت شدید با کشورهای صادرکننده مانند امارات، ترکیه و اتیوپی.
- تغییرات در سیاست‌های تجاری و تعرفه‌ها.
- محدودیت‌های حمل‌ونقل و مسائل لجستیکی.

حمیدرضا مهرآور مدیرعامل و عضو هیئت‌مدیره	محمد جلالی دوست آستانه نایب رئیس هیئت‌مدیره	امیر ابراهیم رنگی مدیرعامل و نایب رئیس هیئت‌مدیره	داود رنگی رئیس هیئت‌مدیره

این گزارش توسط کارگزاری بانک سامان تهیه و تدوین شده‌است.

۵-۲- معرفی رقبا

در سال ۲۰۲۳، صادرات نخود سفید به هند و پاکستان از اهمیت بالایی برخوردار است و در سال‌های اخیر تحت تأثیر عواملی مانند تغییرات تقاضای داخلی، سیاست‌های تجاری و رقابت با سایر صادرکنندگان قرار داشته است. در ادامه، تحلیل وضعیت صادرات نخود سفید به این دو کشور، الزامات و جایگاه آن در بازارهای جهانی ارائه می‌شود.

کشورهای رقیب در صادرات نخود سفید به هند

تانزانیا: ۷۳,۸۲۸,۷۵۰ دلار، (۱۳۱,۲۸۹ تن)

کانادا: ۷,۶۳۳,۰۰۰ دلار، (۷,۰۶۹ تن)

اتیوپی: ۵,۹۷۴,۳۹۰ دلار، (۵,۶۶۰ تن)

استرالیا: ۳,۳۱۰,۲۲۰ دلار، (۵,۹۵۴ تن)

میانمار: ۳,۰۸۵,۴۷۰ دلار، (۳,۱۲۱ تن)

ایران: ۲۹۸,۸۳۰ دلار، (-۴۹۱ تن)

همچنین ترکیه و ایالات متحده نیز در رده‌های بعدی هستند

کشورهای رقیب در صادرات نخود سفید به پاکستان

در سال ۲۰۲۳، پاکستان حدود ۷۵۱,۰۹۳ تن نخود سفید وارد کرده است. کشورهای عمده صادرکننده به پاکستان عبارتند از:

استرالیا: ۲۸۷,۵۹۲,۲۳۰ دلار، (۵۰۳,۸۰۷ تن)

روسیه: ۱۲۶,۵۹۷,۲۶۰ دلار، (۱۶۱,۸۴۵ تن)

کانادا: ۲۱,۱۵۱,۹۵۰ دلار، (۱۸,۶۳۲ تن)

سودان: ۱۲,۵۵۷,۵۱۰ دلار، (۱۶,۸۲۹ تن)

آمریکا: ۱۱,۶۴۰,۸۸۰ دلار، (۱۰,۲۶۲ تن)

افغانستان: ۱۰,۵۸۶,۶۱۰ دلار، (۱۷,۷۰۸ تن)

آرژانتین: ۴,۷۰۷,۴۲۰ دلار، (۴,۷۴۷ تن)

تانزانیا: ۴,۰۹۳,۹۸۰ دلار، (۵,۵۴۴ تن)

ترکیه: ۱,۱۹۸,۹۷۰ دلار، (۱,۴۴۷ تن)

داود رنگی رئیس هیئت‌مدیره	امیر ابراهیم رنگی مدیرعامل و نایب رئیس هیئت‌مدیره	حمید جلال دوست آستانه نایب رئیس هیئت‌مدیره	علیرضا مهرآور مدیرعامل و عضو هیئت‌مدیره

این گزارش توسط کارگزاری بانک سامان تهیه و تدوین نشده است.

ایران با ۶,۵ میلیون دلار، در رده بالاتر از ترکیه قرار می‌گیرد، اما پس از کانادا، سودان، آمریکا و افغانستان قرار می‌گیرد (تقریباً رتبه ۶ یا ۷)

نتیجه‌گیری

در حالی که ایران در سال ۲۰۲۳ صادرات قابل توجهی به هند و پاکستان داشته است، کشورهای دیگری مانند تانزانیا، استرالیا، کانادا و فدراسیون روسیه نیز سهم بزرگی در بازار این دو کشور دارند .این رقابت می‌تواند بر قیمت و تقاضای نخود در بازارهای هند و پاکستان تأثیرگذار باشد.

حمیدرضا مهرآور	حامد جلالی دوست آستانه	امیر ابراهیم رنگی	داود رنگی
مدیرعامل و عضو هیئت‌مدیره	نایب رئیس هیئت‌مدیره	مدیرعامل و نایب رئیس هیئت‌مدیره	رئیس هیئت‌مدیره

این گزارش توسط کارگزاری بانک سامان تهیه و تدوین شده است.

۵-۳- سابقه فروش شرکت

سابقه فروش شرکت در دو سال اخیر به شرح جدول ذیل می‌باشد:

جدول ۹: سابقه فروش شرکت (ارقام به میلیون ریال)

محصولات	حسابرسی شده منتهی به۱۴۰۲/۱۲/۲۹	حسابرسی شده منتهی به ۱۴۰۱/۱۲/۲۹
داخلی:		
موز	۳۰۸,۸۸۹	-
لپه ریز	۱۱۴,۴۳۲	۲,۲۷۱
چوب دارچین	۱۰۰,۹۵۶	۱۹۵
عدس درشت	۷۴,۰۱۳	۱۳,۴۴۱
لوبیا چیتی	۵۶,۹۴۴	۱۱۷,۴۰۸
کیوی	۵۲,۵۱۳	-
برنج	۵۰,۸۴۴	۱,۲۷۱
عدس ریز	۳۲,۰۱۹	۴۰,۹۵۷
نخود	۲۸,۶۸۰	۵,۷۵۷
شکر	۱۱,۹۳۳	-
فلفل قرمز نرم	۷,۰۹۹	-
لیمو عمانی	۶,۹۱۹	۱,۱۵۱
لوبیا قرمز	۲,۵۳۵	۲۷,۵۳۰
آویشن نرم	۱,۴۸۹	-
سماق نرم	۱,۱۸۱	-
گردو سفید و خورشتی	۹۴۳	۱,۲۱۰
زعفران ۱مثقالی	۴۴۰	۳۶۴
لوبیا چشم بلبلی	۳۲۹	۳۵۷
لپه باقلا	۳۳۳	۳۵۷
ماش	۲۷۴	۲۷۰
گندم مرغی	۲۱۵	۲۲۰
سایر	۷,۰۸۳	۱۹۷,۳۳۸
برگشت از فروش	(۱۸۳)	(۵۳۳)
جمع فروش داخلی	**۸۵۹,۸۸۲**	**۴۰۹,۵۶۵**
صادراتی:		
رب گوجه فرنگی	۴۶۷,۶۶۰	-
کیوی	۲۱۸,۵۳۶	-
مغز پسته	۱۷۵,۱۸۰	۱۸۶,۶۵۹
پسته احمد آقایی	۱۰۲,۶۴۶	۳۳,۵۱۹
سیب	-	۳۰,۱۳۸
جمع فروش صادراتی	**۹۶۴,۰۲۳**	**۲۵۰,۳۱۶**
جمع کل فروش	**۱,۸۲۳,۹۰۴**	**۶۵۹,۸۸۱**

حمیدرضا مرتضوی
مدیرعامل و عضو هیئت‌مدیره

حمید جلال دوست آستانه
نایب رئیس هیئت‌مدیره

امیر ابراهیم رنگی
مدیرعامل و نایب رئیس هیئت‌مدیره

داود رنگی
رئیس هیئت‌مدیره

این گزارش توسط کارگزاری بانک سامان تهیه و تدوین شده است.

۵-۴- قراردادهای مهم شرکت

خرید و فروش شرکت توسعه تجارت شمیلا به صورت فاکتوری می‌باشد و تاکنون هیچ‌گونه قراردادی منعقد نگردیده است.

۵-۵- بررسی ماده ۱۴۱

باتوجه به بررسی اطلاعات صورت‌های مالی تاریخی ارائه شده از سال‌های ۱۴۰۰ لغایت ۱۴۰۲ در جداول بخش‌های قبل، مشخص است که شرکت توسعه تجارت شمیلا (سهامی خاص) تنها در سال ۱۴۰۱ مشمول ماده ۱۴۱ قانون تجارت بوده است و در حال حاضر فاقد هرگونه زیان انباشته می‌باشد.

۵-۶- ارتباط کارگزاری بانک سامان با طرح و متقاضی

مطابق با جداول بخش‌های ۲ - ۴ و ۲ - ۵ مشخص است شرکت توسعه تجارت شمیلا (سهامی خاص) هیچ گونه ذینفع، سهامدار یا اعضای هیئت‌مدیره مشترکی با کارگزاری بانک سامان (به عنوان عامل) ندارد.

۶- تشریح طرح تأمین مالی

۶-۱- هدف

شرکت توسعه تجارت شمیلا در نظر دارد در راستای تامین منابع مالی موردنیاز جهت تامین سرمایه در گردش به منظور خرید و صادرات ۵۰۰ تن نخود سفید اقدام به تامین مالی جمعی نماید. باتوجه به برنامه شرکت، پس از تامین مالی، مبالغ جمع‌آوری شده صرف تامین سرمایه در گردش با هدف افزایش خرید و صادرات نخود سفید خواهد شد.

۶-۲- تشریح شیوهٔ تأمین مالی

باتوجه به برنامه ارائه شده، شرکت توسعه تجارت شمیلا در نظر دارد بخشی از مصارف برنامه‌ریزی شده خود را از طریق سکوی تامین مالی جمعی پولسار (عامل) تامین نماید. سکوی تامین مالی جمعی پولسار (متعلق به شرکت کارگزاری بانک سامان) پس از اخذ مجوز از فرابورس ایران، نسبت به ایجاد فراخوان تامین مالی جمعی به مبلغ ۲۵۰,۰۰۰ میلیون ریال اقدام می‌نماید که ۲۵,۰۰۰ میلیون ریال توسط متقاضی و ۲۲۵,۰۰۰ میلیون ریال توسط تامین‌کنندگان تامین می‌گردد. در صورت تایید شرکت کارگزاری بانک سامان مبنی بر کفایت مبالغ جمع‌آوری شده در پایان فراخوان جمع‌آوری وجوه، تمام وجوه جمع‌آوری شده به حساب متقاضی واریز شده و به میزان مشارکت هر تامین‌کننده، گواهی شراکت برای وی صادر خواهد شد.

حمیدرضا مهرآور	حمید جلال دوست آستانه	امیر ابراهیم رنگی	داود رنگی
مدیرعامل و عضو هیئت‌مدیره	نایب رئیس هیئت‌مدیره	مدیرعامل و نایب رئیس هیئت‌مدیره	رئیس هیئت‌مدیره

این گزارش توسط کارگزاری بانک سامان تهیه و تدوین نشده است.

۶-۳- سرمایه‌گذاری مورد نیاز و منابع تأمین آن

مبلغ کل سرمایه‌گذاری مورد نیاز جهت اجرای برنامه یاد شدهٔ فوق ۲۵۰،۰۰۰ میلیون ریال و منابع تأمین آن به شرح جدول ذیل می‌باشد:

جدول۱۰: منابع و مصارف طرح (ارقام به میلیون ریال)

شرح	مبلغ
منابع حاصل از تامین مالی جمعی	۲۲۵,۰۰۰
منابع داخلی شرکت	۲۵,۰۰۰
جمع منابع	**۲۵۰,۰۰۰**
سرمایه در گردش	۲۵۰,۰۰۰
جمع مصارف	**۲۵۰,۰۰۰**

۶-۴- نحوه مشارکت تامین‌کنندگان

براساس برنامهٔ طراحی‌شده پس از تکمیل موفق طرح تامین مالی جمعی، متقاضی نسبت به خرید کالای مذکور اقدام خواهد کرد. متقاضی با توجه به برآورد اولیه از طرح موظف است درآمد طرح به میزان حداقل ۷۵۰،۰۰۰ میلیون ریال را محقق سازد. سود حاصل از تحقق این میزان درآمد، ۱۳۳،۷۵۰ میلیون ریال پیش‌بینی می شود که با نسبت ۶۷.۲٪ سهم تامین‌کنندگان و ۳۲.۸٪ سهم متقاضی تقسیم خواهد شد. در صورت افزایش سود برآورد شده بیش از ۱۳۳،۷۵۰ میلیون ریال مابه‌تفاوت آن به نسبت ۹۹٪ سهم متقاضی و ۱٪ سهم تامین‌کنندگان تقسیم خواهد شد.

نرخ سود پیش‌بینی شده ۴۰٪ سالیانه می‌باشد که به صورت سه ماهه به تامین‌کنندگان پرداخت می‌گردد. سود قطعی طرح در پایان عمر اوراق گواهی شراکت (یک سال پس از جمع‌آوری وجوه) به صورت قطعی محاسبه و پس از تایید حسابرس در صورت وجود مازاد، به تامین‌کنندگان پرداخت خواهد شد.

۶-۵- وضعیت تضامین طرح

تعهد پوشش اصل مبالغ تأمین مالی شده توسط ضمانت نامه بانکی تعهد پرداخت خواهد بود.

توسعه تجارت شمیلا Shamila Trade Development

حمیدرضا مهرآور	حمید جلال دوست آستانه	امیر ابراهیم رنگی	داود رنگی
مدیرعامل و عضو هیئت‌مدیره	نایب رئیس هیئت‌مدیره	مدیرعامل و نایب رئیس هیئت‌مدیره	رئیس هیئت‌مدیره

این گزارش توسط کارگزاری بانک سامان تهیه و تدوین نشده است.

شرکت کارگزاری بانک سامان (سهامی خاص)

۶-۶- پرداخت اصل سرمایه و سود تامین‌کنندگان

با توجه به تضمین اصل سرمایه تامین‌کنندگان و برآورد سود پیش‌بینی شده طرح، مبالغ پرداختی به تامین‌کنندگان به شرح جدول ذیل می باشد:

جدول ۱۱: مواعد پرداخت اصل سرمایه و سود سرمایه‌گذاران (ارقام به میلیون ریال)

تاریخ پرداخت	آورده تامین‌کنندگان	پرداخت سود پیش‌بینی‌شده	بازپرداخت اصل سرمایه	خالص جریان نقدی مشارکت کنندگان
همزمان با تامین وجه	(۲۲۵,۰۰۰)	-	-	(۲۲۵,۰۰۰)
سه ماه پس از تامین وجه	-	۲۲,۵۰۰	-	۲۲,۵۰۰
شش ماه پس از تامین وجه	-	۲۲,۵۰۰	-	۲۲,۵۰۰
نه ماه پس از تامین وجه	-	۲۲,۵۰۰	-	۲۲,۵۰۰
دوازده ماه پس از تامین وجه	-	۲۲,۵۰۰	۲۲۵,۰۰۰	۲۴۷,۵۰۰

۶-۷- حسن سابقه متقاضی در سایر طرح‌ها

لازم به‌ذکر است تاکنون شرکت توسعه تجارت شمیلا(سهامی خاص) از طریق سکوی پولسار دو طرح تامین مالی جمعی به شرح جدول ذیل داشته است:

جدول۱۲:سوابق تامین مالی متقاضی

نام طرح	مدت زمان پرداخت سود و بازپرداخت اصل	تاریخ واریز مبالغ جمع‌آوری شده	سود پیش بینی شده	مبلغ طرح (میلیون ریال)
تامین سرمایه در گردش خرید و صادرات کیوی	پرداخت سود در فواصل زمانی سه ماهه و اصل سرمایه یک سال پس از جمع‌آوری وجوه	۱۴۰۳/۱۰/۰۸	٪۴۰	۲۵۰,۰۰۰
تامین سرمایه در گردش خرید و صادرات سیب	پرداخت سود در فواصل زمانی سه ماهه و اصل سرمایه یک سال پس از جمع‌آوری وجوه	۱۴۰۳/۱۰/۱۶	٪۴۰	۲۵۰,۰۰۰

حمیدرضا مهرآور مدیرعامل و عضو هیئت‌مدیره	حمید جلال دوست آستانه نایب رئیس هیئت‌مدیره	امیر ابراهیم رنگی مدیرعامل و نایب رئیس هیئت‌مدیره	داود رنگی رئیس هیئت‌مدیره

این گزارش توسط کارگزاری بانک سامان تهیه و تدوین نشده است.

۶-۸- مشخصات گواهی شراکت

به منظور انجام برنامهٔ تشریح‌شده در بخش قبل، عامل نسبت به تامین مالی جمعی با مشخصات زیر اقدام نموده و وجوه جمع‌آوری شده را به وکالت از دارندگان گواهی شراکت، به شرکت توسعه تجارت شمیلا پرداخت خواهد نمود.

عنوان طرح: طرح تامین سرمایه در گردش خرید و صادرات نخود سفید؛

محل اجرای طرح: تهران، میدان توحید، خیابان طوسی، پلاک ۱۶۰، طبقه ۴؛

مدت فراخوان جمع‌آوری وجوه: ۳۰ روز؛

دوره سرمایه‌گذاری: ۱۲ ماه؛

سرمایه مورد نیاز: ۲۵۰,۰۰۰ میلیون ریال؛

حداقل سرمایه قابل پذیرش برای موفقیت کمپین: ۲۵۰,۰۰۰ میلیون ریال؛

تعداد کل گواهی‌های شراکت قابل عرضه: ۲۵۰,۰۰۰,۰۰۰ گواهی شراکت؛

قیمت هر گواهی شراکت: ۱,۰۰۰ریال؛

حداکثر تعداد گواهی شراکت قابل خریداری برای تامین‌کننده حقیقی: ۱۲,۵۰۰,۰۰۰ گواهی شراکت؛

حداکثر تعداد گواهی شراکت قابل خریداری برای تامین‌کننده حقوقی: ۲۲۵,۰۰۰,۰۰۰ گواهی شراکت؛

حداکثر مبلغ سرمایه‌گذاری برای تامین‌کننده حقیقی: ۱۲,۵۰۰ میلیون ریال؛

حداکثر مبلغ سرمایه‌گذاری برای تامین‌کننده حقوقی: ۲۲۵,۰۰۰ میلیون ریال؛

حداقل مبلغ سرمایه‌گذاری برای تامین‌کننده حقیقی: ۵ میلیون ریال؛

حداقل مبلغ سرمایه‌گذاری برای تامین‌کننده حقوقی: ۱۰ میلیون ریال؛

سود مشارکت دوره سرمایه‌گذاری: ۴۰٪ سالانه؛

شیوه پرداخت اصل سرمایه: بازپرداخت اصل سرمایه یک سال پس از جمع‌آوری وجوه؛

شیوه پرداخت سود مشارکت: هر سه ماه یک‌بار پس از جمع‌آوری وجوه؛

تضامین: ضمانت‌نامه تعهد پرداخت بانکی؛

عامل: شرکت کارگزاری بانک سامان (سهامی خاص)؛

نهاد مالی: شرکت کارگزاری بانک سامان (سهامی خاص)؛

خرید گواهی شراکت از سکوی تامین مالی پولسار مستلزم ثبت‌نام در سایت و احراز هویت می‌باشد.

حمیدرضا مهراور مدیرعامل و عضو هیئت‌مدیره	حمید حلال دوست آستانه نایب رئیس هیئت‌مدیره	امیر ابراهیم رنگی مدیرعامل و نایب رئیس هیئت‌مدیره	داود رنگی رئیس هیئت‌مدیره

این گزارش توسط کارگزاری بانک سامان تهیه و تدوین نشده است.

۷- پیش‌بینی مالی طرح

شرکت توسعه تجارت شمیلا در نظر دارد در راستای تامین منابع مالی موردنیاز جهت بخشی از سرمایه در گردش خود اقدام به تامین مالی جمعی نماید. با توجه به منابع تامین شده و نیز منابع داخلی شرکت، پیش‌بینی درآمدها و مخارج طرح به شرح جدول ذیل می‌باشد:

جدول۱۳: پیش‌بینی درآمد و سود طرح

شرح	مقدار(تن)	نرخ (هزار ریال)	مبلغ (میلیون ریال)
درآمد فروش	۵۰۰	۱,۳۵۰,۰۰۰	۷۵۰,۰۰۰
بهای تمام شده:			
مواد مستقیم مصرفی	۵۰۰	۱,۲۲۷,۵۰۰	(۶۱۳,۷۵۰)
دستمزد مستقیم	-	-	-
سربار تولید	-	-	-
سایر هزینه‌ها-سربار عمومی	۵۰۰	۵,۰۰۰	(۲,۵۰۰)
سود پیش‌بینی شده	-	-	۱۳۳,۷۵۰

پیش‌بینی جریان‌های نقدی طرح به شرح ذیل می‌باشد:

جدول۱۴: پیش‌بینی جریان‌های نقدی طرح (مبالغ به میلیون ریال)

منابع	سه ماهه اول	سه ماهه دوم	سه ماهه سوم	سه ماهه چهارم	کل سال
وصول درآمد فروش	۱۸۷,۵۰۰	۵۰,۰۰۰	۲۵,۰۰۰	۴۸۷,۵۰۰	۷۵۰,۰۰۰
تامین مالی جمعی	۲۲۵,۰۰۰	-	-	-	۲۲۵,۰۰۰
مجموع منابع	۴۱۲,۵۰۰	۵۰,۰۰۰	۲۵,۰۰۰	۴۸۷,۵۰۰	۹۷۵,۰۰۰
خرید مواد اولیه	(۴۰۰,۰۰۰)	(۱۰۰,۰۰۰)	-	-	(۵۰۰,۰۰۰)
حقوق و دستمزد	(۳,۰۰۰)	(۳,۰۰۰)	-	-	(۶,۰۰۰)
سایر هزینه‌ها	(۵,۹۳۸)	(۵,۹۳۸)	(۵,۹۳۸)	(۵,۹۳۸)	(۲۳,۷۵۲)
هزینه‌های فروش و اداری	(۶۲۵)	(۶۲۵)	(۶۲۵)	(۶۲۵)	(۲,۵۰۰)
سود علی الحساب تامین مالی	(۲۲,۵۰۰)	(۲۲,۵۰۰)	(۲۲,۵۰۰)	(۲۲,۵۰۰)	(۹۰,۰۰۰)
بازپرداخت اصل تامین مالی	-	-	-	(۲۲۵,۰۰۰)	(۲۲۵,۰۰۰)
مجموع مصارف	(۴۳۲,۰۶۳)	(۱۳۲,۰۶۳)	(۲۹,۰۶۳)	(۲۵۴,۰۶۳)	(۸۴۷,۲۵۲)
مازاد(کسری) نقدینگی)	(۱۹,۵۶۳)	(۸۲,۰۶۳)	(۴,۰۶۳)	۲۳۳,۴۳۷	۱۲۷,۷۴۸
نقد اول	۰	(۱۹,۵۶۳)	(۱۰۱,۶۲۶)	(۱۰۵,۶۸۹)	۰
نقد پایان دوره	(۱۹,۵۶۳)	(۱۰۱,۶۲۶)	(۱۰۵,۶۸۹)	۱۲۷,۷۴۸	۱۲۷,۷۴۸

حمیدرضا مهرآور	حمید جلال دوست آستانه	امیر ابراهیم رنگی	داود رنگی
مدیرعامل و عضو هیئت‌مدیره	نایب رئیس هیئت‌مدیره	مدیرعامل و نایب رئیس هیئت‌مدیره	رئیس هیئت‌مدیره

این گزارش توسط کارگزاری بانک سامان تهیه و تدوین نشده است.

۸- عوامل ریسک

عوامل ریسک موثر بر شرکت و اقدامات کنترلی شرکت به شرح جدول ذیل می‌باشد:

جدول۱۵ : عوامل ریسک

ریسک	اقدامات کنترلی در مواجه با ریسک
ریسک ناشی از نوسانات ارز	نوسانات نرخ ارز و عدم ثبات آن بر بهای تمام شده محصولات و افزایش کالا و قطعات مصرفی تاثیرگذار است و منجر به بالا رفتن هزینه‌های عملیاتی شرکت می‌گردد. همچنین محدودیت نقل و انتقال و جابه‌جایی ارز حاصل از صادرات به داخل کشور از جمله ریسک‌های موجود می‌باشند.
تحریم‌های بین‌المللی	با توجه به تحریم‌های بین‌المللی و مشکلات مبادلات کالا و ارز، شرکت، بازار هند و پاکستان را برای مقاصد صادراتی خود انتخاب کرده که امکان مبادله مستقیم و بدون محدودیت را فراهم می‌سازد.

شرکت کارگزاری بانک سامان (سهامی خاص)

حمیدرضا مهرآور	حمید جلال موست آستانه	امیر ابراهیم رنگی	داود رنگی
مدیرعامل و عضو هیئت‌مدیره	نایب رئیس هیئت‌مدیره	مدیرعامل و نایب رئیس هیئت‌مدیره	رئیس هیئت‌مدیره

این گزارش توسط کارگزاری بانک سامان تهیه و تدوین شده است.

توسعه تجارت شمیلا Shamila Trade Development

داود رنگی

۹- پیوست ها

۹-۱- پروانه‌ها و مجوزها



جمهوری اسلامی ایران
هیات عالی نظارت بر سازمان های صنفی کشور
کمیسیون نظارت مرکز استان تهران
اتحادیه صنف بنکداران مواد غذائی تهران (اتحادیه شهرستان)

شناسه صنفی: ۰۴۶۸۴۶۵۱۳۹
تاریخ صدور: ۱۴۰۱/۱۲/۲۷
تاریخ انقضاء: ۱۴۰۶/۱۲/۲۷
مباشر ندارد

نوع شخص: حقوقی
نوع فعالیت: توزیعی
کد آیسیک: ۵۱۲۹۷۱

پروانه کسب

رسته شغلی: عمده فروشی مواد و محصولات غذایی بصورت نمایندگی وپخش آن

نام شرکت: توسعه تجارت شمیلا — شناسه ملی: ۱۰۱۰۳۶۱۷۷۳۰ — شماره ثبت: ۳۲۴۱۱۸
نام: ایمان — نام خانوادگی: رنگی — شماره شناسنامه: ۴۵۰ — کدملی: ۰۰۷۳۴۴۶۳۲۷
نام پدر: داود — تاریخ تولد: ۱۳۶۲/۰۱/۰۱
استان: تهران — شهرستان: تهران — شهر/ بخش: تهران — پلاک آبی: ۲۸۳ — پلاک ثبتی: ۴۵۰۲/۷۲
نشانی: تهران - اسدی - کوچه پورعابد - خیابان شهید کمال الدین مرتجایی غربی - بارندی - پلاک ۲۸۳ - طبقه همکف -
کدپستی: ۱۷۱۱۶۵۴۳۹۳

رضا کنگری
رئیس اتحادیه

نامبرده مجازی باشد بر اساس قانون نظام صنفی و مقررات مربوط در این مکان واحد صنفی دایر نماید.

اعتبار یا انقضای پروانه کسب منوط به استعلام شناسه صنفی آن از سایت www.iranianasnaf.ir می باشد

حمیدرضا مهجور
مدیرعامل و عضو هیئت‌مدیره

حمید جلال دوست آستانه
نایب رئیس هیئت‌مدیره

امیر ابراهیم رنگی
مدیرعامل و نایب رئیس هیئت‌مدیره

داود رنگی
رئیس هیئت‌مدیره

این گزارش توسط کارگزاری بانک سامان تهیه و تدوین نشده است.





حمیدرضا مهرآور	حمید جلال رحمت آستانه	امیرابراهیم رنگی	داود رنگی
مدیرعامل و عضو هیئت‌مدیره	نایب رئیس هیئت‌مدیره	مدیرعامل و نایب رئیس هیئت‌مدیره	رئیس هیئت‌مدیره

این گزارش توسط کارگزاری بانک سامان تهیه و تدوین نشده است.

انجمن حبوبات ایران
IRAN PULSES AND LEGUMES ASSOCIATION

گواهی عضویت
CERTIFICATE OF MEMBERSHIP

Membership No: 1082
Company Name: Tosee Tajarat Shamila
Name Of CEO: Amir Ebrahim Rangy
Type of Company: Private joint stock
Expiration Date: 19/03/2025
Address: Unit 4,No. 160, Shahid Tousi St., tohid Ave, Tehran, Iran

شماره عضویت: ۱۰۸۲
نام شرکت: توسعه تجارت شمیلا
نام مدیر عامل: امیر ابراهیم رنگی
نوع شرکت: سهامی خاص
تاریخ پایان اعتبار: ۱۴۰۳/۱۲/۲۹
آدرس: تهران، میدان توحید، خیابان توحید، خیابان طوسی، پلاک ۱۶۰، طبقه ۴

Davood Lapechi
President Of Association
داوود لپه چی
رییس انجمن

۹-۲- کارت بازرگانی

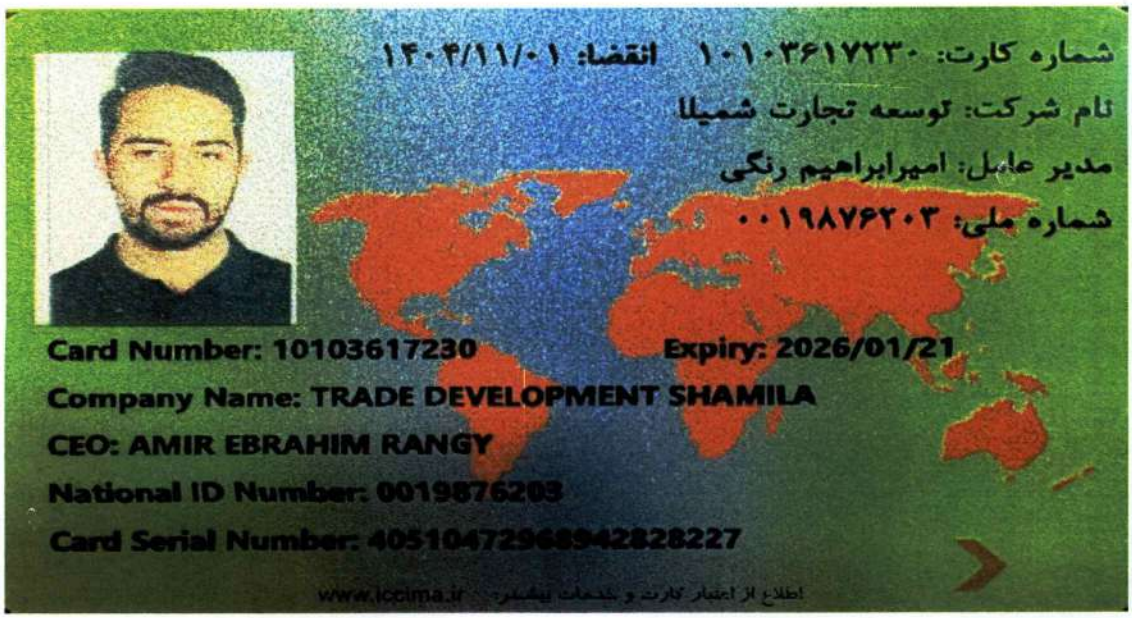

حمیدرضا مهرآور	حمید جلال دوست آستانه	امیرابراهیم رنگی	داود رنگی
مدیرعامل و عضو هیئت‌مدیره	نایب‌رئیس هیئت‌مدیره	مدیرعامل و نایب رئیس هیئت‌مدیره	رئیس هیئت‌مدیره

این گزارش توسط کارگزاری بانک سامان تهیه و تکویر نشده است.

۹-۳- گواهی‌های عدم سوءپیشینه اعضای هیئت‌مدیره

قوه قضاییه

دادگستری کل استان تهران

واحد سجل قضایی دادسرای عمومی و انقلاب شهرستان تهران

واحدسجل قضایی

گواهی عدم سوء پیشینه کیفری



شماره : ۱۴۰۴۲۲۰۲۴۰۶۳۰۲۶۰

تاریخ صدور : ۱۴۰۴/۰۲/۱۷

بدین وسیله در اجرای ماده۱۳ آیین‌نامه سجل‌قضایی مصوب ۱۳۹۸ گواهی می‌شود که صاحب تصویر فوق آقا/خانم:

نام: امیرابراهیم نام خانوادگی: رنگی فرزند: داود متولد: ۱۳۷۵/۱۲/۰۱ شماره ملی: ۰۰۱۹۸۷۶۲۰۳

فاقد سوء پیشینه کیفری است

دادیار واحد سجل قضایی دادسرای عمومی و انقلاب
تهران - زهرا سمیعی عارف

۱- با توجه ماده ۶۵۵ قانون آیین دادرسی کیفری نسخه الکترونیکی این گواهی کافی و معتبر بوده و نیاز به مهر ندارد

۲- این گواهی با بررسی سوابق موجود مطابق تبصره ۲ ماده ۱۰ آیین نامه مذکور و با توجه به ماده ۲۵ قانون مجازات اسلامی مصوب ۱۳۹۲ به صورت الکترونیکی صادر گردید و احراز اصالت آن دو ماه از تاریخ صدور با مراجعه به نشانی www.adliran.ir امکان‌پذیر است.

۳- مبلغ ۲۰۰،۰۰۰ ریال بابت هزینه ابطال تمبر و ریال بابت هزینه خدمات الکترونیک طی شماره ۱۴۰۴۲۰۲۶۰۰۷۵۶۴۰۲۲۵ دریافت گردید.

حمیدرضا مهرآور	حمید جلال دوست آستانه	امیر ابراهیم رنگی	داود رنگی
مدیرعامل و عضو هیئت‌مدیره	نایب رئیس هیئت‌مدیره	مدیرعامل و نایب رئیس هیئت‌مدیره	رئیس هیئت‌مدیره

این گزارش توسط کارگزاری بانک سامان تهیه و تدوین شده است

توسعه تجارت شمیلا Shamila Trade Development

قوه قضاییه

دادگستری کل استان تهران

واحد سجل قضایی دادسرای عمومی و انقلاب شهرستان تهران

واحد سجل قضایی

گواهی عدم سوء پیشینه کیفری



شماره : ۱۴۰۴۲۲۰۷۰۴۹۱۸۶۸۵

تاریخ صدور : ۱۴۰۴/۰۲/۱۸

بدین وسیله در اجرای ماده۱۳ آیین‌نامه سجل‌قضایی مصوب ۱۳۹۸ گواهی می‌شود که صاحب تصویر فوق آقا/خانم:

نام: ایمان نام خانوادگی: رنگی فرزند: داود متولد: ۱۳۶۲/۰۱/۰۱ شماره ملی: ۰۰۷۳۴۴۶۳۲۷

فاقد سوء پیشینه کیفری است

دادیار واحد سجل قضایی دادسرای عمومی و انقلاب
تهران – زهرا سمیعی عارف

۱- با توجه ماده ۶۵۵ قانون آیین دادرسی کیفری نسخه الکترونیکی این گواهی کافی و معتبر بوده و نیاز به مهر ندارد

۲- این گواهی با بررسی سوابق موجود مطابق تبصره ۲ ماده ۱۰ آیین نامه مذکور و با توجه به ماده ۲۵ قانون مجازات اسلامی مصوب ۱۳۹۲ به صورت الکترونیکی صادر گردید و احراز اصالت آن دو ماه از تاریخ صدور با مراجعه به نشانی www.adliran.ir امکان‌پذیر است.

۳- مبلغ ۲۰۰,۰۰۰ ریال بابت هزینه ابطال تمبر و ریال بابت هزینه خدمات الکترونیک طی شماره ۱۴۰۴۲۰۲۶۰۰۷۶۲۰۷۳۲۶ دریافت گردید.

حمیدرضا مهرآور	حمید جلال دوست آستانه	امیر ابراهیم رنگی	داود رنگی
مدیرعامل و عضو هیئت‌مدیره	نایب رئیس هیئت‌مدیره	مدیرعامل و نایب رئیس هیئت‌مدیره	رئیس هیئت‌مدیره

این گزارش توسط کارگزاری بانک سامان تهیه و تدوین نشده است.

توسعه تجارت شمیلا Shamila Trade Development

داود رنگی

قوه قضاییه

دادگستری کل استان تهران

واحد سجل قضایی دادسرای عمومی و انقلاب شهرستان تهران

واحد سجل قضایی

گواهی عدم سوء پیشینه کیفری



شماره : ۱۴۰۴۲۲۰۴۱۸۵۰۵۸۵۲

تاریخ صدور : ۱۴۰۴/۰۲/۲۰

بدین وسیله در اجرای ماده۱۳ آیین‌نامه سجل‌قضایی مصوب ۱۳۹۸ گواهی می‌شود که صاحب تصویر فوق آقا/خانم:

نام: داود نام خانوادگی: رنگی فرزند: ابراهیم خلیل متولد: ۱۳۳۳/۰۶/۲۶ شماره ملی: ۰۰۴۳۶۹۳۳۷۳

فاقد سوء پیشینه کیفری است

دادیارواحد سجل قضایی دادسرای عمومی و انقلاب تهران
– مریم کریمی احمدآبادی

۱- با توجه ماده ۶۵۵ قانون آیین دادرسی کیفری نسخه الکترونیکی این گواهی کافی و معتبر بوده و نیاز به مهر ندارد

۲- این گواهی با بررسی سوابق موجود مطابق تبصره ۲ ماده ۱۰ آیین نامه مذکور و با توجه به ماده ۲۵ قانون مجازات اسلامی مصوب ۱۳۹۲ به صورت الکترونیکی صادر گردید و احراز اصالت آن دو ماه از تاریخ صدور با مراجعه به نشانی www.adliran.ir امکان‌پذیر است.

۳- مبلغ ۲۰۰،۰۰۰ ریال بابت هزینه ابطال تمبر و ریال بابت هزینه خدمات الکترونیک طی شماره ۱۴۰۴۲۰۷۶۰۰۷۶۰۶۷۸۰۳ دریافت گردید.

حمیدرضا مهزاور	جمید جلال دوست آستانه	امیر ابراهیم رنگی	داود رنگی
مدیرعامل و عضو هیئت‌مدیره	نایب رئیس هیئت‌مدیره	مدیرعامل و نایب رئیس هیئت‌مدیره	رئیس هیئت‌مدیره

این گزارش توسط کارگزاری بانک سامان تهیه و تدوین نشده است.

۹-٤- اعتبارسنجی شرکت و اعضای هیئت‌مدیره

بانک سامان
Saman Bank

گزارش اعتبارسنجی حقوقی

تاریخ: ۱۴۰۳/۰۹/۰۷

وضعیت اعتبارسنجی

شناسه ملی: ۱۰۱۰۳۶۱۷۲۳۰	**امتیاز اعتباری:** ۸۳۸	**پیشنهاد تصمیم:** قبول



امتیاز اعتباری : ۸۳۸

حمیدرضا مهراور مدیرعامل و عضو هیئت‌مدیره	حمید اجلال دوست آستانه نایب رئیس هیئت‌مدیره	امیر ابراهیم رنگی مدیرعامل و نایب رئیس هیئت‌مدیره	داود رنگی رئیس هیئت‌مدیره

این گزارش توسط کارگزاری بانک سامان تهیه و تدوین شده است.

بانک سامان
Saman Bank

گزارش اعتبارسنجی

تاریخ: ۱۴۰۲/۰۹/۰۷

وضعیت اعتبارسنجی	
کدملی : ۰۰۴۳۶۹۲۲۷۳	نام شخص : داود رنگي
پیشنهاد تصمیم : قبول	امتیاز اعتباری : ۸۲۵

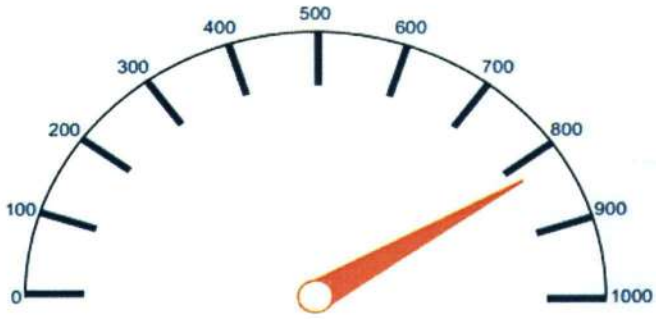

امتیاز اعتباری : ۸۲۵

حمیدرضا مهرآور مدیرعامل و عضو هیئت‌مدیره	حمید جلال دوست آستانه نایب رئیس هیئت‌مدیره	امیر ابراهیم رنگی مدیرعامل و نایب رئیس هیئت‌مدیره	داود رنگی رئیس هیئت‌مدیره

این گزارش توسط کارگزاری بانک سامان تهیه و تدوین نشده است.

شرکت کارگزاری بانک سامان (سهامی خاص)

توسعه تجارت شمیلا Shamila Trade Development

داود رنگی

بانک سامان
Saman Bank

گزارش اعتبارسنجی

تاریخ: ۱۴۰۲/۰۹/۰۷

وضعیت اعتبارسنجی	
کدملی : ۰۰۷۳۴۴۶۳۲۷	نام شخص : ایمان رنگي
پیشنهاد تصمیم : قبول	امتیاز اعتباری : ۷۸۴

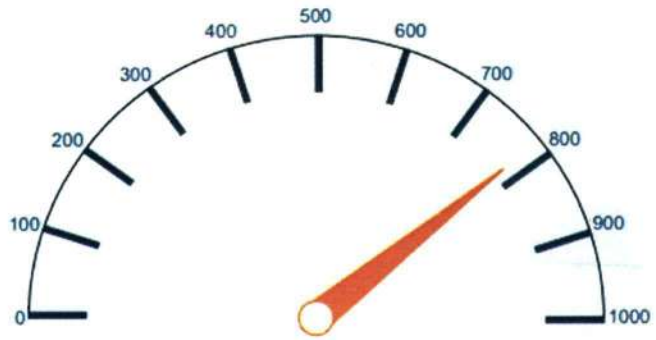

امتیاز اعتباری : ۷۸۴

حمیدرضا مهرآور مدیرعامل و عضو هیئت‌مدیره	حمید جلال دوست آستانه نایب رئیس هیئت‌مدیره	امیر ابراهیم رنگی مدیرعامل و نایب رئیس هیئت‌مدیره	داود رنگی رئیس هیئت‌مدیره

این گزارش توسط کارگزاری بانک سامان تهیه و تدوین نسخه است.

شرکت کارگزاری بانک سامان (سهامی خاص)

توسعه تجارت شمیلا
Shamila Trade Development

داود رنگی

بانک سامان
Saman Bank

گزارش اعتبارسنجی

تاریخ: ۱۴۰۳/۰۷/۰۷

وضعیت اعتبارسنجی	
کدملی : ۰۰۱۹۸۷۶۲۰۳	نام شخص : امیرابراهیم رنگي
پیشنهاد تصمیم : قبول	امتیاز اعتباری : ۸۰۲

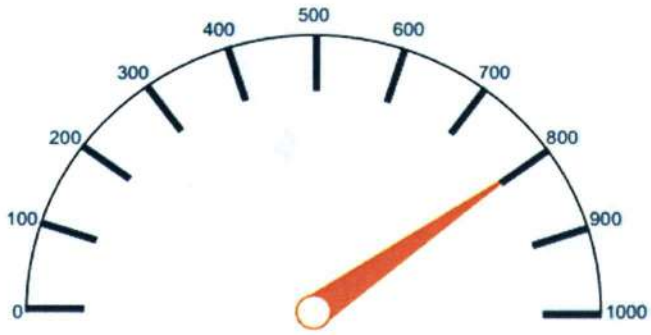

امتیاز اعتباری : ۸۰۲

حمیدرضا مهرآور مدیرعامل و عضو هیئت‌مدیره	حمید جلال دوست آستانه نایب رئیس هیئت‌مدیره	امیر ابراهیم رنگی مدیرعامل و نایب رئیس هیئت‌مدیره	داود رنگی رئیس هیئت‌مدیره

این گزارش توسط کارگزاری بانک سامان تهیه و تدوین نشده است.

توسعه تجارت شمیلا
Shamila Trade Development