گزارش توجیهی تامین مالی جمعی

طرح تامین سرمایه در گردش خرید قطعات متصله مجموعه اکسل برای تولید خودروهای سنگین تجاری

شرکت ویرا دیزل (سهامی خاص)

ثبت شده طی شماره ثبت ۵۰۲۹ اداره ثبت شرکت های ساوجبلاغ

آدرس : استان البرز،شهرستان ساوجبلاغ، شهر گلسار، محله سیف آباد بزرگ، بلوارولایت، بن‌بست شهید رضا کوه‌خیل

شماره تلفن: ۰۲۱-۴۴۹۹۲۳۹۹

کدپستی: ۱۳۸۸۱۴۳۴۱۱

VIRA
ویرا دیزل
(شماره ثبت ۵۰۲۹)

شرکت کارگزاری بانک سامان (سهامی‌خاص)		شرکت ویرا دیزل (سهامی‌خاص)	
حمیدرضا سروآور	رضا شیرین‌گوهریان	بهنام افخم	نیما بسنده
مدیرعامل و عضو هیئت مدیره	رئیس هیئت مدیره	مدیرعامل و نائب‌رئیس هیئت‌مدیره	رئیس هیئت مدیره

این گزارش توسط کارگزاری بانک سامان تهیه و تدوین نشده است.

فهرست مطالب

۱-مقدمه ۴

۲-معرفی شرکت ۵

۲-۱-تاریخچه شرکت ۵

۲-۲-موضوع فعالیت ۵

۲-۳-مدت فعالیت ۶

۲-۴-اعضای هیئت‌مدیره و مدیرعامل ۶

۲-۵-رزومه اعضای هیئت‌مدیره ۶

۲-۶-مشخصات حسابرس و بازرس قانونی شرکت ۷

۲-۷-آخرین ترکیب سهامداران ۷

۲-۸-تغییرات سرمایه‌ای شرکت ۷

۳-اطلاعات مالی شرکت ۸

۳-۱-صورت سود و زیان شرکت ۸

۳-۲-صورت وضعیت مالی شرکت ۹

۳-۳-صورت جریان‌های نقدی شرکت ۱۰

۳-۴-نسبت‌های مالی ۱۱

۴-وضعیت اعتباری شرکت ۱۲

۴-۱-بدهی‌ها ۱۲

۵-اطلاعات تکمیلی ۱۳

۵-۱-تحلیل صنعت ۱۳

۵-۲-تجزیه و تحلیل جهانی صنعت تولید کامیون‌های سنگین ۱۳

۵-۳-معرفی رقبا ۱۴

VIRA
ویرا دیزل
(شماره ثبت ۵۰۲۹)

شرکت کارگزاری بانک سامان (سهامی‌خاص)		شرکت ویرا دیزل (سهامی‌خاص)	
حمیدرضا مهاجر	رضا شیرین‌گوهریان	بهنام افخم	نیما بسته
مدیرعامل و عضو هیئت‌مدیره	رئیس هیئت‌مدیره	مدیرعامل و نائب‌رئیس هیئت‌مدیره	رئیس هیئت‌مدیره

شرکت کارگزاری بانک سامان (سهامی خاص)

۵-۴-جایگاه شرکت در صنعت..... ۱۵
۵-۵-سهم از بازار..... ۱۵
۵-۶-سابقه فروش شرکت..... ۱۶
۵-۷-ظرفیت تولید اسمی و تولید واقعی شرکت..... ۱۶
۵-۸-شرح وضعیت طرح از قبیل زیرساخت‌ها، کانال‌های تجاری فعلی، نیروی انسانی فعلی..... ۱۷
۶-قراردادهای مهم شرکت ۱۷
۷-بررسی ماده۱۴۱..... ۱۷
۸-ارتباط کارگزاری بانک سامان با طرح و متقاضی ۱۷
۹-تشریح طرح تامین مالی ۱۸
۹-۱-هدف..... ۱۸
۹-۲-تشریح شیوهٔ تامین مالی..... ۱۸
۹-۳-سرمایه‌گذاری مورد نیاز و منابع تامین آن..... ۱۸
۹-۴-نحوه مشارکت تامین‌کنندگان ۱۹
۹-۵-وضعیت ضمانت طرح..... ۱۹
۹-۶-پرداخت اصل سرمایه و سود تامین‌کنندگان ۱۹
۹-۷-حسن سابقه متقاضی در سایر طرح‌ها..... ۲۰
۹-۸-مشخصات گواهی شراکت ۲۲
۱۰-پیش‌بینی مالی طرح ۲۳
۱۱-عوامل ریسک ۲۵
۱۲-پیوست‌ها ۲۶
۱۲-۱-گواهی‌ها و مجوزها ۲۶
۱۲-۲-گواهی عدم سوءپیشینه اعضای هیئت‌مدیره و مدیرعامل شرکت..... ۲۷

VIRA
ویرا دیزل
(شماره ثبت ۵۰۲۹)

شرکت کارگزاری بانک سامان (سهامی‌خاص)		شرکت ویرا دیزل (سهامی‌خاص)	
حمیدرضا مظفرپور	رضا شیرین‌کوهریان	بهنام افخم	نیما بسنده
مدیرعامل و عضو هیئت‌مدیره	رئیس هیئت‌مدیره	مدیرعامل و نائب‌رئیس هیئت‌مدیره	رئیس هیئت‌مدیره

شرکت کارگزاری بانک سامان (سهامی خاص)

۱- مقدمه

گزارش حاضر در خصوص طرح تامین سرمایه در گردش جهت خرید قطعات متصله برای تولید خودروهای سنگین تجاری تهیه و تدوین شده است. در این گزارش در ابتدا خلاصه‌ای از معرفی شرکت و موضوع فعالیت ارائه شده و بعد از ارائه صورت‌های مالی تاریخی شرکت، هدف شرکت از تامین مالی و برنامه شرکت در خصوص نحوه مصرف منابع حاصل از تامین مالی ارائه شده است. همچنین خاطر نشان می‌گردد در تهیه این گزارش:

(۱) تمامی مفروضات با اهمیت مؤثر لازم در این گزارش افشا گردیده‌اند.

(۲) مفروضات ارائه‌شده در این گزارش بر مبنایی معقول و متناسب با هدف گزارش می‌باشند.

(۳) این گزارش توسط شرکت کارگزاری بانک سامان (سهامی‌خاص) تهیه و تدوین نشده است.

ارتباط با شرکت ویرا دیزل	
آدرس دفتر مرکزی	تهران، کیلومتر ۱۶ اتوبان لشکری ، بین خیابان ۵۶م و ۵۸ ام پلاک ۱۸۶
کد پستی	۱۳۸۸۱۴۳۴۱۱
تلفن دفتر مرکزی	۰۲۱-۴۴۹۹۲۳۹۹
وب سایت رسمی شرکت	https://vira- diesel.com
روزنامه کثیر الانتشار	ابرار

شرکت کارگزاری بانک سامان (سهامی‌خاص)		شرکت ویرا دیزل (سهامی‌خاص)	
حمیدرضا [illegible]	رضا شیرین‌کوهریان	بهنام افخم	نیما بسنده
مدیرعامل و عضو هیئت‌مدیره	رئیس هیئت‌مدیره	مدیرعامل و نائب‌رئیس هیئت‌مدیره	رئیس هیئت‌مدیره

۲- معرفی شرکت

۲-۱- تاریخچه شرکت

شرکت ویرا دیزل(سهامی خاص) در تاریخ ۱۴۰۰/۰۱/۲۸ به صورت شرکت سهامی خاص تاسیس شده و طی شماره ۵۰۲۹ به شناسه ملی ۱۴۰۰۹۹۵۳۵۱۶ در اداره ثبت شرکت‌ها و مالکیت صنعتی واقع در شهرستان ساوجبلاغ به ثبت رسیده است. با توجه به اینکه ۱۰۰ درصد سهام این شرکت در مالکیت شرکت دنیای ویرا قرار دارد، شرکت ویرا دیزل به‌عنوان یکی از شرکت‌های فرعی این مجموعه محسوب می‌شود. مرکز اصلی شرکت در تهران، کیلومتر ۱۶ جاده مخصوص کرج، بین خیابان پنجاه و هشتم و بلوارنخل پلاک ۱۸۶ واقع می‌باشد.

شرکت ویرا دیزل، نماینده رسمی برند شاکمن چین در ایران بوده و محصولات این شرکت کشنده مدل ۷۳ و دو مدل کامیونت ۶ و ۵.۵ تن می‌باشد. این شرکت در سال ۱۴۰۰ تاسیس و اولین تولیدات خود را در سال ۱۴۰۰ آغاز نموده و تاکنون بیش از ۳۵۰ دستگاه از انواع محصولات خود را تولید و به‌فروش رسانده است.

۲-۲- موضوع فعالیت

موضوع فعالیت شرکت طبق ماده ۲ اساسنامه به‌طور خلاصه عبارت است از: طراحی، ساخت، تهیه و تولید قطعات فلزی، ماشین‌آلات سبک و سنگین و هرگونه فرآورده فلزی دیگر، احداث و ایجاد کارگاه و کارخانجات تهیه و تولید قطعات مزبور، صادرات و واردات هر نوع کالای مجاز، احداث و اخذ نمایندگی از کارخانجات و شرکت‌های داخلی و خارجی، شرکت در مزایده و مناقصه‌های دولتی و خصوصی، مشارکت و سرمایه‌گذاری در شرکت‌ها و واحدهای صنعتی و تولیدی و بازرگانی و به‌طور کلی هر نوع فعالیت تولیدی و بازرگانی مجاز و هرگونه فعالیت (مستقیم و غیرمستقیم) در خصوص ساخت و تولید، واردات و صادرات، تاسیس، راه‌اندازی، اداره، توسعه، نگهداری، بهره‌برداری، خرید و فروش و انجام خدمات پس از فروش و خدمات امدادی به انواع خودروهای سواری، سبک، نیمه‌سنگین، سنگین، کشنده کامیونت، مینی‌بوس، میدی‌باس و ون و اتوبوس و هر نوع تریلر، کانکس ثابت و متحرک، سردخانه و یخچال ثابت و متحرک و تجهیزات مربوط به خودرو بر، کمرشکن‌ها و تانکر ثابت و متحرک در ظرفیت‌های مختلف اتاق‌های مختلف کامیون و کابری خاص و تجهیزات و متعلقات مربوطه و همچنین قطعات لوازم یدکی و انواع تجهیزات اضافی از طریق منابع داخلی و خارجی در بازارهای داخلی و خارجی. انجام کلیه امور بازرگانی داخلی و خارجی پس از اخذ مجوز از مراجع ذیصلاح، پشتیبانی فنی فروش و بازاریابی مجاز غیرهرمی و غیرشبکه ای در کلیه امور مربوط به شرکت، ایجاد نمایندگی و یا شعب مرتبط با فعالیت شرکت در داخل و خارج کشور، انجام کلیه امور مرتبط با فعالیت شرکت در عرصه داخلی، بین‌المللی مستقلا و یا با مشارکت اشخاص حقیقی و حقوقی داخلی و خارجی. در صورت ضرورت قانونی انجام موضوعات پس از اخذ مجوزهای لازم درصورت لزوم پس از اخذ مجوزهای لازم از مراجع ذیربط.

شرکت کارگزاری بانک سامان (سهامی‌خاص)		شرکت ویرا دیزل (سهامی‌خاص)	
حمیدرضا [illegible] آور	رضا شیرین‌کوهریان	بهنام افخم	نیما بسنده
مدیرعامل و عضو هیئت‌مدیره	رئیس هیئت‌مدیره	مدیرعامل و نائب‌رئیس هیئت‌مدیره	رئیس هیئت‌مدیره

۲-۳- مدت فعالیت

مطابق اساسنامه، فعالیت شرکت از تاریخ ثبت به مدت نامحدود می‌باشد.

۲-٤- اعضای هیئت‌مدیره و مدیرعامل

به موجب صورتجلسه مجمع عادی بطور فوق‌العاده مورخ ۱۴۰۲/۱۲/۰۱ اشخاص زیر به عنوان اعضای هیئت‌مدیره انتخاب گردیده‌اند.

جدول ۱: ترکیب اعضای هیئت‌مدیره و مدیریت‌عامل

نام	سمت	کدملی	مدت مأموریت	
			شروع	خاتمه
نیما بسنده	رئیس هیئت‌مدیره	۰۰۶۵۷۹۵۹۱۱	۱۴۰۲/۱۲/۰۱	۱۴۰۴/۱۱/۳۰
بهنام افخم	نایب‌رئیس هیئت‌مدیره و مدیرعامل	۰۰۶۴۲۹۶۷۷۶	۱۴۰۲/۱۲/۰۱	۱۴۰۴/۱۱/۳۰
پریسا عبدی	عضو اصلی هیئت‌مدیره	۰۰۷۰۴۲۵۵۴۱	۱۴۰۲/۱۲/۰۱	۱۴۰۴/۱۱/۳۰

۲-۵- رزومه اعضای هیئت‌مدیره

نام	مقطع و رشته تحصیلی	سوابق کاری
نیما بسنده	دکترای مالی	هیئت‌مدیره و معاون مالی شرکت‌های هلدینگ ماموت، دنیای ماموت ، ماموت تلکا، سازه سوله، ویرا دیزل و ایرانسل
بهنام افخم	دکترای آمار	هیئت‌مدیره، مدیرعامل یا معاون بازرگانی خارجی شرکت‌های ایساکو، ستاره ایران، ویرا دیزل
پریسا عبدی	دکترای حقوق	هیئت‌مدیره یا معاون حقوقی شرکت‌های گروه صنعتی مایان، ویرا دیزل و رنا

شرکت کارگزاری بانک سامان (سهامی‌خاص)		شرکت ویرا دیزل (سهامی‌خاص)	
حمیدرضا مهرآور	رضا شیرین‌گوهریان	بهنام افخم	نیما بسنده
مدیرعامل و عضو هیئت‌مدیره	رئیس هیئت‌مدیره	مدیرعامل و نائب‌رئیس هیئت‌مدیره	رئیس هیئت‌مدیره

۲-۶- مشخصات حسابرس و بازرس قانونی شرکت

براساس صورتجلسه مجمع عمومی عادی به‌طور فوق العاده، مورخ **۱۴۰۳/۰۹/۰۱** مؤسسهٔ حسابرسی هادی حساب تهران به شناسه ملی **۱۰۱۰۰۵۵۶۸۵۷** به‌عنوان حسابرس و بازرس قانونی اصلی و آقای میثم معدنی‌پور به کدملی **۰۳۲۲۸۰۷۰۷۷** به‌سمت بازرس قانونی علی‌البدل برای مدت یک‌سال انتخاب گردیدند.

۲-۷- آخرین ترکیب سهامداران

آخرین ترکیب سهامداران شرکت تا تاریخ تهیه این گزارش به شرح جدول زیر می‌باشد:

جدول ۲: آخرین ترکیب سهامداران

نام سهامدار	نوع شخصیت	تعداد سهام	مبلغ سهام	درصد مالکیت
دنیای ویرا	حقوقی	۹.۹۹۹.۹۹۷	۹۹۹.۹۹۹.۷۰۰.۰۰۰	٪۹۹.۹۹
بهنام افخم	حقیقی	۱	۱۰۰.۰۰۰	-
نیما بسنده	حقیقی	۱	۱۰۰.۰۰۰	-
پریسا عبدی	حقیقی	۱	۱۰۰.۰۰۰	-
جمع		۱۰.۰۰۰.۰۰۰	۱.۰۰۰.۰۰۰.۰۰۰.۰۰۰	

۲-۸- تغییرات سرمایه‌ای شرکت

آخرین سرمایه ثبت شده شرکت درتاریخ تهیه گزارش به مبلغ یک‌هزار میلیارد ریال، شامل ده میلیون سهم یک‌صد هزار ریالی با نام، تماما پرداخت شده می‌باشد. تغییرات سرمایهٔ شرکت طی سه سال اخیر به شرح زیر بوده است.

جدول ۳: تغییرات سرمایه‌ای شرکت (ارقام به میلیون ریال)

تاریخ ثبت افزایش سرمایه	مبلغ افزایش (میلیون ریال)	سرمایه جدید (میلیون ریال)	درصد افزایش سرمایه	محل افزایش سرمایه
۱۴۰۳/۱۰/۰۹	۹۹۹.۹۹۰	۱.۰۰۰.۰۰۰	-	از محل مطالبات سهامداران

VIRA
ویرا دیزل
(شماره ثبت ۵۰۲۹)

شرکت کارگزاری بانک سامان (سهامی‌خاص)		شرکت ویرا دیزل (سهامی‌خاص)	
حمیدرضا مهرآور	رضا شیرین‌گوهریان	بهنام افخم	نیما بسنده
مدیرعامل و عضو هیئت‌مدیره	رئیس هیئت‌مدیره	مدیرعامل و نائب‌رئیس هیئت‌مدیره	رئیس هیئت‌مدیره

این گزارش توسط کارگزاری بانک سامان تهیه و تدوین نشده است.

۳- اطلاعات مالی شرکت

۳-۱- صورت سود و زیان شرکت

اطلاعات تاریخی صورت سود و زیان شرکت به‌صورت مقایسه سنوات اخیر به شرح جدول ذیل است:

جدول ۴: صورت سود و زیان تاریخی (ارقام به میلیون ریال)

صورت سود و زیان	سال مالی ۱۴۰۲	سال مالی ۱۴۰۱	سال مالی ۱۴۰۰
درآمدهای عملیاتی	۵.۵۷۱.۱۰۲	۵.۰۶۰.۷۱۱	۳.۰۸۳.۹۲۰
بهای تمام‌شده درآمدهای عملیاتی	(۴.۸۱۵.۲۵۰)	(۴.۸۵۶.۵۶۷)	(۳.۰۷۲.۹۱۲)
سود ناخالص	**۷۵۵.۸۵۳**	**۲۰۴.۱۴۳**	**۱۱.۰۰۸**
هزینه‌های اداری و عمومی	(۳۸۷.۱۴۱)	(۱۲۵.۶۷۳)	(۷.۰۱۵)
سایر درآمدها و هزینه‌های عملیاتی	۶۶.۱۱۰	۹.۱۴۵	-
سود(زیان) عملیاتی	**۴۳۴.۸۲۲**	**۸۷.۶۱۵**	**۳.۹۹۳**
هزینه‌های مالی	(۳۴۳.۳۴۳)	(۲۵.۹۷۷)	-
سایر درآمدها و هزینه‌های غیرعملیاتی	۱۷.۳۱۶	۲۶.۶۲۵	-
سود (زیان) قبل از مالیات	**۱۰۸.۷۹۵**	**۸۸.۲۶۳**	**۳.۹۹۳**
هزینه مالیات درآمد	(۴۹.۵۲۷)	(۹.۶۰۷)	(۱.۰۰۷)
سود خالص	**۵۹.۲۶۷**	**۷۸.۶۵۶**	**۲.۹۸۶**

شرکت کارگزاری بانک سامان (سهامی‌خاص)		شرکت ویرا دیزل (سهامی‌خاص)	
حمیدرضا مهرآور	رضا شیرین‌گوهریان	بهنام افخم	نیما بسته
مدیرعامل و عضو هیئت‌مدیره	رئیس هیئت‌مدیره	مدیرعامل و نائب‌رئیس هیئت‌مدیره	رئیس هیئت‌مدیره

شرکت کارگزاری بانک سامان (سهامی خاص)

۳-۲- صورت وضعیت مالی شرکت

اطلاعات تاریخی صورت وضعیت مالی شرکت به صورت مقایسه سنوات اخیر به شرح جدول ذیل است:

جدول ۵: صورت وضعیت مالی شرکت (ارقام به میلیون ریال)

صورت وضعیت مالی	سال مالی ۱۴۰۲	سال مالی ۱۴۰۱	سال مالی ۱۴۰۰
دارایی‌های ثابت مشهود	۱۵۲,۰۱۷	۸۴,۷۸۳	۳,۸۵۵
دارایی‌های نامشهود	۱,۲۰۸	۱,۳۰۸	-
جمع دارایی‌های غیرجاری	۱۵۳,۲۲۵	۸۶,۰۹۱	۳,۸۵۵
پیش پرداخت‌ها	۳,۱۵۱,۲۵۵	۱,۳۳۹,۲۸۴	۵۷۰,۲۱۸
موجودی مواد و کالا	۲,۴۵۵,۰۳۶	۱,۰۷۱,۴۴۵	۶۴۸
دریافتنی‌های تجاری و سایر دریافتنی‌ها	۲,۶۲۹,۵۰۸	۱,۶۵۵,۰۵۲	۹۸,۶۶۸
سرمایه‌گذاری کوتاه مدت	-	-	۳۰۰,۰۰۰
موجودی نقد	۱,۱۷۶,۴۶۹	۳۱۲,۷۰۷	۲۸,۰۹۵
جمع دارایی‌های جاری	۹,۴۱۲,۲۶۸	۴,۳۷۸,۴۸۷	۹۹۷,۶۲۹
جمع دارایی‌ها	۹,۵۶۵,۴۹۳	۴,۴۶۴,۵۷۸	۱,۰۰۱,۴۸۴
سرمایه	۱۰	۱۰	۱۰
افزایش سرمایه درجریان	۹۹۹,۹۹۰	۹۹۹,۹۹۰	۲۰۰,۰۰۰
اندوخته قانونی	۱	۱	۱
سود انباشته	۱۴۰,۹۰۸	۸۱,۶۴۱	۲,۹۸۵
جمع حقوق مالکانه	۱,۱۴۰,۹۰۹	۱,۰۸۱,۶۴۲	۲۰۲,۹۹۶
پرداختنی‌های تجاری و سایر پرداختنی‌ها	۵,۶۶۶,۰۳۰	۱,۳۷۷,۳۹۶	۷۹۷,۴۸۱
مالیات پرداختنی	۳۰,۹۶۳	-	۱,۰۰۷
تسهیلات دریافتی	۱,۶۸۸,۷۷۵	۸۳۵,۶۵۶	-
پیش دریافت‌ها	۱,۰۳۸۳,۸۱۶	۱,۱۶۹,۸۸۴	-
جمع بدهی‌های جاری	۸,۴۲۴,۵۸۴	۳,۳۸۲,۹۳۶	۷۹۸,۴۸۸
جمع بدهی‌ها	۸,۴۲۴,۵۸۴	۳,۳۸۲,۹۳۶	۷۹۸,۴۸۸
جمع بدهی‌ها و حقوق مالکانه	۹,۵۶۵,۴۹۳	۴,۴۶۴,۵۷۸	۱,۰۰۱,۴۸۴

ویرا دیزل (شماره ثبت ۵۰۲۹)

شرکت کارگزاری بانک سامان (سهامی‌خاص)		شرکت ویرا دیزل (سهامی‌خاص)	
حمیدرضا کریم‌آور	رضا شیرین‌گوهریان	بهنام افخم	نیما بسنده
مدیرعامل و عضو هیئت‌مدیره	رئیس هیئت‌مدیره	مدیرعامل و نائب‌رئیس هیئت‌مدیره	رئیس هیئت‌مدیره

۳-۳- صورت جریان‌های نقدی شرکت

اطلاعات تاریخی صورت جریان‌های نقدی شرکت به صورت مقایسه سنوات اخیر به شرح جدول ذیل است:

جدول ۶: صورت جریان‌های نقدی شرکت (ارقام به میلیون ریال)

صورت جریان‌های نقدی	سال مالی ۱۴۰۲	سال مالی ۱۴۰۱	سال مالی ۱۴۰۰
نقد حاصل از عملیات	(۶۶۷.۷۶۲)	(۸۰۲.۳۳۵)	۲۱۷.۸۷۰
پرداخت‌های نقدی بابت مالیات بر درآمد	(۱۸.۵۶۵)	(۱۰.۶۱۴)	-
جریان خالص ورود (خروج) نقد حاصل از فعالیت‌های	(۶۸۶.۳۲۷)	(۸۱۲.۹۵۰)	۲۱۷.۸۷۰
پرداخت‌های نقدی برای خرید دارایی‌های ثابت مشهود	(۱۰۱.۲۳۳)	(۹۰.۴۳۷)	(۴.۳۹۹)
پرداخت‌های نقدی برای خرید دارایی‌های ثابت نامشهود	-	(۱.۳۳۱)	-
دریافت‌های نقدی حاصل از فروش سرمایه‌گذاری‌های کوتاه مدت	-	۳۰۰.۰۰۰	-
پرداخت‌های نقدی برای سرمایه‌گذاری‌های کوتاه مدت	-	-	(۳۰۰.۰۰۰)
دریافت‌های نقدی حاصل از سود سایر سرمایه‌گذاری‌ها	۳.۳۲۹	۲۱.۳۴۶	-
جریان خالص ورود (خروج) نقد حاصل از فعالیت‌های سرمایه‌گذاری	(۹۷.۹۰۴)	۲۲۹.۵۷۷	(۳۰۴.۳۹۹)
جریان خالص ورود نقد قبل از فعالیت‌های تامین مالی	(۷۸۴.۳۳۱)	(۵۸۳.۳۷۳)	(۸۶.۵۲۹)
واریز سرمایه	-	-	۱۰
تامین مالی سهامداران	-	۸۴.۱۴۱	۱۱۴.۶۱۴
دریافت‌های نقدی حاصل از تسهیلات	۱.۹۳۰.۹۱۳	۸۰۹.۶۷۸	-
پرداخت‌های نقدی بابت اصل تسهیلات	(۲۰۵.۸۳۳)	-	-
پرداخت‌های نقدی بابت سود تسهیلات	(۹۹.۷۴۳)	(۲۵.۹۷۷)	-
جریان خالص خروج نقد مصرف شده در فعالیت‌های تامین مالی	۱.۶۲۵.۳۳۶	۸۶۷.۸۴۳	۱۱۴.۶۲۴
خالص افزایش در موجودی نقد	۸۴۱.۱۰۵	۲۸۴.۴۷۰	۲۸.۰۹۵
مانده موجودی در ابتدای سال	۳۱۲.۷۰۷	۲۸.۰۹۵	-
تاثیر تغییرات نرخ ارز	۲۲.۶۵۶	۱۴۲	-
مانده موجودی نقد در پایان سال	۱.۱۷۶.۴۶۹	۳۱۲.۷۰۷	۲۸.۰۹۵
معاملات غیر نقدی	-	-	-

شرکت کارگزاری بانک سامان (سهامی‌خاص)		شرکت ویرا دیزل (سهامی‌خاص)	
محمدرضا تنگسیر آور	رضا شیرین‌گوهریان	بهنام افخم	نیما بسنده
مدیرعامل و عضو هیئت‌مدیره	رئیس هیئت‌مدیره	مدیرعامل و نائب‌رئیس هیئت‌مدیره	رئیس هیئت‌مدیره

۳-٤- نسبت‌های مالی

جدول زیر نسبت‌های مالی شرکت را طی سه سال اخیر نشان می‌دهد.

جدول ۷: حاشیه سود شرکت طی سه سال اخیر

حاشیه سود	سال مالی منتهی به ۱۴۰۲	سال مالی منتهی به ۱۴۰۱	سال مالی منتهی به ۱۴۰۰
حاشیه سود ناخالص	٪۱۴	٪۴	٪۰
حاشیه سود عملیاتی	٪۸	٪۲	٪۰
حاشیه سود (زیان) خالص	٪۱	٪۲	٪۰
نسبت بدهی	۰.۸۸	۰.۷۶	۰.۸
نسبت بدهی به حقوق مالکانه	۷.۳۸	۳.۱۳	۳.۹۳
بازده دارایی‌ها	٪۱	٪۳	٪۰

VIRA
ویرا دیزل
(شماره ثبت ۵۰۲۹)

شرکت کارگزاری بانک سامان (سهامی‌خاص)		شرکت ویرا دیزل (سهامی‌خاص)	
حمیدرضا مهرآور	رضا شیرین‌گوهریان	بهنام افخم	نیما بسنده
مدیرعامل و عضو هیئت‌مدیره	رئیس هیئت‌مدیره	مدیرعامل و نائب‌رئیس هیئت‌مدیره	رئیس هیئت‌مدیره

شرکت کارگزاری بانک سامان (سهامی خاص)

٤- وضعیت اعتباری شرکت

٤-١- بدهی‌ها

براساس آخرین صورت‌های مالی حسابرسی‌شده مورخ ۱۴۰۲/۱۲/۲۹ اطلاعات مربوط به وضعیت اعتباری شرکت به شرح زیر است:

جدول ۸: اطلاعات مربوط به وضعیت اعتباری شرکت (ارقام به میلیون ریال)

شرح		مبلغ
بدهی‌ها مطابق اقلام صورت وضعیت مالی به استثنای تسهیلات و مالیات	حساب‌ها و اسناد پرداختنی تجاری کوتاه‌مدت و بلندمدت	-
	سایر حساب‌ها و اسناد پرداختنی تجاری	۵۷.۶۸۸
	حساب‌ها و اسناد پرداختنی کوتاه‌مدت و بلندمدت	۵.۶۰۸.۳۴۱
	سایر حساب‌ها و اسناد پرداختنی	-
	پیش‌دریافت‌ها	۱.۰۳۸.۸۱۶
	سود سهام پرداختنی	-
	ذخیرهٔ مزایای پایان خدمت کارکنان	-
تسهیلات	کوتاه‌مدت	۱.۶۸۸.۷۷۵
	بلندمدت	-
	حصهٔ جاری تسهیلات مالی بلندمدت	-
	جریمه‌ها	-
	تسهیلات سررسید شده و پرداخت نشده (معوق)	-
مالیات	ذخیرهٔ مالیات	۳۰.۹۶۳

ویرا دیزل
(شماره ثبت ۵۰۲۹)

شرکت کارگزاری بانک سامان (سهامی‌خاص)		شرکت ویرا دیزل (سهامی‌خاص)	
حمیدرضا مهرآور	رضا شیرین‌گوهرتان	بهنام افخم	نیما بسنده
مدیرعامل و عضو هیئت‌مدیره	رئیس هیئت‌مدیره	مدیرعامل و نائب‌رئیس هیئت‌مدیره	رئیس هیئت‌مدیره

شرکت کارگزاری بانک سامان (سهامی خاص)

۵- اطلاعات تکمیلی

۵-۱- تحلیل صنعت

۵-۲- تجزیه و تحلیل جهانی صنعت تولید کامیون‌های سنگین

تولیدکنندگان جهانی کامیون‌های سنگین در طول دوره فعلی با شرایط نوسانی روبرو بوده‌اند. همه‌گیری و تورم فزاینده تا حد زیادی منافع ناشی از رشد شدید تجارت الکترونیک و محرک‌های اقتصادی عظیم در سال‌های ۲۰۲۱ و ۲۰۲۲ را خنثی کرد. به ویژه، کاهش تولید تولیدکنندگان چینی ثبات را به خطر انداخته است. به طور مشابه، تشدید استانداردهای آلایندگی و ایمنی، تولیدکنندگان را مجبور به نوآوری کرده است که منجر به افزایش هزینه‌های تحقیق و توسعه می‌شود. به طور مشابه، فشارهای اتحادیه در آمریکای شمالی به افزایش هزینه‌های دستمزد منجر شده است. این روند بسیاری از شرکت‌ها را تشویق کرده است که به مکزیک نقل مکان کنند و بر افزایش تولید کامیون و اتوبوس در منطقه تاکید دارد.

کامیون‌های سنگین بیشترین درآمد را از صنعت حمل و نقل دریافت می نمایند. این کامیون‌ها جزئی جدایی ناپذیر از اقتصاد جهانی هستند و عمده محموله‌های زمینی را با وجود حمل‌ونقل هوایی و ریلی حمل می‌کنند.

تولیدکنندگان کامیون‌های سنگین اغلب در نزدیکی مراکز بزرگ حمل و نقل برای جذب تقاضا فعالیت می‌کنند. مناطق با فعالیت تجاری سنگین تقاضای بیشتری برای کامیون‌های جدید دارند.

گزینه‌های حمل‌ونقل جایگزین تقاضا برای کامیون‌ها و اتوبوس‌ها را محدود می‌کند. زیرساخت‌های ریلی معمولاً نسبت به بزرگراه‌ها از جامعیت کمتری برخوردار است و نیاز کامیون‌ها و اتوبوس‌ها را تشدید می‌کند آمار و روند صنعت اندازه بازار و عملکرد اخیر (۲۰۱۴-۲۰۲۹) درآمد صنعت طی پنج سال گذشته با **CAGR** ۲,۲ درصد کاهش یافته است و به ۲۳۵.۵میلیارد دلار در سال ۲۰۲۴ رسیده است.

وضعیت صنعت خودروهی سنگین در ایران

بر اساس تصویبی که در تاریخ ۱۵ مهرماه سال ۱۴۰۲ انجام شد، طی چهار سال آینده باید ۸۵ هزار خودروی فرسوده سنگین با خودروهای داخلی جایگزین شوند. با توجه به تعداد تولیدی که در ۶ ماه اول سال ۱۴۰۲ به ۱۹ هزار و ۷۶۳ دستگاه رسیده است درصورتیکه دولت منابع ارزی مورد نیاز را تامین نموده و بانک‌ها مساعدت کافی برای تامین سرمایه در گردش خرید مواد اولیه را انجام دهند. این هدف قابل دستیابی به‌نظر می‌رسد، اما به‌علت مشکلات عدیده شرکت‌های تولیدکننده خودروهای سنگین برای تامین ارز و تامین منابع مالی که آثار آن از اواخر سال ۱۴۰۱ مشاهده و در نیمه دوم سال ۱۴۰۲ به اوج رسیده و تا امروز نیز همچنان ادامه دارد، نیاز ناوگان فرسوده همچنان پابرجا و در حال افزایش است.

شرکت کارگزاری بانک سامان (سهامی‌خاص)		شرکت ویرا دیزل (سهامی‌خاص)	
حمیدرضا مازآور	رضا شیرین‌گوهریان	بهنام افخم	نیما بسنده
مدیرعامل و عضو هیئت‌مدیره	رئیس هیئت‌مدیره	مدیرعامل و نائب‌رئیس هیئت‌مدیره	رئیس هیئت‌مدیره

علی‌رغم چالش‌های اقتصاد کلان که تقاضا را محدود می‌کند، تولید خودرو از سال ۲۰۱۹ تا ۲۰۲۳ روند صعودی را تجربه کرد. با این حال، پس از چندین سال رشد، تولید در سال ۲۰۲۴ کاهش یافت. در دو سال گذشته در مجموع ۲۳ هزار دستگاه خودروی تجاری دست‌دوم (عمدتاً تراکتورسازی) تا ۵ سال سن، سفارش و وارد کشور شده است.

رقابت شدیدی در بازار خودروهای تجاری به‌خصوص دربخش کشنده وجود دارد، جایی که خودروهای اروپایی کارکرده گاهی اوقات با قیمت‌های پایین‌تر از خودروهای چینی معامله می‌شوند.

تقاضای سرمایه‌گذاری از بازار خارج شده است و افرادی که وسایل نقلیه را به عنوان سرمایه‌گذاری خریداری کرده‌اند اکنون آنها را با قیمت‌هایی کمتر از ارزش واقعی خود می‌فروشند و همه خودروسازان طیف گسترده‌ای از گزینه‌های پرداخت را برای محصولات خود طراحی کرده‌اند.

روند بازار در حال تغییر به سمت تقاضای بیشتر برای کامیون‌های با تناژ پایین است و بازار کامیون‌های دوکابین را به کامیون‌های تک‌کابین ترجیح می‌دهد.

تفاوت قیمت جزئی بین کامیون‌های ۵.۵ تنی و کامیون‌های ۶ تنی منجر به کاهش قابل توجه تقاضا در این بخش شده است و تنها تعداد بسیار محدودی از تولیدکنندگان کامیون‌های ۵.۵ تنی تولید می‌کنند.

کامیون‌های زیر ۵ تنی در حال تصاحب سهم بازار از کامیون‌های ۵.۵ تنی هستند، زیرا می‌توانند با قیمت‌های پایین‌تری تولید و فروخته شوند. Force F۳۸ با ظرفیت ۳.۸ تن، Foton Miler با ظرفیت ۴.۸ تن و Foton Wonder با ظرفیت ۲.۵ تن نمونه‌هایی از این کامیون‌ها هستند.

کامیون‌های سبک با ظرفیت ۹ تن و بالاتر که استانداردهای ADR را برآورده می‌کنند می‌توانند برای حمل‌ونقل سوخت در شهرهای کوچک جذاب باشند و ممکن است مقبولیت بازار را به دست آورند.

در حال حاضر هیچ کامیون سبک زیر ۱۱ تن در ایران با استانداردهای ADR مطابقت ندارد.

۵-۳- معرفی رقبا

در ایران‌خودرو دیزل شاهد هستیم که طی چند سال اخیر، برند فوتون نیز در سبد فروش این شرکت قرار گرفته است. نکته جالب این است که در شرکت رقیب یعنی سایپادیزل نیز همین برند عرضه می‌شود؛ ولی در کلاس کامیونت‌ها که نارنجی‌های جاده مخصوص برای آن نام الوند در نظر گرفته‌اند. این شرکت ۱۷٪ بازار خودروهای سنگین را در اختیار دارد.

شرکت سیبا موتور، عرضه‌کننده کشنده‌هایی با برند FAW، ۱۸٪ بازار خودروهای سنگین را در اختیار دارد.

شرکت کارگزاری بانک سامان (سهامی‌خاص)		شرکت ویرا دیزل (سهامی‌خاص)	
رضا شیرین‌گوهریان	حامد رضا مهرآور	بهنام افخم	نیما بسنده
رئیس هیئت‌مدیره	مدیرعامل و عضو هیئت‌مدیره	مدیرعامل و نائب‌رئیس هیئت‌مدیره	رئیس هیئت‌مدیره

شرکت آرین دیزل کار خود را با مونتاژ انواع مدل‌های سبک و نیمه‌سبک شرکت JAC استارت زد. به همین ترتیب، وقتی شرکت ماموت دیزل نیز با اسکانیا مشکلی مشابه را تجربه کرد، سراغ برند CNHTC (با نام تجاری سینوتراک و یا سیتراک) رفت.

گروه بهمن بعد از همکاری با ایسوزو، با ساخت کامیونت ۶ تن SHILLER (ساخت شرکت وان لیانگ) سبک جدیدی از خودروهای نیمه‌سنگین تولید داخل را در بازار پایه‌گذاری کرد. شرکت سیبا موتور، از زیرمجموعه‌های گروه بهمن نیز به‌صورت تخصصی روی برند FAW کار می‌کند که این شرکت ۱۸٪ بازار خودرو های سنگین را در اختیار دارد. در سبد فروش آن‌ها علاوه بر کشنده، مدل‌های سبک‌تر کلاس کامیونت نیز دیده می‌شود. شرکت بهمن دیزل که برند EMPOWER را عرضه می‌کند درحال حاضر ۱۱٪ بازار خودروهای سنگین را در اختیار دارد.

شرکت پیلسان ۱۳٪ بازار و شرکت دیما دیزل ۱۰٪ بازار خودروهای سنگین را دراختیار دارد.

۵-۴- جایگاه شرکت در صنعت

شرکت ویرا دیزل با تولید یک مدل کشنده و ۲ مدل کامیونت ۶ تن و ۵.۵ تن شروع موفقی در بازار خودروهای سنگین داشته است اما مشکلات تامین ارز از رشد مورد انتظار شرکت جلوگیری کرده است.

۵-۵- سهم از بازار

شرکت ویرا دیزل در سال دوم شروع تولید محصولات خود توانسته است ۲.۱٪ بازار خودروهای سنگین و ۲٪ بازار خودروهای نیمه‌سنگین تجاری را تصاحب نماید.

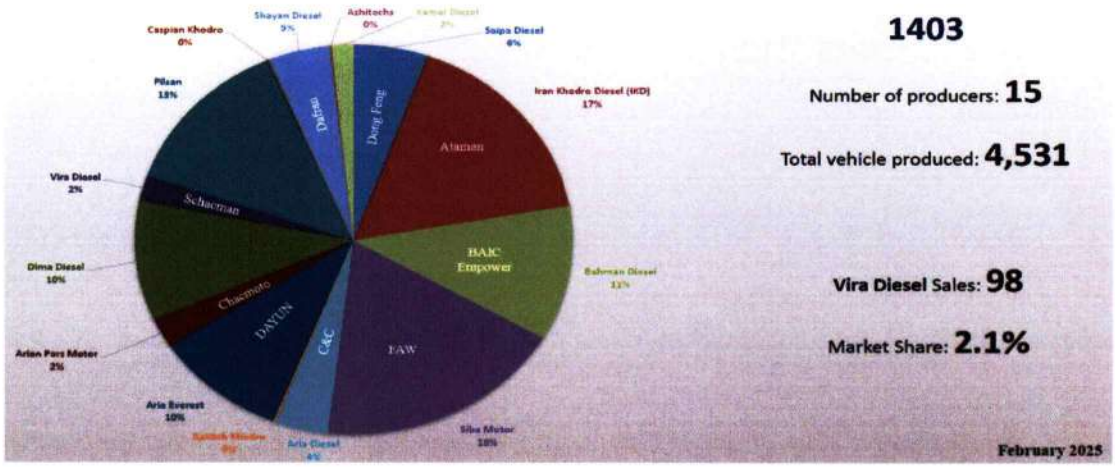

شرکت کارگزاری بانک سامان (سهامی‌خاص)		شرکت ویرا دیزل (سهامی‌خاص)	
حمیدرضا [illegible] آور	رضا شیرین‌کوهریان	بهنام افخم	نیما بسنده
مدیرعامل و عضو هیئت‌مدیره	رئیس هیئت‌مدیره	مدیرعامل و نائب‌رئیس هیئت‌مدیره	رئیس هیئت‌مدیره

۵-۶- سابقه فروش شرکت

شرکت تولیدات خود را از اسفند ماه ۱۴۰۱ آغاز نموده است . این شرکت در سال مذکور تعداد ۲۲ دستگاه کامیونت و ۲۰ دستگاه کشنده تولید نمود، این روند در سال ۱۴۰۲ به ۱۰۰ دستگاه کشنده و ۷۳ دستگاه کامیونت ارتقا یافت در ده ماهه اول سال جاری نیز ۲۲۴ دستگاه انواع محصولات تولید و به‌فروش رسانده است.

تولید	۱۴۰۱	۱۴۰۲	۱۴۰۳تا آذر	جمع
کامیونتY۹	۲۲	۷۳	۱۲۴	۲۱۹
کشندهY۳	۰	۱۰۰	۱۰۰	۲۰۰
جمع	**۲۲**	**۱۷۳**	**۲۲۴**	**۴۱۹**

فروش تعدادی	۱۴۰۱	۱۴۰۲	۱۴۰۳تا آذر	جمع
کامیونتY۹	۲۱	۷۳	۱۲۴	۲۱۸
کشندهY۳	۲۰	۷۹	۱۱۲	۲۱۱
جمع	**۴۱**	**۱۵۲**	**۲۳۶**	**۴۲۹**

ارقام به میلیون ریال

فروش	۱۴۰۱	۱۴۰۲	۱۴۰۳تا آذر	جمع
کامیونتY۹	۲۲۲,۲۸۵	۹۳,۲۷۹	۲,۱۷۷,۳۳۵	۲,۴۹۲,۸۹۹
کشندهY۳	۶۲۷,۶۹۹	۲,۹۶۲,۷۸۴	۵,۵۹۰,۸۲۲	۹,۱۸۱,۳۰۵
جمع	**۸۴۹,۹۸۴**	**۳,۸۹۵,۵۷۴**	**۷,۷۶۸,۱۵۷**	**۱۲,۵۱۳,۷۱۵**

۵-۷- ظرفیت تولید اسمی و تولید واقعی شرکت

جدول زیر ظرفیت اسمی و تولید واقعی شرکت، طی سال مالی ۱۴۰۲ و مقایسه آن با سال قبل را نشان می‌دهد.

جدول ۹: ظرفیت تولید اسمی و تولید واقعی شرکت

محصول	واحد اندازه گیری	ظرفیت اسمی	تولید واقعی سال ۱۴۰۲	درصد تغییرات	تولید واقعی سال ۱۴۰۱
۷۳کشنده مدل	دستگاه	۲.۰۰۰	۸۰	۴۰۰٪	۲۰
۷۹کامیونت ۶ تن مدل	دستگاه	۲.۰۰۰	۷۳	۳۳۲٪	۲۲

پروانه بهره‌برداری از کارخانه در تاریخ **۱۴۰۰/۱۲/۲۲** و تحت شماره **۱۰۰/۱/۸۰۲۲۰۸** از طرف اداره کل صنایع استان البرز صادر و کارخانه به بهره‌برداری رسیده است. ظرفیت اسمی کارخانه **۴.۵۰۰** دستگاه در سال بوده و در سال گذشته به دلیل مشکلات تامین ارز تنها به تولید **۱۵۳** دستگاه دست پیدا کرده است.

ویرا دیزل (شماره ثبت ۵۰۲۹)

شرکت کارگزاری بانک سامان (سهامی‌خاص)		شرکت ویرا دیزل (سهامی‌خاص)	
حمیدرضا مهرآور	رضا شیرین‌گوهریان	بهنام افخم	نیما بسنده
مدیرعامل و عضو هیئت‌مدیره	رئیس هیئت‌مدیره	مدیرعامل و نائب‌رئیس هیئت‌مدیره	رئیس هیئت‌مدیره

شرکت کارگزاری بانک سامان (سهامی خاص)

۵-۸- شرح وضعیت طرح از قبیل زیرساخت‌ها، کانال‌های تجاری فعلی، نیروی انسانی فعلی

شرکت ویرا دیزل در بخش تولید محصولات خود، از امکانات خط تولید سایر سازندگان استفاده می‌نماید. این شرکت در سال‌های اخیر از خدمات شرکت رامان استفاده نموده است. در بخش خدمات پس از فروش محصولات نیز، ضمن راه‌اندازی زیرساخت‌های ۸ نمایندگی‌های مجاز تعمیرات و تامین قطعات یدکی در سطح کشور، خود نیز در تهران، تعمیرگاه مرکزی واقع در کیلومتر ۱۶ اتوبان لشکری را راه‌اندازی نموده است.

در حال حاضر، عمده فروش‌های شرکت بصورت B۲C مستقیماً یا توسط نمایندگی‌های خود با ارائه طرح‌های متنوع فروش انجام می‌دهد. در همین حال، بخشی از فروش‌های خود را به‌صورت B۲B با مصرف‌کنندگان حقوقی انجام می‌دهد.

نیروی انسانی شرکت شامل ۶۹ نفر در بخش‌های مختلف مدیریت کیفیت تولید، خدمات پس از فروش و ستاد در استخدام خود دارد.

۶- قراردادهای مهم شرکت

تمامی فرآیندهای خرید و فروش شرکت در قالب فاکتور صورت پذیرفته و هیچ‌گونه قرارداد با اهمیتی برای اجرای فرآیندهای مذکور منعقد ننموده است.

۷- بررسی ماده ۱۴۱

با توجه به اطلاعات صورت های مالی تاریخی ارائه شده از سال ۱۴۰۰ (سال اول فعالیت) لغایت سال ۱۴۰۲ در جداول بخش های قبل، مشخص است که شرکت ویرا دیزل (سهامی خاص) در هیچ یک از سال‌های فعالیت خود، مشمول ماده ۱۴۱ قانون تجارت نبوده است.

۸- ارتباط کارگزاری بانک سامان با طرح و متقاضی

همانگونه که در جداول بخش‌های قبل مشخص است. شرکت ویرا دیزل (سهامی خاص) هیچ‌گونه ذینفع، سهامدار یا عضو هیئت‌مدیره مشترک با کارگزاری بانک سامان (به عنوان عامل) ندارد.

شرکت کارگزاری بانک سامان (سهامی‌خاص)		شرکت ویرا دیزل (سهامی‌خاص)	
حمیدرضا مهرآور	رضا شیرین‌کوهریان	بهنام افخم	نیما بسنده
مدیرعامل و عضو هیئت‌مدیره	رئیس هیئت‌مدیره	مدیرعامل و نائب‌رئیس هیئت‌مدیره	رئیس هیئت‌مدیره

۹- تشریح طرح تامین مالی

۹-۱- هدف

شرکت در نظر دارد در راستای تامین منابع مالی موردنیاز جهت تامین سرمایه در گردش به‌منظور خرید قطعات متصله مجموعه اکسل برای استفاده در تولید محصولات خود اقدام به تامین مالی جمعی نماید.

۹-۲- تشریح شیوهٔ تامین مالی

با توجه به برنامه ارائه شده، شرکت ویرا دیزل (سهامی خاص) در نظر دارد بخشی از مصارف برنامه‌ریزی شده خود را از طریق سکوی تامین مالی جمعی پولسار(عامل)، تامین نماید. کارگزاری بانک سامان (عامل) پس از اخذ مجوز از فرابورس ایران، نسبت به فراخوان تامین مالی جمعی به مبلغ ۲۵۰,۰۰۰ میلیون ریال می‌نماید که ۲۵,۰۰۰ میلیون ریال توسط شرکت ویرا دیزل(سهامی خاص) و ۲۲۵.۰۰۰ میلیون ریال توسط تامین‌کنندگان تامین می‌گردد. در صورت تأیید شرکت کارگزاری بلنک سامان مبنی بر کفایت مبالغ جمع‌آوری شده در پایان فراخوان جمع‌آوری وجوه، تمام وجوه جمع‌آوری شده به حساب شرکت ویرا دیزل(سهامی خاص) واریز شده و به میزان مشارکت هر تامین‌کننده، گواهی شراکت برای وی صادر می‌شود.

۹-۳- سرمایه‌گذاری مورد نیاز و منابع تامین آن

مبلغ کل سرمایه‌گذاری مورد نیاز جهت اجرای برنامه یاد شدهٔ فوق ۲۵۵.۸۱۰ میلیون ریال و منابع تامین آن به شرح جدول زیر می‌باشد.

جدول ۱۰: منابع و مصارف طرح

شرح	مبلغ (میلیون ریال)
منابع حاصل از تامین مالی جمعی	۲۲۵,۰۰۰
منابع داخلی شرکت	۳۰,۸۱۰
جمع منابع	۲۵۵,۸۱۰
سرمایه در گردش	۲۵۵,۸۱۰
جمع مصارف	۲۵۵,۸۱۰

شرکت کارگزاری بانک سامان (سهامی‌خاص)		شرکت ویرا دیزل (سهامی‌خاص)	
حمیدرضا زهرآور	رضا شیرین‌گوهریان	بهنام افخم	نیما بسنده
مدیرعامل و عضو هیئت‌مدیره	رئیس هیئت‌مدیره	مدیرعامل و نائب‌رئیس هیئت‌مدیره	رئیس هیئت‌مدیره

شرکت کارگزاری بانک سامان (سهامی خاص)

۹-٤- نحوه مشارکت تامین‌کنندگان

براساس برنامهٔ طراحی‌شده پس از تکمیل موفق طرح تامین مالی جمعی، شرکت ویرا دیزل(سهامی خاص) نسبت به تامین سرمایه در گردش خرید قطعه متصله مجموعه اکسل برای تولید خودرو های سنگین تجاری اقدام خواهد کرد. شرکت ویرا دیزل(سهامی خاص) با توجه به برآورد اولیه از طرح موظف است درآمد طرح به میزان حداقل ۳۵۸.۱۳۳ میلیون ریال را محقق سازد. سود حاصل از تحقق این میزان درآمد، ۱۰۲.۳۲۴ میلیون ریال پیش‌بینی می‌شود؛ که با نسبت ۸۸٪ سهم تامین‌کنندگان و ۱۲٪ سهم متقاضی تقسیم خواهد شد. در صورت افزایش سود برآوردشده بیش از ۱۰۲.۳۲۴ میلیون ریال، مابه‌تفاوت آن به نسبت ۹۹٪ سهم متقاضی و ۱٪ سهم تامین‌کنندگان تقسیم خواهد شد.

نرخ سود علی الحساب ۴۰٪ سالیانه می‌باشد که به صورت سه‌ماهه به تامین‌کنندگان پرداخت می‌گردد. سود قطعی طرح در پایان عمر اوراق گواهی شراکت (در پایان یک‌سال) به صورت قطعی محاسبه و پس از تایید حسابرس در صورت وجود مازاد، به تامین‌کنندگان پرداخت خواهد شد.

۹-۵- وضعیت ضمانت طرح

شرکت ویرا دیزل (سهامی خاص) بابت اصل مبلغ تامین مالی شده ضمانت‌نامه تعهد پرداخت بانکی ارائه می‌نماید.

۹-٦- پرداخت اصل سرمایه و سود تامین‌کنندگان

با توجه به تضمین اصل سرمایه تامین‌کنندگان و برآورد سود پیش‌بینی شده طرح، مبالغ پرداختی به تامین‌کنندگان به‌شرح جدول زیر می‌باشد:

جدول ۱۱: مواعد پرداخت اصل سرمایه و سود تامین‌کنندگان

تاریخ پرداخت	آورده تامین‌کنندگان	پرداخت سود علی الحساب	بازپرداخت اصل سرمایه	خالص جریان نقدی مشارکت‌کنندگان
هم زمان با تامین وجه	(۲۲۵.۰۰۰)	-	-	(۲۲۵.۰۰۰)
سه ماه پس از تامین وجه	-	۲۲.۵۰۰	-	۲۲.۵۰۰
شش ماه پس از تامین وجه	-	۲۲.۵۰۰	-	۲۲.۵۰۰
نه ماه بعد از تامین وجه	-	۲۲.۵۰۰	-	۲۲.۵۰۰
دوازده ماه بعد از تامین	-	۲۲.۵۰۰	۲۲۵.۰۰۰	۲۴۷.۵۰۰

VIRA
ویرا دیزل
(شماره ثبت ۵۰۲۹)

شرکت کارگزاری بانک سامان (سهامی‌خاص)		شرکت ویرا دیزل (سهامی‌خاص)	
رضا شیرین‌کوهریان	حمیدرضا منوآور	بهنام افخم	نیما بسنده
رئیس هیئت‌مدیره	مدیرعامل و عضو هیئت‌مدیره	مدیرعامل و نائب‌رئیس هیئت‌مدیره	رئیس هیئت‌مدیره

شرکت کارگزاری بانک سامان (سهامی خاص)

۹-۷- حسن سابقه متقاضی در سایر طرح‌ها

لازم به ذکر است شرکت ویرا دیزل (سهامی خاص) تاکنون از طریق سکوی پولسار دو طرح تامین مالی جمعی به شرح جدول ذیل داشته است:

نام طرح	مدت زمان پرداخت سود و بازپرداخت اصل	تاریخ واریز مبالغ جمع‌آوری شده	سود پیش‌بینی شده	مبالغ طرح (میلیون ریال)	آخرین وضعیت طرح
تامین سرمایه در گردش خرید قطعات متصله موتور برای خودروهای سنگین تجاری	پرداخت سود در فواصل سه ماهه و اصل سرمایه یک‌سال پس از جمع‌اوری وجوه	۱۴۰۴/۰۱/۲۱	۴۰٪	۲۵۰,۰۰۰	در حال اجرا
تامین سرمایه در گردش خرید قطعه متصله گیربکس و ریتاردر برای تولید خودروهای سنگین تجاری	پرداخت سود در فواصل سه ماهه و اصل سرمایه یک‌سال پس از جمع‌اوری وجوه	۱۴۰۴/۰۲/۰۳	۴۰٪	۲۵۰,۰۰۰	در حال اجرا

شرکت کارگزاری بانک سامان (سهامی‌خاص)		شرکت ویرا دیزل (سهامی‌خاص)	
رضا شیرین‌گوهریان		بهنام افخم	نیما بسنده
رئیس هیئت‌مدیره	مدیرعامل و عضو هیئت‌مدیره	مدیرعامل و نائب‌رئیس هیئت‌مدیره	رئیس هیئت‌مدیره

۹-۸- مشخصات گواهی شراکت

به‌منظور انجام برنامهٔ تشریح‌شده در بخش قبل، عامل نسبت به تامین مالی جمعی با مشخصات زیر اقدام نموده و وجوه جمع‌آوری شده را به وکالت از دارندگان گواهی مشارکت، شرکت ویرا دیزل(سهامی خاص) پرداخت خواهد نمود.

عنوان طرح:طرح تامین سرمایه در گردش خرید قطعات متصله مجموعه اکسل برای تولید خودروهای سنگین تجاری؛

خلاصه طرح: شرکت ویرا دیزل (سهامی خاص) در نظر دارد در راستای تامین منابع مالی مورد نیاز برای تامین سرمایه در گردش خرید ملزومات قطعات منفصله مجموعه اکسل برای تولید محصولات خود اقدام به تامین مالی جمعی نماید. با توجه به برنامه شرکت، پس از تامین مالی جمع آوری‌شده صرف تامین سرمایه در گردش خرید قطعات متصله برای تولید محصولات خواهد شد.

محل اجرای طرح: : تهران، کیلومتر ۱۶ اتوبان لشکری، بین خیابان ۵۶ و۵۸؛

مدت فراخوان جمع آوری وجوه: ۳۰ روز؛

دوره سرمایه‌گذاری: ۱۲ ماهه؛

سرمایه مورد نیاز: ۲۵۰,۰۰۰ میلیون ریال؛

حداقل سرمایه قابل پذیرش برای موفقیت کمپین: ۲۵۰.۰۰۰ میلیون ریال؛

تعداد کل گواهی های شراکت قابل عرضه: ۲۵۰.۰۰۰.۰۰۰ گواهی شراکت؛

قیمت هر گواهی شراکت: ۱.۰۰۰ ریال؛

حداکثر تعداد گواهی شراکت قابل خریداری برای تامین کننده حقیقی: ۱۲.۵۰۰.۰۰۰ گواهی شراکت؛

حداکثر تعداد گواهی شراکت قابل خریداری برای تامین کننده حقوقی: ۲۲۵.۰۰۰.۰۰۰ گواهی شرکت؛

حداکثر مبلغ سرمایه‌گذاری برای تامین کننده حقیقی: ۱۲.۵۰۰ میلیون ریال؛

حداکثر مبلغ سرمایه‌گذاری برای تامین کننده حقوقی: ۲۲۵.۰۰۰ میلیون ریال؛

حداقل مبلغ سرمایه‌گذاری برای تامین کننده حقیقی: ۵ میلیون ریال؛

حداقل مبلغ سرمایه‌گذاری برای تامین کننده حقوقی: ۱۰ میلیون ریال؛

سود مشارکت دوره سرمایه‌گذاری: ۴۰٪ سالیانه؛

شیوه پرداخت اصل سرمایه: یک سال پس از جمع آوری وجوه؛

شیوه پرداخت سود مشارکت: هر سه‌ماه یک‌بار پس از جمع‌آوری وجوه؛

تضامین: ضمانت‌نامه تعهد پرداخت بانکی؛

عامل: شرکت کارگزاری بانک سامان (سهامی خاص)

نهاد مالی: شرکت کارگزاری بانک سامان(سهامی خاص)

خرید گواهی مشارکت از سکوی تامین مالی پولسار مستلزم ثبت‌نام در سایت و احراز هویت می‌باشد.

ویرا دیزل
(شماره ثبت ۲۹۰۵)

شرکت کارگزاری بانک سامان (سهامی‌خاص)		شرکت ویرا دیزل (سهامی‌خاص)	
حمیدرضا مهرآور	رضا شیرین‌گوهریان	بهنام افخم	نیما بسنده
مدیرعامل و عضو هیئت‌مدیره	رئیس هیئت‌مدیره	مدیرعامل و نائب‌رئیس هیئت‌مدیره	رئیس هیئت‌مدیره

شرکت کارگزاری بانک سامان (سهامی خاص)

۱۰- پیش‌بینی مالی طرح

شرکت در نظر دارد در راستای تامین منابع مالی موردنیاز جهت بخشی از سرمایه در گردش خرید قطعات متصله مجموعه اکسل برای تولید خودرو های سنگین تجاری ، اقدام به تامین مالی جمعی نماید. با توجه به منابع تامین شده و نیز منابع داخلی شرکت، پیش‌بینی درآمدها و مخارج طرح به شرح جدول زیر می‌باشد

جدول ۱۲: پیش‌بینی درآمد و سود طرح

شرح	واحد (مقدار/تعداد)	نرخ (ریال)	مبلغ (میلیون ریال)
تاثیر بردرآمد فروش	۵۴	۶.۶۳۲.۱۰۰.۱۳۴	۳۵۸.۱۳۳
تاثیر بربهای تمام شده	۵۴	۴.۷۳۷.۲۱۸.۱۴۷	(۲۵۵.۸۱۰)
تاثیر برسود پیش بینی شده	۵۴	۱.۸۹۴.۸۸۱.۹۸۷	۱۰۲.۳۲۴

از آنجا که مجموعه اکسل خریداری شده بخشی از بهای تمام شده ۵۴ دستگاه محصول تولیدی می‌باشد. خرید آنها سهمی از هزینه‌های دستمزد و سربار نداشته بلکه در بهای تمام شده محصول نهایی موثر بوده و به قدرالسهم آن، از سود فروش محصول نهایی سهم می‌برد.

شرکت کارگزاری بانک سامان (سهامی‌خاص)		شرکت ویرا دیزل (سهامی‌خاص)	
رضا شیرین‌کوهریان	حمیدرضا مهرآور	بهنام افخم	نیما بسته
رئیس هیئت‌مدیره	مدیرعامل و عضو هیئت‌مدیره	مدیرعامل و نائب‌رئیس هیئت‌مدیره	رئیس هیئت‌مدیره

پیش‌بینی جریان‌های نقدی طرح به شرح زیر است:

جدول ۱۳: پیش‌بینی جریان‌های نقدی طرح (مبالغ به میلیون ریال)

منابع	سه ماهه اول	سه ماهه دوم	سه ماهه سوم	سه ماهه چهارم	کل سال
وصول درآمد فروش	۸۹.۵۳۳	۸۹,۵۳۳	۸۹.۵۳۳	۸۹.۵۳۴	۳۵۸.۱۳۳
تامین مالی جمعی	۲۲۵.۰۰۰	-	-	-	۲۲۵.۰۰۰
منابع داخلی	۳۰.۸۱۰	-	-	-	۳۰.۸۱۰
مجموع منابع	۳۴۵.۳۴۳	۸۹.۵۳۳	۸۹.۵۳۳	۸۹.۵۳۴	۶۱۳.۹۴۳
مصارف	سه ماهه اول	سه ماهه دوم	سه ماهه	سه ماهه	کل سال
خرید مواد اولیه	(۲۵۵.۸۱۰)	-	-	-	(۲۵۵.۸۱۰)
سود علی الحساب تامین	(۲۲.۵۰۰)	(۲۲.۵۰۰)	(۲۲.۵۰۰)	(۲۲.۵۰۰)	(۹۰.۰۰۰)
بازپرداخت اصل تامین مالی	-	-	-	(۲۲۵.۰۰۰)	(۲۲۵.۰۰۰)
مجموع مصارف	(۲۷۸.۳۱۰)	(۲۲.۵۰۰)	(۲۲.۵۰۰)	(۲۴۷.۵۰۰)	(۵۷۰.۸۱۰)
مازاد(کسری) نقدینگی	۶۷.۰۳۳	۶۷.۰۳۳	۶۷.۰۳۳	(۱۵۷.۹۶۶)	۴۳.۱۳۳
نقد اول دوره	-	۶۷.۰۳۳	۱۳۴.۰۶۶	۲۰۱.۰۹۹	-
نقد پایان دوره	۶۷.۰۳۳	۱۳۴.۰۶۶	۲۰۱.۰۹۹	۴۳.۱۳۳	۴۳.۱۳۳

جریانات نقدی بالا، فقط منعکس کننده آن بخش از تأثیرات درآمدی و هزینه‌ای است که مستقیماً به خرید مجموعه اکسل موضوع این طرح ارتباط دارند. در نتیجه از تجمیع آن‌ها با درآمد کلی فروش محصولات یا اعمال مخارج خرید سایر قطعات و پرداخت مخارج دستمزد و سربار اجتناب شده است.

شرکت کارگزاری بانک سامان (سهامی‌خاص)		شرکت ویرا دیزل (سهامی‌خاص)	
حمیدرضا هوآور	رضا شیرین‌گوهریان	بهنام افخم	نیما بسنده
مدیرعامل و عضو هیئت‌مدیره	رئیس هیئت‌مدیره	مدیرعامل و نائب‌رئیس هیئت‌مدیره	رئیس هیئت‌مدیره

۱۱- عوامل ریسک

انجام برنامه پیشنهادی، با ریسک‌های با اهمیتی همراه است. پیش از تصمیم‌گیری در خصوص اجرای این برنامه‌ها، لازم است عوامل ریسک زیر مدنظر تامین‌کنندگان قرار گیرند.

عامل ریسک	توضیحات
کاهش قدرت خرید مشتریان	نرخ تورم بالاو رکود اقتصادی از یک طرف باعث افزایش قیمت تمام شده محصولات و از طرفی کاهش قدرت خرید مشتریان شده است. مدیریت هزینه و فروش اقساطی می‌تواند در مدیریت ریسک مذکور مفید واقع شوند.
واردات	تحریم‌ها و نوسانات ارزی واردات قطعات یدکی را با مشکل مواجه کرده‌اند، سعی در داخلی‌سازی حداقل بخشی از اقلام یدکی به‌عنوان راهکاری برای کاهش ریسک موردنظر و اهتمام است.
رکود اقتصادی حاکم بر کشور	رکود اقتصادی باعث کاهش سرمایه‌گذاری در ایجاد خطوط تولید داخلی شده است.
تحریم های اعمال شده علیه کشور	تحریم‌ها، دسترسی به قطعات یدکی اصلی و تجهیزات مورد نیاز را برای ارائه خدمات پس از فروش محدود می‌کنند. این شرایط نیازمند یافتن تامین‌کنندگان جایگزین و برنامه‌ریزی برای کاهش وابستگی به واردات است.
قیمت ارز	رشد بی‌رویه قیمت ارز باعث افزایش چشمگیر هزینه واردات قطعات یدکی شده است. تلاش در پیش‌بینی روند این رشد، و خریدهای به‌موقع می‌تواند در مدیریت این ریسک کمک نماید.
تامین مالی کسب و کارها از نظام بانکی	دشواری در دریافت تسهیلات بانکی با نرخ بهره مناسب، توانایی شرکت‌ها در خرید قطعات یدکی را محدود می‌نماید. استفاده از منابع مالی جایگزین یا خرید اقساطی می‌تولند این ریسک را کاهش دهد.

شرکت کارگزاری بانک سامان (سهامی‌خاص)		شرکت ویرا دیزل (سهامی‌خاص)	
حمیدرضا مزینور	رضا شیرین‌کوهریان	بهنام افخم	نیما بسنده
مدیرعامل و عضو هیئت‌مدیره	رئیس هیئت‌مدیره	مدیرعامل و نائب‌رئیس هیئت‌مدیره	رئیس هیئت‌مدیره

۱۲- پیوست‌ها

۱۲-۱- گواهی‌ها و مجوزها

پروانه بهره‌برداری



جمهوری اسلامی ایران
وزارت صنعت، معدن و تجارت

پروانه بهره برداری

شرکت **ویرا دیزل (سهامی خاص)** ثبت شده به شماره **۵۰۲۹** مورخ **۱۴۰۰/۰۱/۲۸** با شناسه ملی **۱۴۰۰۹۹۵۳۵۱۶** در اداره ثبت شرکت ها و موسسات غیرتجاری به نشانی **استان: البرز، شهرستان: ساوجبلاغ ، شهرک صنعتی ماموت ، اتوبان کرج-قزوین، ۵ کیلومتر بعد از پل هوایی کرجان کدپستی ۳۳۶۵۱۱۲۹۲۶**

با توجه به راه اندازی و دستیابی آن واحد به انجام عملیات تولید شوه، این پروانه جهت تولید محصولات زیر و به منظور استفاده از مزایای قانونی آن اعطاء می گردد.(برای سه شیفت)

محصولات اصلی	ظرفیت سالانه	واحد	شماره شناسائی کالا
۱- کامیونت (۳.۵ تا کمتر از ۶ تن)	۵۰۰	دستگاه	۲۴۱۰۲۱۲۲۲۲
۲- کامیون (۶ تا ۲۶ تن)	۲۰۰۰	دستگاه	۲۴۱۰۲۱۲۲۲۴
۳- کامیون کشنده (تی)	۲۰۰۰	دستگاه	۲۴۱۰۲۱۲۲۲۵

رامین ریحانی
رئیس سازمان صنعت، معدن و تجارت استان البرز

این پروانه با توجه به توضیحات پشت صفحه دارای اعتبار است

تذکر:
وزارت صنعت، معدن و تجارت هیچگونه تعهدی در قبال تامین منابع مالی، اعم از ارزی و ریالی و مواد اولیه نخواهد داشت.

کارت بازرگانی





شرکت کارگزاری بانک سامان (سهامی‌خاص)		شرکت ویرا دیزل (سهامی‌خاص)	
رضا شیرین‌کوهریان	حمیدرضا ملک‌آور	بهنام افخم	نیما بسنده
رئیس هیئت‌مدیره	مدیرعامل و عضو هیئت‌مدیره	مدیرعامل و نائب رئیس هیئت‌مدیره	رئیس هیئت‌مدیره

۱۲-۲- گواهی عدم سوءپیشینه اعضای هیئت‌مدیره و مدیرعامل شرکت

گواهی عدم سوءپیشینه آقای نیما بسنده

دادگستری کل استان تهران

واحد سجل قضایی دادسرای عمومی و انقلاب شهرستان تهران

واحد سجل قضایی

گواهی عدم سوء پیشینه کیفری



شماره: ۱۴۰۱۲۲۰۷۷۹۴۵۱۱۰۶

تاریخ صدور: ۱۴۰۴/۰۱/۱۸

بدین وسیله در اجرای ماده۱۳ آیین‌نامه سجل‌قضایی مصوب ۱۳۹۸ گواهی می‌شود که صاحب تصویر فوق آقا/خانم:

نام: نیما نام خانوادگی: بسنده فرزند: نادر متولد: ۱۳۶۰/۰۶/۲۸ شماره ملی: ۰۰۶۵۷۹۵۹۱۱

فاقد سوء پیشینه کیفری است

دادیارواحد سجل قضایی دادسرای عمومی و انقلاب تهران
- مریم کریمی احمدآبادی

۱- با توجه ماده ۶۵۵ قانون آیین دادرسی کیفری نسخه الکترونیکی این گواهی کافی و معتبر بوده و نیاز به مهر ندارد

۲- این گواهی با بررسی سوابق موجود مطابق تبصره ۲ ماده ۱۰ آیین نامه مذکور و با توجه به ماده ۲۵ قانون مجازات اسلامی مصوب ۱۳۹۲ به صورت الکترونیکی صادر گردید و احراز اصالت آن دو ماه از تاریخ صدور با مراجعه به نشانی www.adliran.ir امکان‌پذیر است.

۳- مبلغ ۲۰۰،۰۰۰ ریال بابت هزینه ابطال تمبر و ریال بابت هزینه خدمات الکترونیک طی شماره ۱۴۰۳۲۰۲۶۰۵۸۴۸۲۰۳۵۳ دریافت گردید.

VIRA
ویرا دیزل
(شماره ثبت ۵۰۲۹)

شرکت کارگزاری بانک سامان (سهامی‌خاص)		شرکت ویرا دیزل (سهامی‌خاص)	
حمیدرضا [illegible]آور	رضا شیرین‌گوهریان	بهنام افخم	نیما بسنده
مدیرعامل و عضو هیئت‌مدیره	رئیس هیئت‌مدیره	مدیرعامل و نائب‌رئیس هیئت‌مدیره	رئیس هیئت‌مدیره

شرکت کارگزاری بانک سامان (سهامی خاص)

گواهی عدم سوءپیشینه بهنام افخم

قوه قضاییه

دادگستری کل استان تهران

واحد سجل قضایی دادسرای عمومی و انقلاب شهرستان تهران

واحد سجل قضایی

گواهی عدم سوء پیشینه کیفری



شماره: ۱۴۰۴۲۲۰۰۴۲۹۵۶۳۴۵

تاریخ صدور: ۱۴۰۴/۰۱/۱۸

بدین وسیله در اجرای ماده۱۳ آیین‌نامه سجل‌قضایی مصوب ۱۳۹۸ گواهی می‌شود که صاحب تصویر فوق آقا/خانم:

نام: **بهنام** نام خانوادگی: **افخم** فرزند: **سیدصادق** متولد: **۱۳۵۷/۰۲/۰۷** شماره ملی: **۰۰۶۴۳۹۶۷۷۶**

فاقد سوء پیشینه کیفری است

دادیار واحد سجل قضایی دادسرای عمومی و انقلاب
تهران - زهرا سمیعی عارف

۱- با توجه ماده ۶۵۵ قانون آیین دادرسی کیفری نسخه الکترونیکی این گواهی کافی و معتبر بوده و نیاز به مهر ندارد

۲- این گواهی با بررسی سوابق موجود مطابق تبصره ۲ ماده ۱۰ آیین نامه مذکور و با توجه به ماده ۲۵ قانون مجازات اسلامی مصوب ۱۳۹۲ به صورت الکترونیکی صادر گردید و احراز اصالت آن دو ماه از تاریخ صدور با مراجعه به نشانی www.adliran.ir امکان‌پذیر است.

۳- مبلغ ۲۰۰،۰۰۰ ریال بابت هزینه ابطال تمبر و ریال بابت هزینه خدمات الکترونیک طی شماره ۱۴۰۳۲۰۲۶-۵۴۴۲۳۳۸۰۷ دریافت گردید.

شرکت کارگزاری بانک سامان (سهامی‌خاص)		شرکت ویرا دیزل (سهامی‌خاص)	
حمیدرضا مهرآور	رضا شیرین‌کوهریان	بهنام افخم	نیما بسنده
مدیرعامل و عضو هیئت‌مدیره	رئیس هیئت‌مدیره	مدیرعامل و نائب‌رئیس هیئت‌مدیره	رئیس هیئت‌مدیره

شرکت کارگزاری بانک سامان (سهامی خاص)

گواهی عدم سوءپیشینه خانم پریسا عبدی

قوه قضاییه

دادگستری کل استان تهران

دادگاه عمومی و انقلاب بخش رودبارقصران

واحد سجل قضایی

گواهی عدم سوء پیشینه کیفری



شماره: ۱۴۰۴۱۲۰۲۸۷۳۳۳۱۲۳۰

تاریخ صدور: ۱۴۰۴/۰۱/۱۸

بدین وسیله در اجرای ماده۱۳ آیین‌نامه سجل‌قضایی مصوب ۱۳۹۸ گواهی می‌شود که صاحب تصویر عوق اقدامی:

نام: پریسا نام خانوادگی: عبدی فرزند: مرتضی متولد: ۱۳۶۳/۰۱/۰۱ شماره ملی: ۰۰۷۰۴۲۵۵۴۱

فاقد سوء پیشینه کیفری است

سرپرست واحد سجل قضایی دادگاه عمومی و انقلاب
بخش رودبارقصران - مهران مشهودسنگی

۱- با توجه ماده ۶۵۵ قانون آیین دادرسی کیفری نسخه الکترونیکی این گواهی کافی و معتبر بوده و نیاز به مهر ندارد

۲- این گواهی با بررسی سوابق موجود مطابق تبصره ۲ ماده ۱۰ آیین نامه مذکور و با توجه به ماده ۲۵ قانون مجازات اسلامی مصوب ۱۳۹۲ به صورت الکترونیکی صادر گردید و احراز اصالت آن دو ماه از تاریخ صدور با مراجعه به نشانی www.adliran.ir امکان‌پذیر است.

۳- مبلغ ۲۰۰،۰۰۰ ریال بابت هزینه ابطال تمبر و ریال بابت هزینه خدمات الکترونیک طی شماره ۱۴۰۳۲۰۲۶۰۲۲۶۰۵۵۶ دریافت گردید.

شرکت کارگزاری بانک سامان (سهامی‌خاص)		شرکت ویرا دیزل (سهامی‌خاص)	
حمیدرضا مهرآور	رضا شیرین‌گوهریان	بهنام افخم	نیما بسنده
مدیرعامل و عضو هیئت‌مدیره	رئیس هیئت‌مدیره	مدیرعامل و نائب‌رئیس هیئت‌مدیره	رئیس هیئت‌مدیره

این گزارش توسط کارگزاری بانک سامان تهیه و تدوین نشده است.

شرکت کارگزاری بانک سامان (سهامی خاص)

۱۲-۳- اعتبارسنجی شرکت ویرا دیزل و اعضای هیئت‌مدیره

اعتبارسنجی شرکت ویرا دیزل(سهامی خاص)

بانک سامان
SamanBank

گزارش اعتبارسنجی حقوقی

تاریخ: ۱۴۰۳/۱۲/۰۸

وضعیت اعتبارسنجی

شناسه ملی: ۱۴۰۰۹۹۵۳۵۱۶	**امتیاز اعتباری:** ۸۵۲	**پیشنهاد تصمیم:** قبول

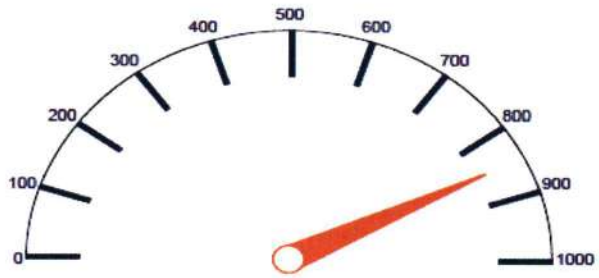

امتیاز اعتباری : ۸۵۲

شرکت کارگزاری بانک سامان (سهامی‌خاص)		شرکت ویرا دیزل (سهامی‌خاص)	
حمیدرضا مهرآور	رضا شیرین‌گوهریان	بهنام افخم	نیما بسنده
مدیرعامل و عضو هیئت‌مدیره	رئیس هیئت‌مدیره	مدیرعامل و نائب‌رئیس هیئت‌مدیره	رئیس هیئت‌مدیره

این گزارش توسط کارگزاری بانک سامان تهیه و تدوین نشده است.

شرکت کارگزاری بانک سامان (سهامی خاص)

اعتبارسنجی آقای بهنام افخم

بانک سامان
Saman Bank

گزارش اعتبارسنجی

تاریخ: ۱۴۰۳/۱۲/۰۸

وضعیت اعتبارسنجی

کدملی : ۰۰۶۴۲۹۶۷۷۶ **نام شخص :** بهنام افخم

پیشنهاد تصمیم : قبول **امتیاز اعتباری :** ۷۶۵

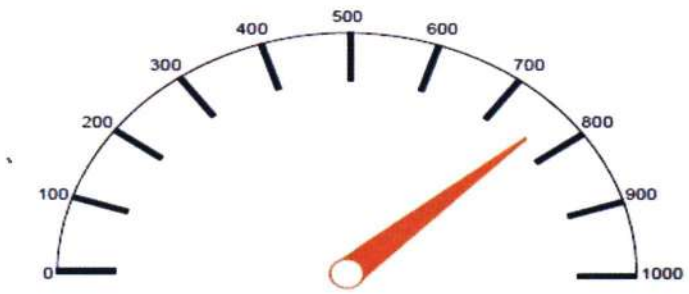

امتیاز اعتباری : ۷۶۵

شرکت کارگزاری بانک سامان (سهامی‌خاص)		شرکت ویرا دیزل (سهامی‌خاص)	
حمید [illegible]	رضا شیرین‌کوهریان	بهنام افخم	نیما بسنده
مدیرعامل و عضو هیئت‌مدیره	رئیس هیئت‌مدیره	مدیرعامل و نائب‌رئیس هیئت‌مدیره	رئیس هیئت‌مدیره

این گزارش توسط کارگزاری بانک سامان تهیه و تدوین نشده است.

شرکت کارگزاری بانک سامان (سهامی خاص)

اعتبارسنجی آقای نیما بسنده

بانک سامان
Saman Bank

گزارش اعتبارسنجی تاریخ: ۱۴۰۳/۱۲/۰۸

وضعیت اعتبارسنجی	
کدملی : ۰۰۶۵۷۹۵۹۱۱	نام شخص : نیما بسنده
پیشنهاد تصمیم : رد	امتیاز اعتباری : ۸۳۷

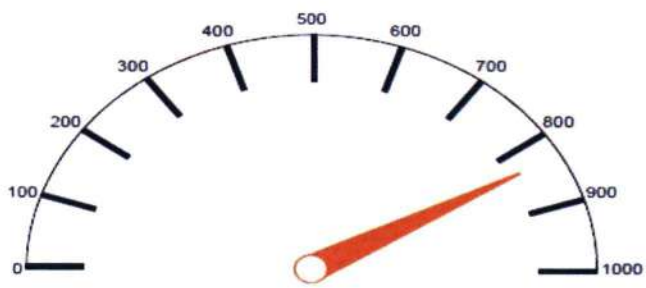

امتیاز اعتباری : ۸۳۷

VIRA
ویرا دیزل
(شماره ثبت ۵۰۲۹)

شرکت کارگزاری بانک سامان (سهامی‌خاص)		شرکت ویرا دیزل (سهامی‌خاص)	
حمیدرضا مهرآور	رضا شیرین‌کوهریان	بهنام افخم	نیما بسنده
مدیرعامل و عضو هیئت‌مدیره	رئیس هیئت‌مدیره	مدیرعامل و نائب‌رئیس هیئت‌مدیره	رئیس هیئت‌مدیره

شرکت کارگزاری بانک سامان (سهامی خاص)

این گزارش توسط کارگزاری بانک سامان تهیه و تدوین نشده است.

اعتبارسنجی خانم پریسا عبدی

بانک سامان
Saman Bank

گزارش اعتبارسنجی

تاریخ: ۱۴۰۳/۱۲/۰۸

وضعیت اعتبارسنجی

کدملی : ۰۰۷۰۴۲۵۵۴۱ **نام شخص :** پریسا عبدي

پیشنهاد تصمیم : قبول **امتیاز اعتباری :** ۸۳۲

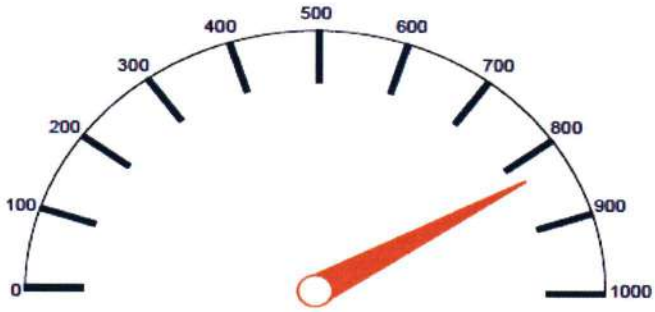

امتیاز اعتباری : ۸۳۲

شرکت کارگزاری بانک سامان (سهامی‌خاص)		شرکت ویرا دیزل (سهامی‌خاص)	
حمیدرضا مهرآور	رضا شیرین‌گوهریان	بهنام افخم	نیما بسنده
مدیرعامل و عضو هیئت‌مدیره	رئیس هیئت‌مدیره	مدیرعامل و نائب‌رئیس هیئت‌مدیره	رئیس هیئت‌مدیره

این گزارش توسط کارگزاری بانک سامان تهیه و تدوین نشده است.