گزارش توجیهی تأمین مالی جمعی

طرح تامین سرمایه در گردش خرید و صادرات قیصی

(زردآلو خشک)

شرکت توسعه تجارت شمیلا

(سهامی‌خاص)

محل ثبت: تهران

شماره ثبت:۳۲۴۱۱۸

آدرس: تهران، میدان توحید، خیابان طوسی، پلاک۱۶۰، طبقه ۴

کدپستی: ۱۴۱۹۷۱۴۶۷۵

تلفن: ۶۱۹۶۴-۰۲۱

فهرست مطالب

۱ مقدمه ۵

۲ معرفی شرکت ۶

۲-۱- تاریخچه شرکت ۶

۲-۲- موضوع فعالیت ۶

۲-۳-مدت فعالیت ۶

۲-۴-اعضای هیئت‌مدیره و مدیرعامل ۶

۲-۵- رزومه اعضای هیئت‌مدیره ۷

۲-۶- مشخصات حسابرس و بازرس قانونی شرکت ۹

۲-۷- آخرین ترکیب سهامداران ۱۰

۲-۸- تغییرات سرمایه‌ای شرکت ۱۰

۳ اطلاعات مالی شرکت ۱۱

۳-۱- صورت سود و زیان شرکت ۱۱

۳-۲- صورت وضعیت مالی شرکت ۱۲

۳-۳- صورت جریان‌های نقدی شرکت ۱۳

۳-۴- نسبت‌های مالی ۱۴

۴ وضعیت اعتباری شرکت ۱۴

۴-۱- بدهی‌ها ۱۴

۵ اطلاعات تکمیلی ۱۵

توسعه تجارت شمیلا
Shamila Trade Development

حمیدرضا مهرآور	جلال دوست آستانه	امیر ابراهیم رنگی	داود رنگی
مدیرعامل و عضو هیئت‌مدیره	نایب رئیس هیئت‌مدیره	مدیرعامل و نایب رئیس هیئت‌مدیره	رئیس هیئت‌مدیره

این گزارش توسط کارگزاری بانک سامان تهیه و تدوین نشده است.

۵-۱- تحلیل صنعت ۱۵
۵-۲- معرفی رقبا ۱۶
۵-۳- سابقه فروش شرکت ۱۸
۵-۴- قراردادهای مهم شرکت ۱۹
۵-۵- بررسی ماده ۱۴۱ ..... ۱۹
۵-۶- ارتباط کارگزاری بانک سامان با طرح و متقاضی ۱۹
۶ تشریح طرح تأمین مالی ۱۹
۶-۱- هدف ۱۹
۶-۲- تشریح شیوهٔ تأمین مالی ۱۹
۶-۳- سرمایه‌گذاری مورد نیاز و منابع تأمین آن ۲۰
۶-۴- نحوه مشارکت سرمایه‌گذاران ۲۰
۶-۵- وضعیت تضامین طرح ۲۰
۶-۶- پرداخت اصل سرمایه و سود تامین‌کنندگان ۲۱
۶-۷- حسن سابقه متقاضی در سایر طرح‌ها ۲۱
۶-۸- مشخصات گواهی شراکت ۲۲
۷ پیش‌بینی مالی طرح ۲۳
۸ عوامل ریسک ۲۴
۹ پیوست ها ۲۵
۹-۱- پروانه‌ها و مجوزها ۲۵
۹-۲- کارت بازرگانی ۲۷

توسعه تجارت شمیلا Shamila Trade Development

حمیدرضا مهرآور	امیر ابراهیم رنگی	داود رنگی
مدیرعامل و عضو هیئت‌مدیره	مدیرعامل و نایب رئیس هیئت‌مدیره	رئیس هیئت‌مدیره

این گزارش توسط کارگزاری بانک سامان تهیه و تدوین نشده است.

۹-۳- گواهی‌های عدم سوءپیشینه اعضای هیئت‌مدیره ۲۸

۹-۴- اعتبارسنجی شرکت و اعضای هیئت‌مدیره ۳۱

توسعه تجارت شمیلا
Shamila Trade Development

حمیدرضا مهرآور	حمیدجلال دوست آستانه	امیر ابراهیم رنگی	داود رنگی
مدیرعامل و عضو هیئت‌مدیره	نایب رئیس هیئت‌مدیره	مدیرعامل و نایب رئیس هیئت‌مدیره	رئیس هیئت‌مدیره

این گزارش توسط کارگزاری بانک سامان تهیه و تدوین نشده است.

۱- مقدمه

گزارش حاضر در خصوص طرح تأمین سرمایه در گردش خرید و صادرات قیصی(زردآلو خشک) تهیه و تدوین شده است. در این گزارش در ابتدا خلاصه‌ای از معرفی شرکت و موضوع فعالیت ارائه شده و بعد از ارائه صورت‌های مالی تاریخی شرکت، هدف شرکت از تأمین مالی و برنامه شرکت در خصوص نحوه مصرف منابع حاصل از تأمین مالی ارائه شده است. مسئولیت تهیه این گزارش با هیئت‌مدیره شرکت توسعه تجارت شمیلا (سهامی خاص) بوده و مطالب ذیل را تایید می‌نمایند:

(۱) تمامی مفروضات با اهمیت مؤثر لازم در این گزارش افشا گردیده‌اند.

(۲) مفروضات ارائه‌شده در این گزارش بر مبنایی معقول و متناسب با هدف گزارش می‌باشند.

(۳)این گزارش توسط شرکت کارگزاری بانک سامان (سهامی‌خاص) تهیه و تدوین نشده است.

توسعه تجارت شمیلا Shamila Trade Development

حمیدرضا مهرآور	حمید جلال دوست آستانه	امیر ابراهیم رنگی	داود رنگی
مدیرعامل و عضو هیئت‌مدیره	نایب رئیس هیئت‌مدیره	مدیرعامل و نایب رئیس هیئت‌مدیره	رئیس هیئت‌مدیره

۲- معرفی شرکت

۲-۱- تاریخچه شرکت

شرکت سامانه گسترمشاور پاک در تاریخ ۱۳۸۷ /۰۲/۲۴ به شناسه ملی ۱۰۱۰۳۶۱۷۲۳۰ به‌صورت شرکت سهامی خاص تاسیس شده و طی شماره ثبت ۳۲۴۱۱۸ در اداره ثبت شرکت‌ها و مالکیت صنعتی واقع در تهران به ثبت رسیده است. به استناد صورتجلسه مجمع عمومی فوق‌العاده مورخ ۱۴۰۰/۱۰/۲۸ نام شرکت به توسعه تجارت شمیلا تغییر یافت و مطابق روزنامه شماره ۲۲۴۶۰ مورخ ۱۴۰۱/۰۲/۰۸ نشر عموم گردید. مرکز اصلی شرکت واقع در تهران، خیابان توحید، خیابان طوسی، پلاک ۱۶۰، واحد۴ می‌باشد.

۲-۲- موضوع فعالیت

شرکت خدمات مدیریت و مهندسی طیور سامانه پاک در تاریخ ۱۳۸۷/۰۲/۲۴با موضوع ارائه خدمات مشاوره انجام پژوهش و ارائه راهکار بهبود و طرح‌ریزی مجدد نظام‌های مدیریتی و مالی سازمان‌های فعال در حوزه صنایع غذایی و تبدیلی، پرورش دام و طیور، کشاورزی، فعالیت در زمینه تکنولوژی اطلاعات و تولید نرم افزار، طرح ریزی و احداث صنایع غذایی و تبدیلی و مزارع پرورش دام و طیور، سرمایه‌گذاری و مشارکت در سایر شرکت‌ها و موسسات، اخذ و اعطای نمایندگی در داخل و خارج کشور و انجام صادرات و واردات کالاهای مجاز تاسیس گردید و در ۱۴۰۰/۱۰/۲۸به نام شرکت توسعه تجارت شمیلا تغییر یافت و در تاریخ ۱۴۰۰/۱۲/۲۵ موضوع فعالیت شرکت به خرید، فروش، واردات و صادرات، ترخیص کالا از گمرکات داخلی و خارجی و بین‌المللی گشایش حساب اعتبارات اسنادی تسهیلات و اعتبارات ریالی و ارزی ضمانت‌نامه‌ها و حواله جات فاینانس، ریفایننس نزد بانک‌ها، موسسات مالی و شرکت‌های داخلی و خارجی در خصوص صادرات قیر و کالای مرتبط با نفت و پتروشیمی اضافه گردید و همچنین در تاریخ ۱۴۰۴/۰۳/۱۷ به موضوع فعالیت شرکت واردات انواع گوشی تلفن (موبایل و تبلت)، طلا جهت رفع تعهد،صادرات انواع میوه،قهوه و موز و واردات دام زنده و فرآورده های خام دامی، نهاده های خوراک دام، دارو های دامپزشکی، موارد بیولوژیک، مواد ضد عفونی کننده، سموم دامپزشکی و تجهیزات مرتبط به موضوع فعالیت اضافه گردید.

۲-۳- مدت فعالیت

مطابق اساسنامه، فعالیت شرکت از تاریخ ثبت به مدت نامحدود می‌باشد.

۲-٤- اعضای هیئت‌مدیره و مدیرعامل

به موجب صورتجلسه مورخ ۱۴۰۰/۰۶/۲۷ اشخاص ذیل به عنوان اعضای هیئت‌مدیره انتخاب گردیده‌اند:

جدول ۱: ترکیب اعضای هیئت‌مدیره و مدیریت عامل

نام	سمت	کدملی	آغاز انتصاب - پایان انتصاب
داود رنگی	رئیس هیئت‌مدیره	۰۰۴۳۶۹۲۲۷۳	۱۳۸۷/۰۹/۰۹ - ۱۴۰۴/۰۷/۱۳
امیر ابراهیم رنگی	مدیرعامل و نایب‌رئیس هیئت‌مدیره	۰۰۱۹۸۷۶۲۰۳	۱۴۰۰/۰۶/۲۷ - ۱۴۰۴/۰۷/۱۳
ایمان رنگی	عضو اصلی هیئت‌مدیره	۰۰۷۳۴۴۶۳۲۷	۱۳۹۹/۰۵/۰۱ - ۱۴۰۴/۰۷/۱۳

حمیدرضا مهرآور
مدیرعامل و عضو هیئت‌مدیره

حمید جلال دوست آستانه
نایب رئیس هیئت‌مدیره

امیر ابراهیم رنگی
مدیرعامل و نایب رئیس هیئت‌مدیره

داود رنگی
رئیس هیئت‌مدیره

این گزارش توسط کارگزاری بانک سامان تهیه و تدوین نشده است.

۵-۲- رزومه اعضای هیئت‌مدیره

خلاصه رزومه اعضای هیئت‌مدیره به شرح ذیل می‌باشد:

نام و نام خانوادگی: امیر ابراهیم رنگی	**سمت:** مدیرعامل شرکت توسعه تجارت شمیلا
تحصیلات: کارشناس ارشد مدیریت صنعتی دانشگاه تهران	**تاریخ تولد:** ۱۳۷۵/۱۲/۰۱
دوره‌های گذرانده و گواهینامه‌ها	
• دوره مبارزه با پولشویی • گواهینامه عضویت در انجمن حبوبات ایران • گواهینامه عضویت در انجمن ارگانیک ایران • گواهینامه عضویت در اتاق مشترک بازرگانی ایران و هند • گواهینامه عضویت در انجمن وارد کنندگان برنج ایران • گواهینامه عضویت در انجمن پسته ایران تاکنون • گواهینامه عضویت در اتاق بازرگانی، صنایع و معادن کشاورزی • گواهینامه عضویت در انجمن قهوه ایران	
سوابق اجرایی	
• مدیرعامل و نائب هیئت‌مدیره شرکت توسعه تجارت شمیلا از تاریخ ۱۴۰۰/۰۶/۲۷ • عضو هیئت‌مدیره شرکت ارمغان امید شمیلا از سال ۱۳۹۴ • عضو هیئت‌مدیره شرکت مرغ مادر سارنگ از سال ۱۳۹۵ • عضو هیئت‌مدیره شرکت ناوک هامون شمال از سال ۱۴۰۰ • نایب رییس هیئت‌مدیره شرکت امید شمیلا از سال ۱۳۹۵	

توسعه تجارت شمیلا Shamila Trade Development

حمیدرضا مهرآوت	احمید جلال دوست آستانه	امیر ابراهیم رنگی	داوود رنگی
مدیرعامل و عضو هیئت‌مدیره	نایب رئیس هیئت‌مدیره	مدیرعامل و نایب رئیس هیئت‌مدیره	رئیس هیئت‌مدیره

این گزارش توسط کارگزاری بانک سامان تهیه و تدوین نشده است.

نام و نام خانوادگی: داود رنگی	**سمت:** رییس هیئت‌مدیره
تحصیلات: فارغ التحصیل دانشکده مهندسی کشاورزی مازندران سال ۱۳۵۷طی دوره مدیریت عالی و مدیریت استراتژیک در مرکز مدیریت صنعتی ایران سال ۱۳۶۰	**تاریخ تولد:** ۱۳۳۳/۰۶/۲۶

سوابق اجرایی

- نائب‌رئیس هیئت‌مدیره و مدیرعامل شرکت ارمغان امید شمیلا از ۱۳۹۱
- عضو هیئت نمایندگان اتاق بازرگانی تهران
- رئیس هیئت‌مدیره شرکت امید شمیلا از سال ۱۳۸۸ تاکنون
- رئیس هیئت‌مدیره شرکت توسعه تجارت شمیلا از سال ۱۳۸۸
- رئیس هیئت‌مدیره شرکت ناوک هامون شمال از سال ۱۳۸۰
- رئیس هیئت‌مدیره مرغ مادر سارنگ از سال ۱۳۸۵
- رئیس هیئت‌مدیره فدراسیون طیور
- رئیس هیئت‌مدیره شرکت سپهر تجارت فرامرزان
- رئیس هیئت‌مدیره شرکت اجداد ارم از سال ۱۳۹۲ تاکنون
- عضو هیئت‌مدیره انجمن وارد کنندگان فرآورده های خام دامی
- عضو هیئت‌مدیره اتحادیه واردکنندگان نهاده های دام و طیور
- عضو هیئت‌مدیره انجمن حبوبات ایران
- عضو هیئت‌مدیره و مدیرعامل شرکت اجداد ارم ۱۳۷۴ -۱۳۹۲
- مدیرعامل شرکت مرغک ۱۳۶۷-۱۳۶۱
- مدیرعامل شرکت کشت و صنعت بستان ایران ۱۳۶۱-۱۳۵۸
- سرپرست شرکت کشت و صنعت باغ کوثر ۱۳۵۸-۱۳۶۱

عضویت در اتاق بازرگانی

۱. عضویت در اتحادیه واردکنندگان نهاده‌های دام و طیور ایران
۲. عضویت در انجمن واردکنندگان برنج ایران
۳. عضویت در اتحادیه صادرکنندگان آبزیان ایران
٤. عضویت در انجمن خشکبار ایران

توسعه تجارت شمیلا Shamila Trade Development

حمیدرضا مهرآور	حمید جلال دوست آستانه	امیر ابراهیم رنگی	داود رنگی
مدیرعامل و عضو هیئت‌مدیره	نایب رئیس هیئت‌مدیره	مدیرعامل و نایب رئیس هیئت‌مدیره	رئیس هیئت‌مدیره

داود رنگی

این گزارش توسط کارگزاری بانک سامان تهیه و تدوین نشده است.

نام و نام خانوادگی : ایمان رنگی	**سمت** : عضو هیئت‌مدیره
تحصیلات : کارشناسی کشاورزی	**تاریخ تولد:** ۱۳۶۲/۰۱/۰۱
دوره‌های گذرانده و گواهینامه‌ها	
دوره مدیریت اجرایی (MBA) دوره مبارزه با پولشویی گواهینامه عضویت در انجمن وارد کنندگان فرآورده‌های خام دامی گواهینامه عضویت در اتاق بازرگانی دوره تولید و تجارت آبزیان ایران	
سوابق	
• مدیرعامل شرکت امید شمیلا از سال۱۳۸۸ • رئیس هیئت‌مدیره شرکت ارمغان امید شمیلا از سال۱۳۹۱ • عضو هیئت‌مدیره شرکت مرغ مادر سارنگ ازسال ۱۳۸۵ • عضو هیئت‌مدیره شرکت توسعه تجارت شمیلا از سال ۱۳۹۱ • عضو هیئت‌مدیره شرکت ناوک هامون شمال ازسال ۱۳۸۰ • کارشناس فروش شرکت اجداد ارم از سال ۱۳۷۴	

۲-۶- مشخصات حسابرس و بازرس قانونی شرکت

براساس صورتجلسه مجمع عمومی عادی سالیانه، مورخ ۱۴۰۲/۱۲/۰۷ مؤسسهٔ حسابرسی آمارگاران به شناسه ملی ۱۰۱۰۳۲۳۷۱۱۷ به عنوان حسابرس و بازرس قانونی اصلی و خانم فرناز بهرامی به شناسه ملی ۰۰۱۹۸۸۲۲۷۰ به سمت حسابرس و بازرس قانونی علی‌البدل برای مدت یک سال انتخاب گردیدند.

توسعه تجارت شمیلا Shamila Trade Development

شرکت کارگزاری بانک سامان (سهامی خاص)

حمیدرضا مهرآور	حمید جلال دوست آستانه	امیر ابراهیم رنگی	داود رنگی
مدیرعامل و عضو هیئت‌مدیره	نایب رئیس هیئت‌مدیره	مدیرعامل و نایب رئیس هیئت‌مدیره	رئیس هیئت‌مدیره

این گزارش توسط کارگزاری بانک سامان تهیه و تدوین نشده است.

۲-۷- آخرین ترکیب سهامداران

آخرین ترکیب سهامداران شرکت تا تاریخ تهیه این گزارش به شرح جدول ذیل می‌باشد:

جدول ۲: آخرین ترکیب سهامداران

نام سهامدار	نوع شخصیت	تعداد سهام	مبلغ سهام (میلیون ریال)	درصد مالکیت
داود رنگی	رئیس هیئت‌مدیره	۵,۶۰۰,۰۰۰	۵۶,۰۰۰	٪۲۸
فرح چپریان	سهامدار	۵,۴۰۰,۰۰۰	۵۴,۰۰۰	٪۲۷
ایمان رنگی	عضو هیئت‌مدیره	۳,۰۰۰,۰۰۰	۳۰,۰۰۰	٪۱۵
امیرابراهیم رنگی	مدیرعامل	۳,۰۰۰,۰۰۰	۳۰,۰۰۰	٪۱۵
آیدا رنگی	سهامدار	۳,۰۰۰,۰۰۰	۳۰,۰۰۰	٪۱۵
جمع		۲۰,۰۰۰,۰۰۰	۲۰۰,۰۰۰	٪۱۰۰

۲-۸- تغییرات سرمایه‌ای شرکت

آخرین سرمایه ثبت شده شرکت تا تاریخ ۱۴۰۳/۱۰/۰۲ مبلغ ۲۰۰,۰۰۰ میلیون ریال، شامل ۲۰,۰۰۰,۰۰۰ سهم ۱۰,۰۰۰ ریالی با نام تماماً پرداخت شده می‌باشد. تغییرات سرمایهٔ شرکت طی دو سال اخیر به شرح ذیل بوده است:

جدول ۳: تغییرات سرمایه‌ای شرکت (ارقام به میلیون ریال)

تاریخ ثبت افزایش سرمایه	مبلغ افزایش (میلیون ریال)	سرمایه جدید (میلیون ریال)	درصد افزایش سرمایه	محل افزایش سرمایه
۱۴۰۱/۰۲/۱۷	۵,۰۰۰	۳۵,۰۰۰	۱۴.۲	افزوده نقدی
۱۴۰۲/۱۱/۱۸	۶۵,۰۰۰	۱۰۰,۰۰۰	۲۸۶	مطالبات حال شده صاحبان سهام
۱۴۰۳/۰۷/۲۷	۱۰۰,۰۰۰	۲۰۰,۰۰۰	۱۰۰	مطالبات حال شده صاحبان سهام

توسعه تجارت شمیلا Shamila Trade Development

حمیدرضا میرآور	حمید جلال دوست آستانه	امیر ابراهیم رنگی	داود رنگی
مدیرعامل و عضو هیئت‌مدیره	نایب رئیس هیئت‌مدیره	مدیرعامل و نایب رئیس هیئت‌مدیره	رئیس هیئت‌مدیره

(امضای خاص)

این گزارش توسط کارگزاری بانک سامان تهیه و تدوین نشده است.

۳- اطلاعات مالی شرکت

۳-۱- صورت سود و زیان شرکت

اطلاعات تاریخی صورت سود و زیان به صورت مقایسه سنوات اخیر شرکت به شرح جدول ذیل است:

جدول۴: صورت سود و زیان تاریخی (ارقام به میلیون ریال)

صورت سود و زیان	سال مالی ۱۴۰۲	سال مالی ۱۴۰۱	سال مالی ۱۴۰۰
درآمدهای عملیاتی	۱,۸۲۳,۹۰۴	۶۵۹,۸۸۰	۳۸۲,۹۷۶
بهای تمام‌شده درآمدهای عملیاتی	(۱,۵۹۴,۱۳۹)	(۷۰۹,۱۱۳)	(۳۲۲,۶۲۳)
سود ناخالص	**۲۲۹,۷۶۴**	**(۴۹,۲۳۳)**	**۶۰,۳۵۳**
هزینه‌های اداری و عمومی	(۱۸۵,۶۸۰)	(۴۹,۰۷۹)	(۲۳,۹۵۹)
سود(زیان) عملیاتی	**۴۴,۰۸۳**	**(۹۸,۳۱۲)**	**۳۶,۳۹۳**
هزینه‌های مالی	(۲,۷۴۸)	(۱۰,۲۱۲)	(۳۲۰)
سایر درآمدها و هزینه‌های غیرعملیاتی	۸۷,۹۵۴	۵۰,۸۰۸	۳,۰۲۹
سود (زیان) قبل از مالیات	**۱۲۹,۲۹۰**	**(۵۷,۷۱۶)**	**۳۹,۱۰۳**
هزینه مالیات درآمد	-	-	(۹,۶۵۸)
سود خالص	**۱۲۹,۲۹۰**	**(۵۷,۷۱۶)**	**۲۹,۴۴۴**

توسعه تجارت شمیلا Shamila Trade Development

حمیدرضا مهرآور	حمید جلال دوست آستانه	امیر ابراهیم رنگی	داود رنگی
مدیرعامل و عضو هیئت‌مدیره	نایب رئیس هیئت‌مدیره	مدیرعامل و نایب رئیس هیئت‌مدیره	نایب رئیس هیئت‌مدیره

این گزارش توسط کارگزاری بانک سامان تهیه و تدوین نشده است.

۳-۲- صورت وضعیت مالی شرکت

اطلاعات تاریخی صورت وضعیت مالی به صورت مقایسه سنوات اخیر شرکت به شرح جدول ذیل است:

جدول ۵: صورت وضعیت مالی شرکت (ارقام به میلیون ریال)

صورت وضعیت مالی	سال مالی ۱۴۰۲	سال مالی ۱۴۰۱	سال مالی ۱۴۰۰
دارایی ثابت مشهود	۲۰۶,۷۵۰	۲۰۰,۹۰۵	۷,۲۱۶
دارایی‌های نامشهود	۴,۱۷۸	۱,۳۱۱	۱,۵۳۹
جمع دارایی‌های غیرجاری	**۲۱۰,۹۲۹**	**۲۰۲,۲۱۷**	**۸,۷۵۶**
پیش پرداخت‌ها	۹,۱۰۷	۱۳۴,۲۳۸	۷,۵۱۶
موجودی مواد و کالا	۴۲۷,۲۹۸	۱۱۹,۶۸۵	۱۳۳,۱۰۷
دریافتنی‌های تجاری و سایر دریافتنی‌ها	۶۹۳,۶۳۰	۴۰۱,۲۰۵	۷۴,۱۴۷
موجودی نقد	۴۰,۹۶۵	۲۱,۶۹۵	۶,۲۲۶
جمع دارایی‌های جاری	**۱,۱۷۱,۰۰۱**	**۶۷۶,۸۲۴**	**۲۲۰,۹۹۸**
جمع دارایی‌ها	**۱,۳۸۱,۹۳۱**	**۸۷۹,۰۴۱**	**۲۲۹,۷۵۴**
سرمایه	۱۰۰,۰۰۰	۳۵,۰۰۰	۳۰,۰۰۰
اندوخته قانونی	۸,۲۸۸	۳,۰۰۰	۳,۰۰۰
سود و زیان انباشته	۱۰۰,۴۸۹	(۲۳,۵۱۱)	۳۴,۲۰۴
جمع حقوق مالکانه	**۲۰۸,۷۷۸**	**۱۴,۴۸۸**	**۶۷,۲۰۴**
پرداختی‌های بلند مدت	۱۵,۲۴۷	۷۶,۲۳۶	-
ذخیره مزایای پایان خدمت کارکنان	۵۴۴	-	-
جمع بدهی‌های غیرجاری	**۱۵,۷۹۱**	**۷۶,۲۳۶**	**-**
پرداختی‌های تجاری و سایر پرداختنی‌ها	۱,۱۵۷,۳۶۱	۷۲۰,۵۸۵	۱۳۸,۹۷۳
مالیات پرداختنی	-	-	۹,۶۶۵
تسهیلات مالی	-	۵۱,۶۹۰	۱۰,۲۷۰
پیش دریافت‌ها	-	۱۶,۰۴۱	۳,۶۴۰
جاری شرکا / سهامداران	-	-	۱۶۲,۵۵۰
جمع بدهی‌های جاری	**۱,۱۵۷,۳۶۱**	**۷۸۸,۳۱۶**	**۱۶۲,۵۵۰**
جمع بدهی‌ها و حقوق مالکانه	**۱,۳۸۱,۹۳۱**	**۸۷۹,۰۴۱**	**۲۲۹,۷۵۴**

توسعه تجارت شمیلا Shamila Trade Development

حمیدرضا مهرآور	حسن جلال دوست آستانه	امیر ابراهیم رنگی	داود رنگی
مدیرعامل و عضو هیئت‌مدیره	نایب رئیس هیئت‌مدیره	مدیرعامل و نایب رئیس هیئت‌مدیره	رئیس هیئت‌مدیره

این گزارش توسط کارگزاری بانک سامان تهیه و تدوین نشده است.

۳-۳- صورت جریان‌های نقدی شرکت

اطلاعات تاریخی صورت جریان‌های نقدی به صورت مقایسه سنوات اخیر شرکت به شرح جدول ذیل است:

جدول۶: صورت جریان‌های نقدی شرکت (ارقام به میلیون ریال)

صورت جریان‌های نقدی	سال مالی ۱۴۰۲	سال مالی ۱۴۰۱	سال مالی ۱۴۰۰
نقد حاصل از عملیات	۸۰,۲۵۲	۱۰۶,۲۲۱	(۱۰,۹۱۲)
پرداخت‌های نقدی بابت مالیات بر درآمد	-	(۹,۶۶۵)	(۲,۲۲۹)
جریان خالص ورود (خروج) نقد حاصل از فعالیت‌های عملیاتی	**۸۰,۲۵۲**	**۹۶,۵۵۶**	**(۱۳,۱۴۱)**
پرداخت‌های نقدی بابت خرید دارایی ثابت مشهود/نامشهود	(۵,۸۴۵)	(۱۲۰,۶۱۰)	(۴,۱۶۴)
پرداخت‌های نقدی بابت خرید دارایی‌های نامشهود	(۵,۷۰۶)	-	-
دریافت‌های نقدی حاصل سود بانکی	۴۸,۱۶۶	۹	۳۵۲
جریان خالص ورود(خروج) نقد حاصل از فعالیت های سرمایه‌گذاری	**(۱۱,۵۰۳)**	**(۱۲۰,۶۰۱)**	**(۳,۸۱۱)**
جریان خالص ورود نقد قبل از فعالیت های تامین مالی	**-**	**-**	**(۱۶,۹۵۲)**
دریافت‌های نقدی بابت اصل تسهیلات	-	۱۰۰,۰۰۰	۱۰,۲۷۰
پرداخت‌های نقدی بابت فرع تسهیلات	(۵۱,۶۹۰)	(۶۰,۰۰۰)	-
پرداخت‌های نقدی بابت سود تسهیلات	(۲,۷۴۸)	(۵,۴۸۶)	-
دریافت‌های ناشی از افزایش سرمایه	-	۵,۰۰۰	۱۱,۰۰۸
پرداخت‌های نقدی بابت استرداد دریافتی از سهامداران و سایر اشخاص وابسته	**-**	**-**	**(۲,۰۰۰)**
جریان خالص خروج نقد مصرف شده در فعالیت‌های تامین مالی	**(۵۴,۴۳۸)**	**۳۹,۵۱۳**	**۱۹,۲۷۸**
خالص افزایش در موجودی نقد	۱۴,۳۱۰	۱۵,۴۶۹	۲,۳۲۵
مانده وجه در ابتدای سال	۲۱,۶۹۵	۶,۲۲۶	۳,۹۰۰
تاثیر تغییرات نرخ ارز	۴,۹۶۰	-	-
مانده موجودی نقد در پایان سال	**۴۰,۹۶۵**	**۲۱,۶۹۵**	**۶,۲۲۶**
معاملات غیر نقدی	**۶۷,۴۶۹**	**۷۶,۲۳۶**	**-**

توسعه تجارت شمیلا
Shamila Trade Development

حمیدرضا مهرآور	حمید جلال دوست آستانه	امیر ابراهیم رنگی
مدیرعامل و عضو هیئت‌مدیره	نایب رئیس هیئت‌مدیره	مدیرعامل و نایب رئیس هیئت‌مدیره

داود رنگی
رئیس هیئت‌مدیره

این گزارش توسط کارگزاری بانک سامان تهیه و تدوین نشده است.

۳-٤- نسبت‌های مالی

جدول زیر نسبت‌های مالی شرکت را طی سه سال اخیر نشان می‌دهد:

جدول۷: حاشیه سود شرکت طی سه سال اخیر

حاشیه سود	سال مالی منتهی به ۱۴۰۲	سال مالی منتهی به ۱۴۰۱	سال مالی منتهی به ۱۴۰۰
حاشیه سود ناخالص	٪۱۳	٪۰	٪۱۶
حاشیه سود عملیاتی	٪۲	٪۰	٪۱۰
حاشیه سود (زیان) خالص	٪۷	٪۰	٪۸
نسبت بدهی	٪۸۵	٪۷۴	٪۷۱
نسبت بدهی به حقوق مالکانه	۵.۶۱	۵۹.۶۷	۲.۴۱
بازده دارایی‌ها	٪۹	٪۰	٪۱۳

٤- وضعیت اعتباری شرکت

٤-۱- بدهی‌ها

براساس آخرین صورت‌های مالی حسابرسی‌شده مورخ ۱۴۰۲/۱۲/۲۹ اطلاعات مربوط به وضعیت اعتباری شرکت به شرح ذیل است:

جدول۸: اطلاعات مربوط به وضعیت اعتباری شرکت (ارقام به میلیون ریال)

پرداختنی‌های تجاری	سال مالی ۱۴۰۲
اسناد پرداختنی تجاری	۱۵۳,۹۳۱
اسناد پرداختنی بلند مدت	(۱۵,۲۴۷)
جمع پرداختنی تجاری	۱۳۸,۶۸۴
شرکت بین‌المللی تسنیم تجارت البرز	۷۶,۷۷۸
مهسا رنجبر	۲۷,۱۱۷
شرکت سپهر تجارت فرامرزان	۲۰,۰۰۰
محمد جواد سعادتمند	۱۹,۹۷۰
سردخانه ستاره پارس	۷۲۸
آقای بهنام احمدپور	۳۷۳
حمید پورپشنگ	۳۵۲
شرکت کدبانو (دلپذیر)	۳۳
رزین‌گوهر اوین	۱۰
شرکت سبز دانه هرمزان	۹
جمع پرداختنی‌ها	۱۴۵,۳۷۰

توسعه تجارت شمیلا Shamila Trade Development

حمیدرضا شهرآورت — مدیرعامل و هم‌رو هیئت‌مدیره

محمد جادی دوست آستانه — نایب رئیس هیئت‌مدیره

امیر ابراهیم رنگی — مدیرعامل و نایب رئیس هیئت‌مدیره

داود رنگی — رئیس هیئت‌مدیره

این گزارش توسط کارگزاری بانک سامان تهیه و تدوین نشده است.

۵- اطلاعات تکمیلی

۵-۱- تحلیل صنعت

صادرات قیصی (زردآلو خشک) ایران به هند در سال‌های اخیر روندی نزولی داشته است. در سال ۲۰۲۳، ایران تنها ۴۳,۰۹۵ کیلوگرم قیصی خشک به ارزش ۲۸,۶۰۰ دلار به هند صادر کرده است. این در حالی است که هند در همان سال حدود ۶.۱ میلیون کیلوگرم قیصی خشک به ارزش ۱۷.۶ میلیون دلار وارد کرده است .بنابراین، سهم ایران از واردات قیصی خشک هند کمتر از ۰.۵ درصد است.

روند صادرات ایران به هند

صادرات قیصی خشک ایران به هند در سال‌های اخیر کاهش یافته است. در سال ۲۰۲۲، ایران ۴۴,۳۲۵ کیلوگرم قیصی خشک به هند صادر کرده بود که نشان‌دهنده کاهش حجم صادرات در سال ۲۰۲۳ است.

چشم‌انداز بازار هند

بازار قیصی خشک هند در حال رشد است. پیش‌بینی می‌شود که این بازار از ۱۷.۶ میلیون دلار در سال ۲۰۲۳ به ۳۲.۵ میلیون دلار تا سال ۲۰۳۰ برسد که نشان‌دهنده رشد سالانه ۱۰.۸ درصدی است.

راهکارهای افزایش صادرات

۱ .بهبود کیفیت و رعایت استانداردها

- گواهی بهداشت گیاهی : برای صادرات به هند، ارائه این گواهی ضروری است تا تأیید کند که محصول عاری از آفات و بیماری‌ها است.
- محدودیت‌های آفلاتوکسین :سطح مجاز آفلاتوکسین در خشکبار نباید از ۱۰ میکروگرم در کیلوگرم تجاوز کند.
- بسته‌بندی مناسب : استفاده از بسته‌بندی‌های مقاوم در برابر رطوبت و آلودگی، همچنین درج اطلاعات دقیق بر روی برچسب‌ها، از جمله تاریخ تولید و انقضا، شرایط نگهداری و ارزش غذایی، می‌تواند جذابیت محصول را افزایش دهد.

۲ .توسعه روابط تجاری با واردکنندگان هندی

- شناسایی واردکنندگان معتبر :برقراری ارتباط با شرکت‌های واردکننده معتبر در هند می‌تواند به تسهیل فرآیند صادرات کمک کند.
- حضور در نمایشگاه‌های بین‌المللی :شرکت در نمایشگاه‌های تخصصی خشکبار در هند می‌تواند فرصتی برای معرفی محصولات و شناسایی مشتریان جدید باشد.

توسعه تجارت شمیلا Shamila Trade Development

حمیدرضا مهرآور	حمید جلال دوست آستانه	امیر ابراهیم رنگی	داود رنگی
مدیرعامل و عضو هیئت‌مدیره	نایب رئیس هیئت‌مدیره	مدیرعامل و نایب رئیس هیئت‌مدیره	رئیس هیئت‌مدیره

کارگزاری بانک سامان

این گزارش توسط کارگزاری بانک سامان تهیه و تدوین نشده است.

۳ .توجه به تقاضای بازار و روندهای مصرف

- رشد بازار ارگانیک :بخش ارگانیک بازار قیصی در هند در حال رشد است .تمرکز بر تولید و عرضه قیصی ارگانیک می‌تواند به افزایش سهم بازار کمک کند.
- تحقیقات بازار :انجام تحقیقات بازار برای شناسایی ترجیحات مصرف‌کنندگان هندی و تطبیق محصولات با این ترجیحات می‌تواند مؤثر باشد.

۴ .استفاده از ظرفیت‌های دیپلماسی اقتصادی

- توافق‌نامه‌های تجاری :بررسی و بهره‌برداری از توافق‌نامه‌های تجاری بین ایران و هند می‌تواند به کاهش تعرفه‌ها و تسهیل فرآیند صادرات کمک کند.
- حمایت از سوی نهادهای دولتی :استفاده از حمایت‌های نهادهای دولتی مانند سازمان توسعه تجارت ایران و اتاق‌های بازرگانی می‌تواند در فرآیند صادرات مؤثر باشد.

فرصت‌های بازار

- بازار قیصی خشک در هند در حال رشد است و کشورهای همسایه مانند افغانستان و ترکیه سهم عمده‌ای در واردات این محصول دارند. برای افزایش سهم ایران در این بازار، توجه به کیفیت، بسته‌بندی جذاب و همکاری با شرکای تجاری محلی ضروری است.

۵-۲- معرفی رقبا

در پنج سال اخیر (۲۰۱۹ تا ۲۰۲۳)، بازار واردات قیصی (زردآلو خشک) به هند شاهد رقابت فزاینده‌ای از سوی کشورهای مختلف بوده است .در این دوره، افغانستان به‌عنوان بزرگ‌ترین تأمین‌کننده این محصول به هند شناخته می‌شود .در ادامه، به تحلیل روند واردات قیصی به هند و رقبا در این سال‌ها می‌پردازیم.:

روند واردات قیصی به هند (۲۰۱۹–۲۰۲۳)

در این دوره، کشورهای زیر به‌عنوان عمده‌ترین صادرکنندگان قیصی به هند شناخته می‌شوند:

۱. **افغانستان** :با صادرات ۴,۶۲۷,۰۰۰ کیلوگرم به ارزش ۱۵.۱۶ میلیون دلار در سال ۲۰۲۲، افغانستان بزرگ‌ترین تأمین‌کننده قیصی به هند است .

۲. **ترکیه** :در سال ۲۰۲۲، ترکیه ۸۲۰ تن قیصی به ارزش ۱.۵۶ میلیون دلار به هند صادر کرده است.

۳. **پاکستان**: پاکستان در سال ۲۰۲۲، ۱۴۸ تن قیصی به ارزش ۲۰۳.۷۶ هزار دلار به هند صادر کرده است.

توسعه تجارت شمیلا Shamila Trade Development

حمیدرضا مهرآور	حمید جلالی دهبت آستانه	امیر ابراهیم رنگی داود رنگی
مدیرعامل و عضو هیئت‌مدیره	نایب رئیس هیئت‌مدیره	مدیرعامل و نایب رئیس هیئت‌مدیره رئیس هیئت‌مدیره

شرکت کارگزاری بانک سامان

این گزارش توسط کارگزاری بانک سامان تهیه و تدوین نشده است.

٤. **ایتالیا**: ایتالیا در سال ۲۰۲۲، ۸ تن قیصی به ارزش ۸۵.۷۸ هزار دلار به هند صادر کرده است.

٥. **ایران** :ایران در سال ۲۰۲۲، ۴۴ تن قیصی به ارزش ۴۷.۰۳ هزار دلار به هند صادر کرده است.

نتیجه‌گیری

با توجه به رقابت شدید در بازار هند، به‌ویژه از سوی کشورهایی مانند افغانستان، ایران باید بر کیفیت، بسته‌بندی، و تطبیق محصولات با نیازهای بازار تمرکز کند. همچنین، توسعه روابط تجاری و استفاده از ظرفیت‌های دیپلماسی اقتصادی می‌تواند به افزایش سهم ایران در بازار قیصی هند کمک کند.

توسعه تجارت شمیلا
Shamila Trade Development

حمیدرضا مهرآور	حمید جلال دوست آستانه	امیر ابراهیم رنگی	داود رنگی
مدیرعامل و عضو هیئت‌مدیره	نایب رئیس هیئت‌مدیره	مدیرعامل و نایب رئیس هیئت‌مدیره	رئیس هیئت‌مدیره

شرکت کارگزاری بانک سامان (سهامی خاص)

این گزارش توسط کارگزاری بانک سامان تهیه و تدوین نشده است.

۵-۳- سابقه فروش شرکت

سابقه فروش شرکت در دو سال اخیر به شرح جدول ذیل می‌باشد:

جدول ۹: سابقه فروش شرکت (ارقام به میلیون ریال)

محصولات	حسابرسی شده منتهی به۱۴۰۲/۱۲/۲۹	حسابرسی شده منتهی به ۱۴۰۱/۱۲/۲۹
داخلی:		
موز	۳۰۸,۸۸۹	-
لپه ریز	۱۱۴,۴۳۲	۲,۲۷۱
چوب دارچین	۱۰۰,۹۵۶	۱۹۵
عدس درشت	۷۴,۰۱۳	۱۳,۴۴۱
لوبیا چیتی	۵۶,۹۴۴	۱۱۷,۴۰۸
کیوی	۵۲,۵۱۳	-
برنج	۵۰,۸۴۴	۱,۲۷۱
عدس ریز	۳۲,۰۱۹	۴۰,۹۵۷
نخود	۲۸,۶۸۰	۵,۷۵۷
شکر	۱۱,۹۳۳	-
فلفل قرمز نرم	۷,۰۹۹	-
لیمو عمانی	۶,۹۱۹	۱,۱۵۱
لوبیا قرمز	۲,۵۳۵	۲۷,۵۳۰
آویشن نرم	۱,۴۸۹	-
سماق نرم	۱,۱۸۱	-
گردو سفید و خورشتی	۹۴۳	۱,۲۱۰
زعفران ۱مثقالی	۴۴۰	۳۶۴
لوبیا چشم بلبلی	۳۲۹	۳۵۷
لپه باقلا	۳۳۳	۳۵۷
ماش	۲۷۴	۲۷۰
گندم مرغی	۲۱۵	۲۲۰
سایر	۷,۰۸۳	۱۹۷,۳۳۸
برگشت از فروش	(۱۸۳)	(۵۳۳)
جمع فروش داخلی	**۸۵۹,۸۸۲**	**۴۰۹,۵۶۵**
صادراتی:		
رب گوجه فرنگی	۴۶۷,۶۶۰	-
کیوی	۲۱۸,۵۳۶	-
مغز پسته	۱۷۵,۱۸۰	۱۸۶,۶۵۹
پسته احمد آقایی	۱۰۲,۶۴۶	۳۳,۵۱۹
سیب	-	۳۰,۱۳۸
جمع فروش صادراتی	**۹۶۴,۰۲۳**	**۲۵۰,۳۱۶**
جمع کل فروش	**۱,۸۲۳,۹۰۴**	**۶۵۹,۸۸۱**

توسعه تجارت شمیلا Shamila Trade Development

حمیدرضا صاحب‌آور — مدیرعامل و عضو هیئت‌مدیره

حمید جلال‌الدین آستانه — نایب رئیس هیئت‌مدیره

امیر ابراهیم رنگی — مدیرعامل و نایب رئیس هیئت‌مدیره

داود رنگی — رئیس هیئت‌مدیره

این گزارش توسط کارگزاری بانک سامان تهیه و تدوین نشده است.

۵-۴- قراردادهای مهم شرکت

خرید و فروش شرکت توسعه تجارت شمیلا به صورت فاکتوری می‌باشد و تاکنون هیچ‌گونه قراردادی منعقد نگردیده است.

۵-۵- بررسی ماده ۱۴۱

باتوجه به بررسی اطلاعات صورت‌های مالی تاریخی ارائه شده از سال‌های ۱۴۰۰ لغایت ۱۴۰۲ در جداول بخش‌های قبل، مشخص است که شرکت توسعه تجارت شمیلا (سهامی خاص) تنها در سال ۱۴۰۱ مشمول ماده ۱۴۱ قانون تجارت بوده است و در حال حاضر فاقد هرگونه زیان انباشته می‌باشد.

۵-۶- ارتباط کارگزاری بانک سامان با طرح و متقاضی

مطابق با جداول بخش‌های ۲ - ۴ و ۲ - ۵ مشخص است شرکت توسعه تجارت شمیلا (سهامی خاص) هیچ گونه ذینفع، سهامدار یا اعضای هیئت‌مدیره مشترکی با کارگزاری بانک سامان (به عنوان عامل) ندارد.

۶- تشریح طرح تأمین مالی

۶-۱- هدف

شرکت توسعه تجارت شمیلا در نظر دارد در راستای تامین منابع مالی موردنیاز جهت تامین سرمایه در گردش به منظور خرید و صادرات ۱۰۰ تن قیصی(زردآلو خشک) اقدام به تامین مالی جمعی نماید. باتوجه به برنامه شرکت، پس از تامین مالی، مبالغ جمع‌آوری شده صرف تامین سرمایه در گردش با هدف افزایش خرید و صادرات قیصی(زردآلو خشک) خواهد شد.

۶-۲- تشریح شیوهٔ تأمین مالی

باتوجه به برنامه ارائه شده، شرکت توسعه تجارت شمیلا در نظر دارد بخشی از مصارف برنامه‌ریزی شده خود را از طریق سکوی تامین مالی جمعی پولسار (عامل) تامین نماید. سکوی تامین مالی جمعی پولسار (متعلق به شرکت کارگزاری بانک سامان) پس از اخذ مجوز از فرابورس ایران، نسبت به ایجاد فراخوان تامین مالی جمعی به مبلغ ۲۵۰،۰۰۰ میلیون ریال اقدام می‌نماید که ۲۵،۰۰۰ میلیون ریال توسط متقاضی و ۲۲۵،۰۰۰ میلیون ریال توسط تامین‌کنندگان تامین می‌گردد. در صورت تایید شرکت کارگزاری بانک سامان مبنی بر کفایت مبالغ جمع‌آوری شده در پایان فراخوان جمع‌آوری وجوه، تمام وجوه جمع‌آوری شده به حساب متقاضی واریز شده و به میزان مشارکت هر تامین‌کننده، گواهی شراکت برای وی صادر خواهد شد.

حمیدرضا مهراور	حمید جلال دوست آستانه	امیر ابراهیم رنگی	داود رنگی
مدیرعامل و عضو هیئت‌مدیره	نایب رئیس هیئت‌مدیره	مدیرعامل و نایب رئیس هیئت‌مدیره	رئیس هیئت‌مدیره

این گزارش توسط کارگزاری بانک سامان تهیه و تدوین نشده است.

٦-٣- سرمایه‌گذاری مورد نیاز و منابع تأمین آن

مبلغ کل سرمایه‌گذاری مورد نیاز جهت اجرای برنامه یاد شدهٔ فوق ۲۵۰،۰۰۰ میلیون ریال و منابع تأمین آن به شرح جدول ذیل می‌باشد:

جدول ۱۰: منابع و مصارف طرح (ارقام به میلیون ریال)

شرح	مبلغ
منابع حاصل از تامین مالی جمعی	۲۲۵،۰۰۰
منابع داخلی شرکت	۲۵،۰۰۰
جمع منابع	**۲۵۰،۰۰۰**
سرمایه در گردش	۲۵۰،۰۰۰
جمع مصارف	**۲۵۰،۰۰۰**

٦-٤- نحوه مشارکت تامین‌کنندگان

براساس برنامهٔ طراحی‌شده پس از تکمیل موفق طرح تامین مالی جمعی، متقاضی نسبت به خرید کالای مذکور اقدام خواهد کرد. متقاضی با توجه به برآورد اولیه از طرح موظف است درآمد طرح به میزان حداقل ۶۲۰،۰۰۰ میلیون ریال را محقق سازد. سود حاصل از تحقق این میزان درآمد، ۱۲۰،۲۵۰ میلیون ریال پیش‌بینی می شود که با نسبت ۷۴.۸٪ سهم تامین‌کنندگان و ۲۵.۲٪ سهم متقاضی تقسیم خواهد شد. در صورت افزایش سود برآورد شده بیش از ۱۲۰،۲۵۰ میلیون ریال مابه‌تفاوت آن به نسبت ۹۹٪ سهم متقاضی و ۱٪ سهم تامین‌کنندگان تقسیم خواهد شد.

نرخ سود پیش‌بینی شده ۴۰٪ سالیانه می‌باشد که به صورت سه ماهه به تامین‌کنندگان پرداخت می‌گردد. سود قطعی طرح در پایان عمر اوراق گواهی شراکت (یک سال پس از جمع‌آوری وجوه) به صورت قطعی محاسبه و پس از تایید حسابرس در صورت وجود مازاد، به تامین‌کنندگان پرداخت خواهد شد.

٦-٥- وضعیت تضامین طرح

تعهد پوشش اصل مبالغ تأمین مالی شده توسط ضمانت نامه بانکی تعهد پرداخت خواهد بود.

حمیدرضا مهرآور	حمید کمال دولت آستانه	امیر ابراهیم رنگی	داود رنگی
مدیرعامل و عضو هیئت‌مدیره	نایب رئیس هیئت‌مدیره	مدیرعامل و نایب رئیس هیئت‌مدیره	رئیس هیئت‌مدیره

این گزارش توسط کارگزاری بانک سامان تهیه و تدوین نشده است.

۶-۶- پرداخت اصل سرمایه و سود تامین‌کنندگان

با توجه به تضمین اصل سرمایه تامین‌کنندگان و برآورد سود پیش‌بینی شده طرح، مبالغ پرداختی به تامین‌کنندگان به شرح جدول ذیل می باشد:

جدول ۱۱: مواعد پرداخت اصل سرمایه و سود تامین‌کنندگان (ارقام به میلیون ریال)

تاریخ پرداخت	آورده تامین‌کنندگان	پرداخت سود پیش‌بینی‌شده	بازپرداخت اصل سرمایه	خالص جریان نقدی مشارکت کنندگان
همزمان با تامین وجه	(۲۲۵,۰۰۰)	-	-	(۲۲۵,۰۰۰)
سه ماه پس از تامین وجه	-	۲۲,۵۰۰	-	۲۲,۵۰۰
شش ماه پس از تامین وجه	-	۲۲,۵۰۰	-	۲۲,۵۰۰
نه ماه پس از تامین وجه	-	۲۲,۵۰۰	-	۲۲,۵۰۰
دوازده ماه پس از تامین وجه	-	۲۲,۵۰۰	۲۲۵,۰۰۰	۲۴۷,۵۰۰

۶-۷- حسن سابقه متقاضی در سایر طرح‌ها

لازم به‌ذکر است تاکنون شرکت توسعه تجارت شمیلا(سهامی خاص) از طریق سکوی پولسار سه طرح تامین مالی جمعی به شرح جدول ذیل داشته است:

جدول۱۲:سوابق تامین مالی متقاضی

نام طرح	مدت زمان پرداخت سود و بازپرداخت اصل	تاریخ واریز مبالغ جمع‌آوری شده	سود پیش بینی شده	مبلغ طرح (میلیون ریال)	آخرین وضعیت طرح
تامین سرمایه در گردش خرید و صادرات کیوی	پرداخت سود در فواصل زمانی سه ماهه و اصل سرمایه یک سال پس از جمع‌آوری وجوه	۱۴۰۳/۱۰/۰۸	٪۴۰	۲۵۰,۰۰۰	در جریان
تامین سرمایه در گردش خرید و صادرات سیب	پرداخت سود در فواصل زمانی سه ماهه و اصل سرمایه یک سال پس از جمع‌آوری وجوه	۱۴۰۳/۱۰/۱۶	٪۴۰	۲۵۰,۰۰۰	در جریان
تامین سرمایه در گردش خرید و صادرات نخود سفید	پرداخت سود در فواصل زمانی سه ماهه و اصل سرمایه یک سال پس از جمع‌آوری وجوه	۱۴۰۴/۰۴/۲۲	٪۴۰	۲۵۰,۰۰۰	در جریان

توسعه تجارت شمیلا Shamila Trade Development

داوود رنگی	امیر ابراهیم رنگی	حمیدرضا مهرآور / حمید جلال دوست آستانه
رئیس هیئت‌مدیره	مدیرعامل و نایب رئیس هیئت‌مدیره	نایب رئیس هیئت‌مدیره / مدیرعامل و عضو هیئت‌مدیره

این گزارش توسط کارگزاری بانک سامان تهیه و تدوین نشده است.

۶-۸- مشخصات گواهی شراکت

به منظور انجام برنامهٔ تشریح‌شده در بخش قبل، عامل نسبت به تامین مالی جمعی با مشخصات زیر اقدام نموده و وجوه جمع‌آوری شده را به وکالت از دارندگان گواهی شراکت، به شرکت توسعه تجارت شمیلا پرداخت خواهد نمود.

عنوان طرح: طرح تامین سرمایه در گردش خرید و صادرات قیصی(زردآلو خشک)؛

محل اجرای طرح: تهران، میدان توحید، خیابان طوسی، پلاک ۱۶۰، طبقه ۴؛

مدت فراخوان جمع‌آوری وجوه: ۳۰ روز؛

دوره سرمایه‌گذاری: ۱۲ ماه؛

سرمایه مورد نیاز: ۲۵۰,۰۰۰ میلیون ریال؛

حداقل سرمایه قابل پذیرش برای موفقیت کمپین: ۲۵۰,۰۰۰ میلیون ریال؛

تعداد کل گواهی های شراکت قابل عرضه: ۲۵۰,۰۰۰,۰۰۰ گواهی شراکت؛

قیمت هر گواهی شراکت: ۱,۰۰۰ریال؛

حداکثر تعداد گواهی شراکت قابل خریداری برای تامین‌کننده حقیقی: ۱۲,۵۰۰,۰۰۰ گواهی شراکت؛

حداکثر تعداد گواهی شراکت قابل خریداری برای تامین‌کننده حقوقی: ۲۲۵,۰۰۰,۰۰۰ گواهی شراکت؛

حداکثر مبلغ سرمایه‌گذاری برای تامین‌کننده حقیقی: ۱۲,۵۰۰ میلیون ریال؛

حداکثر مبلغ سرمایه‌گذاری برای تامین‌کننده حقوقی: ۲۲۵,۰۰۰ میلیون ریال؛

حداقل مبلغ سرمایه‌گذاری برای تامین‌کننده حقیقی: ۵ میلیون ریال؛

حداقل مبلغ سرمایه‌گذاری برای تامین‌کننده حقوقی: ۱۰ میلیون ریال؛

سود مشارکت دوره سرمایه‌گذاری: ۴۰٪ سالانه؛

شیوه پرداخت اصل سرمایه: بازپرداخت اصل سرمایه یک سال پس از جمع‌آوری وجوه؛

شیوه پرداخت سود مشارکت: هر سه ماه یک‌بار پس از جمع‌آوری وجوه؛

تضامین: ضمانت‌نامه تعهد پرداخت بانکی؛

عامل: شرکت کارگزاری بانک سامان (سهامی خاص)؛

نهاد مالی: شرکت کارگزاری بانک سامان (سهامی خاص)؛

خرید گواهی شراکت از سکوی تامین مالی پولسار مستلزم ثبت‌نام در سایت و احراز هویت می‌باشد.

توسعه تجارت شمیلا Shamila Trade Development

حمید رضا مهرآور	حمید جلال دوست آستانه	امیر ابراهیم رنگی	داود رنگی
مدیرعامل و عضو هیئت‌مدیره	نایب رئیس هیئت‌مدیره	مدیرعامل و نایب رئیس هیئت‌مدیره	رئیس هیئت‌مدیره

این گزارش توسط کارگزاری بانک سامان تهیه و تدوین نشده است.

۷- پیش‌بینی مالی طرح

شرکت توسعه تجارت شمیلا در نظر دارد در راستای تامین منابع مالی موردنیاز جهت بخشی از سرمایه در گردش خود اقدام به تامین مالی جمعی نماید. با توجه به منابع تامین شده و نیز منابع داخلی شرکت، پیش‌بینی درآمدها و مخارج طرح به شرح جدول ذیل می‌باشد:

جدول۱۳: پیش‌بینی درآمد و سود طرح

شرح	مقدار(تن)	نرخ (هزار ریال)	مبلغ (میلیون ریال)
درآمد فروش	۱۰۰	۶,۲۰۰,۰۰۰	۶۲۰,۰۰۰
بهای تمام شده:	۱۰۰	۴,۹۴۷,۵۰۰	(۴۹۴,۷۵۰)
مواد مستقیم مصرفی	-	-	-
دستمزد مستقیم	-	-	-
سربار تولید	-	-	-
سایر هزینه ها-سربار عمومی	۱۰۰	۵,۰۰۰	(۵,۰۰۰)
سود پیش‌بینی شده	-	-	۱۲۰,۲۵۰

پیش‌بینی جریان‌های نقدی طرح به شرح ذیل می‌باشد:

جدول۱۴: پیش‌بینی جریان‌های نقدی طرح (مبالغ به میلیون ریال)

منابع	سه ماهه اول	سه ماهه دوم	سه ماهه سوم	سه ماهه چهارم	کل سال
وصول درآمد فروش	۱۵۵,۰۰۰	۵۰,۰۰۰	۲۵,۰۰۰	۳۹۰,۰۰۰	۶۲۰,۰۰۰
تامین مالی جمعی	۲۲۵,۰۰۰	-	-	-	۲۲۵,۰۰۰
مجموع منابع	۳۸۰,۰۰۰	۵۰,۰۰۰	۲۵,۰۰۰	۳۹۰,۰۰۰	۸۴۵,۰۰۰
خرید مواد اولیه	(۳۰۰,۰۰۰)	(۱۰۰,۰۰۰)	-	-	(۴۰۰,۰۰۰)
حقوق و دستمزد	(۳,۰۰۰)	(۳,۰۰۰)	-	-	(۶,۰۰۰)
سایر هزینه‌ها	(۱,۱۸۸)	(۱,۱۸۸)	(۱,۱۸۸)	(۱,۱۸۸)	(۴,۷۵۰)
هزینه‌های فروش و اداری	(۱۲۵)	(۱۲۵)	(۱۲۵)	(۱۲۵)	(۵۰۰)
سود علی الحساب تامین مالی	(۲۲,۵۰۰)	(۲۲,۵۰۰)	(۲۲,۵۰۰)	(۲۲,۵۰۰)	(۹۰,۰۰۰)
بازپرداخت اصل تامین مالی	-	-	-	(۲۲۵,۰۰۰)	(۲۲۵,۰۰۰)
مجموع مصارف	(۳۲۶,۸۱۳)	(۱۲۶,۸۱۳)	(۲۳,۸۱۳)	(۲۴۸,۸۱۳)	(۷۲۶,۲۵۲)
مازاد(کسری) نقدینگی	۵۳,۱۸۷	(۷۶,۸۱۳)	۱,۱۸۷	۱۴۱,۱۸۷	۱۱۸,۷۴۸
نقد اول	۰	۵۳,۱۸۷	(۲۳,۶۲۶)	(۲۲,۴۳۹)	۰
نقد پایان دوره	۵۳,۱۸۷	(۲۳,۶۲۶)	(۲۲,۴۳۹)	۱۱۸,۷۴۸	۱۱۸,۷۴۸

توسعه تجارت شمیلا Shamila Trade Development

حمیدرضا شهرآور	حمید جلال دوست آستانه	امیر ابراهیم رنگی	داوود رنگی
مدیرعامل و عضو هیئت‌مدیره	نایب رئیس هیئت‌مدیره	مدیرعامل و نایب رئیس هیئت‌مدیره	رئیس هیئت‌مدیره

این گزارش توسط کارگزاری بانک سامان تهیه و تدوین نشده است.

۸- عوامل ریسک

عوامل ریسک موثر بر شرکت و اقدامات کنترلی شرکت به شرح جدول ذیل می‌باشد:

جدول۱۵ : عوامل ریسک

ریسک	اقدامات کنترلی در مواجه با ریسک
ریسک ناشی از نوسانات ارز	نوسانات نرخ ارز و عدم ثبات آن بر بهای تمام شده محصولات و افزایش کالا و قطعات مصرفی تاثیرگذار است و منجر به بالا رفتن هزینه‌های عملیاتی شرکت می‌گردد. همچنین محدودیت نقل‌وانتقال و جابه‌جایی ارز حاصل از صادرات به داخل کشور از جمله ریسک‌های موجود می‌باشند.
تحریم‌های بین‌المللی	با توجه به تحریم‌های بین‌المللی و مشکلات مبادلات کالا و ارز، شرکت، بازار هند را برای مقاصد صادراتی خود انتخاب کرده که امکان مبادله مستقیم و بدون محدودیت را فراهم می‌سازد.

توسعه تجارت شمیلا
Shamila Trade Development

حمیدرضا مهرآور	حمید جلال دوست آستانه	امیر ابراهیم رنگی	داود رنگی
مدیرعامل و عضو هیئت‌مدیره	نایب رئیس هیئت‌مدیره	مدیرعامل و نایب رئیس هیئت‌مدیره	رئیس هیئت‌مدیره

این گزارش توسط کارگزاری بانک سامان تهیه و تدوین نشده است.

۹- پیوست ها

۹-۱- پروانه‌ها و مجوزها



جمهوری اسلامی ایران
هیات عالی نظارت بر سازمان های صنفی کشور
کمیسیون نظارت مرکز استان تهران
اتحادیه صنف بنکداران مواد غذائی تهران (اتحادیه شهرستان)

شناسه صنفی: ۰۴۶۸۴۶۵۱۳۹
تاریخ صدور: ۱۴۰۱/۱۲/۲۷
تاریخ انقضاء: ۱۴۰۶/۱۲/۲۷
مباشر ندارد

نوع شخص: حقوقی
نوع فعالیت: توزیعی
کد آپسیک: ۵۱۲۹۷۱

پروانه کسب

رسته شغلی: عمده فروشی مواد و محصولات غذایی بصورت نمایندگی وپخش آن

نام شرکت: توسعه تجارت شمیلا — شناسه ملی: ۱۰۱۰۳۶۱۷۲۳۰ — شماره ثبت: ۳۲۴۱۱۸
نام: ایمان — نام خانوادگی: رنگی — شماره شناسنامه: ۴۵۰ — کدملی: ۰۰۷۳۴۴۶۳۲۷
نام پدر: داود — تاریخ تولد: ۱۳۶۲/۰۱/۰۱
استان: تهران — شهرستان: تهران — شهر/ بخش: تهران — پلاک آبی: ۲۸۳ — پلاک ثبتی: ۴۵۰۲/۷۲
نشانی: تهران - اسدی - کوچه پورعابد - خیابان شهید کمال الدین مرتجایی غربی - پارندی - پلاک ۲۸۳ - طبقه همکف -
کدپستی: ۱۷۱۱۶۵۴۳۹۳

رضا کنگری
رئیس اتحادیه

نامبرده مجاز می باشد بر اساس قانون نظام صنفی و مقررات مربوط در این مکان واحد صنفی دایر نماید

هویت اعتبار یا انقضای پروانه کسب منوط به استعلام شناسه صنفی آن از سایت www.iranianasnaf.ir می باشد

توسعه تجارت شمیلا
Shamila Trade Development

حمیدرضا مهرآور	حمید جلال دوست آستانه	امیر ابراهیم رنگی	داود رنگی
مدیرعامل و عضو هیئت‌مدیره	نایب رئیس هیئت‌مدیره	مدیرعامل و نایب رئیس هیئت‌مدیره	رئیس هیئت‌مدیره

شرکت کارگزاری بانک سامان (سهامی خاص)

این گزارش توسط کارگزاری بانک سامان تهیه و تدوین نشده است.

داود رنگی



انجمن حمایت ایران
IRAN PULSES AND LEGUMES ASSOCIATION

گواهی عضویت
CERTIFICATE OF MEMBERSHIP

Membership No: 1082
Company Name: Tosee Tajarat Shamila
Name Of CEO: Amir Ebrahim Rangy
Type of Company: Private joint stock
Expiration Date: 19/03/2025
Address: Unit 4,No. 160, Shahid Tousi St., tohid Ave. Tehran, Iran

شماره عضویت: ۱۰۸۲
نام شرکت: توسعه تجارت شمیلا
نام مدیر عامل: امیر ابراهیم رنگی
نوع شرکت: سهامی خاص
تاریخ پایان اعتبار: ۱۴۰۳/۱۲/۲۹
آدرس: تهران، میدان توحید، خیابان توحید، خیابان طوسی، پلاک ۱۶۰، طبقه ۴

Davood Lapchi
President Of Association
داوود لپه چی
رئیس انجمن

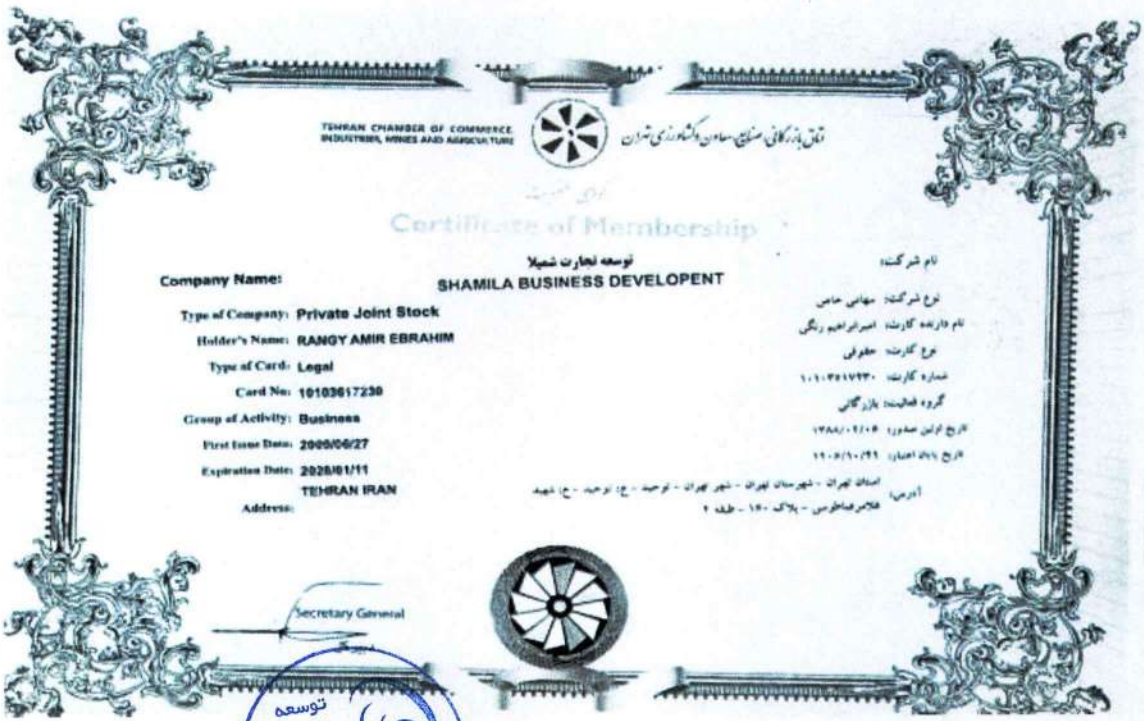

TEHRAN CHAMBER OF COMMERCE, INDUSTRIES, MINES AND AGRICULTURE
اتاق بازرگانی صنایع، معادن و کشاورزی تهران

Certificate of Membership

Company Name: توسعه تجارت شمیلا
SHAMILA BUSINESS DEVELOPENT
Type of Company: Private Joint Stock
Holder's Name: RANGY AMIR EBRAHIM
Type of Card: Legal
Card No: 10103617230
Group of Activity: Business
First Issue Date: 2005/06/27
Expiration Date: 2025/01/11
Address: TEHRAN IRAN

نام شرکت:
نوع شرکت: سهامی خاص
نام دارنده کارت: امیرابراهیم رنگی
نوع کارت: حقوقی
شماره کارت: ۱۰۱۰۳۶۱۷۲۳۰
گروه فعالیت: بازرگانی
تاریخ اولین صدور: ۱۳۸۸/۰۲/۰۵
تاریخ پایان اعتبار: ۱۴۰۴/۱۰/۲۹
آدرس: استان تهران - شهرستان تهران - شهر تهران - توحید - ج: توحید - ج: شهید فلامرضاطوسی - پلاک ۱۶۰ - طبقه ۴

Secretary General

توسعه تجارت شمیلا
Shamila Trade Development

حمیدرضا وهراور	حمید حلال موست آستانه	داود رنگی
مدیرعامل و عضو هیئت‌مدیره	نایب رئیس هیئت‌مدیره	رئیس هیئت‌مدیره
	امیر ابراهیم رنگی	
	مدیرعامل و نایب رئیس هیئت‌مدیره	

داود رنگی

این گزارش توسط کارگزاری بانک سامان تهیه و تدوین نشده است.

۹-۲- کارت بازرگانی



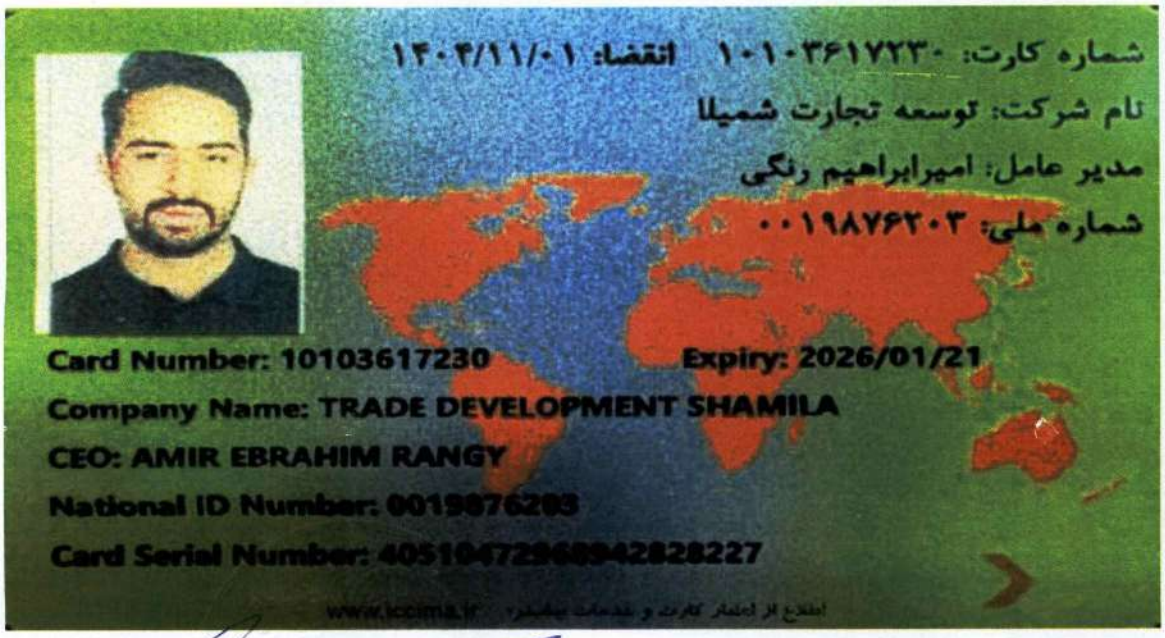

حمیدرضا شهرآور	حمید جلال دوست آستانه	امیر ابراهیم رنگی	داود رنگی
مدیرعامل و عضو هیئت‌مدیره	نایب رئیس هیئت‌مدیره	مدیرعامل و نایب رئیس هیئت‌مدیره	رئیس هیئت‌مدیره

این گزارش توسط کارگزاری بانک سامان تهیه و تدوین نشده است.

۹-۳- گواهی‌های عدم سوءپیشینه اعضای هیئت‌مدیره

قوه قضاییه

دادگستری کل استان تهران

واحد سجل قضایی دادسرای عمومی و انقلاب شهرستان تهران

واحد سجل قضایی

گواهی عدم سوء پیشینه کیفری



شماره: ۱۴۰۲۲۲۰۷۸۵۶۵۳۷۲۹

تاریخ صدور: ۱۴۰۲/۰۴/۱۹

بدین وسیله در اجرای ماده۱۳ آیین‌نامه سجل‌قضایی مصوب ۱۳۹۸ گواهی می‌شود که صاحب تصویر فوق اقدامات

نام: **ابراهیم** نام خانوادگی: رنگی فرزند: داود متولد: ۱۳۷۵/۱۲/۰۱ شماره ملی: ۰۰۱۶۸۷۶۲۰۳

فاقد سوء پیشینه کیفری است

دادیار واحد سجل قضایی دادسرای عمومی و انقلاب
تهران - زهرا سمیعی عارف

۱- با توجه ماده ۶۵۵ قانون آیین دادرسی کیفری نسخه الکترونیکی این گواهی کافی و معتبر بوده و نیاز به مهر ندارد

۲- این گواهی با بررسی سوابق موجود مطابق تبصره ۲ ماده ۱۰ آیین نامه مذکور و با توجه به ماده ۲۵ قانون مجازات اسلامی مصوب ۱۳۹۲ به صورت الکترونیکی صادر گردید و احراز اصالت آن دو ماه از تاریخ صدور با مراجعه به نشانی www.adliran.ir امکان‌پذیر است.

۳- مبلغ ۴۰۰،۰۰۰ ریال بابت هزینه ابطال تمبر و ریال بابت هزینه خدمات الکترونیک طی شماره ۱۴۰۳۲۰۲۶۰۱۸۵۰۳۷۴۶۳ دریافت گردید.

توسعه تجارت شمیلا
Shamila Trade Development

حمیدرضا مهرآور	حمید جلال موست آستانه	امیر ابراهیم رنگی	داود رنگی
مدیرعامل و عضو هیئت‌مدیره	نایب رئیس هیئت‌مدیره	مدیرعامل و نایب رئیس هیئت‌مدیره	رئیس هیئت‌مدیره

این گزارش توسط کارگزاری بانک سامان تهیه و تدوین نشده است.

قوه قضاییه

دادگستری کل استان تهران

واحد سجل قضایی دادسرای عمومی و انقلاب شهرستان تهران

واحد سجل قضایی

گواهی عدم سوء پیشینه کیفری



شماره: ۱۴۰۲۲۲۰۴۲۲۹۳۱۶۰۱

تاریخ صدور: ۱۴۰۲/۰۲/۲۱

بدین وسیله در اجرای ماده۱۳ آیین‌نامه سجل‌قضایی مصوب ۱۳۹۸ گواهی می‌شود که صاحب تصویر فوق آقا/خانم:

نام: **ایمان** نام خانوادگی: **رنگی** فرزند: **داود** متولد: ۱۳۶۲/۰۱/۰۱ شماره ملی: ۰۰۷۲۲۴۶۳۲۷

فاقد سوء پیشینه کیفری است

دادیار واحد سجل قضایی دادسرای عمومی و انقلاب
تهران - زهرا سمیعی عارف

۱- با توجه ماده ۶۵۵ قانون آیین دادرسی کیفری نسخه الکترونیکی این گواهی کافی و معتبر بوده و نیاز به مهر ندارد

۲- این گواهی با بررسی سوابق موجود مطابق تبصره ۲ ماده ۱۰ آیین نامه مذکور و با توجه به ماده ۲۵ قانون مجازات اسلامی مصوب ۱۳۹۲ به صورت الکترونیکی صادر گردید و احراز اصالت آن دو ماه از تاریخ صدور با مراجعه به نشانی www.adliran.ir امکان‌پذیر است.

۳- مبلغ ۲۰۰،۰۰۰ ریال بابت هزینه ابطال تمبر و ریال بابت هزینه خدمات الکترونیک طی شماره ۱۴۰۲۲۰۲۶۰۱۸۶۶۰۹۰۰۹ دریافت گردید.

توسعه تجارت شمیلا
Shamila Trade
Development

حمیدرضا سهرآور	حمید جلال دوست آستانه	امیر ابراهیم رنگی	داود رنگی
مدیرعامل و عضو هیئت‌مدیره	نایب رئیس هیئت‌مدیره	مدیرعامل و نایب رئیس هیئت‌مدیره	رئیس هیئت‌مدیره

این گزارش توسط کارگزاری بانک سامان تهیه و تدوین نشده است.

قوه قضاییه

دادگستری کل استان تهران

واحد سجل قضایی دادسرای عمومی و انقلاب شهرستان تهران

واحد سجل قضایی

گواهی عدم سوء پیشینه کیفری



شماره: ۱۴۰۴۲۲۰۹۴۴۵۶۱۶۹۲
تاریخ صدور: ۱۴۰۴/۰۴/۲۱

بدین وسیله در اجرای ماده۱۳ آیین‌نامه سجل‌قضایی مصوب ۱۳۹۸ گواهی می‌شود که صاحب تصویر فوق الذکر/خانم:

نام: داود نام خانوادگی: رنگی فرزند: ابراهیم خلیل متولد: ۱۳۶۳/۰۶/۲۶ شماره ملی: ۰۰۴۲۶۹۲۲۷۳

فاقد سوء پیشینه کیفری است

دادیارواحد سجل قضایی دادسرای عمومی و انقلاب تهران
- مریم کریمی احمدآبادی

۱- با توجه ماده ۶۵۵ قانون آیین دادرسی کیفری نسخه الکترونیکی این گواهی کافی و معتبر بوده و نیاز به مهر ندارد

۲- این گواهی با بررسی سوابق موجود مطابق تبصره ۲ ماده ۱۰ آیین نامه مذکور و با توجه به ماده ۲۵ قانون مجازات اسلامی مصوب ۱۳۹۲ به صورت الکترونیکی صادر گردید و احراز اصالت آن دو ماه از تاریخ صدور با مراجعه به نشانی www.adliran.ir امکان‌پذیر است.

۳- مبلغ ۲۰۰،۰۰۰ ریال بابت هزینه ابطال تمبر و ریال بابت هزینه خدمات الکترونیک طی شماره ۱۴۰۴۲۰۲۶۰۱۸۵۳۶۰۷۹۸ دریافت گردید.

توسعه تجارت شمیلا
Shamila Trade Development

حمیدرضا مهرآور	حمید جلال‌دوست آستانه	امیر ابراهیم رنگی	داود رنگی
مدیرعامل و عضو هیئت‌مدیره	نایب رئیس هیئت‌مدیره	مدیرعامل و نایب رئیس هیئت‌مدیره	رئیس هیئت‌مدیره

این گزارش توسط کارگزاری بانک سامان تهیه و تدوین نشده است.

۹-٤- اعتبارسنجی شرکت و اعضای هیئت‌مدیره

بانک سامان
Saman Bank

گزارش اعتبارسنجی حقوقی

تاریخ: ۱۴۰۳/۰۹/۰۷

وضعیت اعتبارسنجی

شناسه ملی: ۱۰۱۰۳۶۱۷۲۳۰ **امتیاز اعتباری:** ۸۳۸ **پیشنهاد تصمیم:** قبول

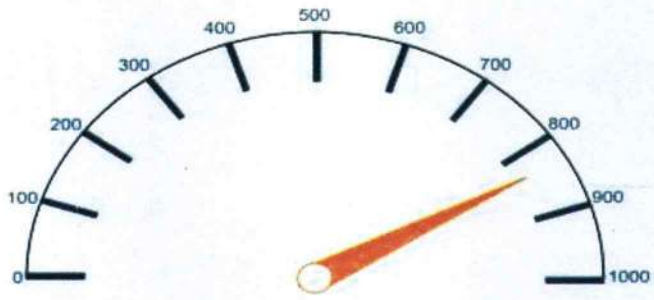

امتیاز اعتباری : ۸۳۸

توسعه تجارت شمیلا
Shamila Trade Development

حمیدرضا میرزاوه	حمید جلال دوست آستانه	امیر ابراهیم رنگی	داود رنگی
مدیرعامل و عضو هیئت‌مدیره	نائب رئیس هیئت‌مدیره	مدیرعامل و نایب رئیس هیئت‌مدیره	رئیس هیئت‌مدیره

این گزارش توسط کارگزاری بانک سامان تهیه و تدوین نشده است.

بانک سامان
Saman Bank

گزارش اعتبارسنجی

تاریخ: ۱۴۰۲/۰۷/۰۷

وضعیت اعتبارسنجی	
کدملی : ۰۰۴۳۶۹۲۲۷۳	نام شخص : داود رنگي
پیشنهاد تصمیم : قبول	امتیاز اعتباری : ۸۲۵

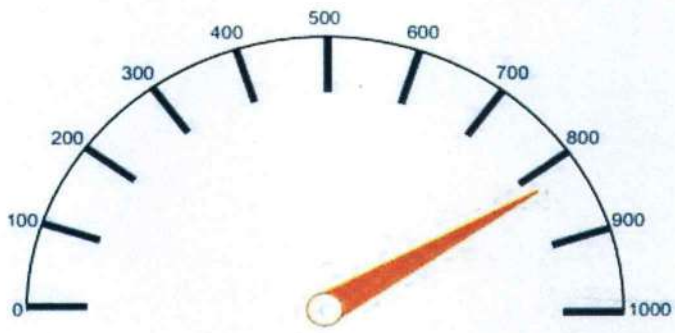

امتیاز اعتباری : ۸۲۵

توسعه تجارت شمیلا
Shamila Trade
Development

حمیدرضا مهرآور	حمید جلال دوست آستانه	امیر ابراهیم رنگی
مدیرعامل و عضو هیئت‌مدیره	نایب رئیس هیئت مدیره	مدیرعامل و نایب رئیس هیئت‌مدیره

داود رنگی
رئیس هیئت‌مدیره

این گزارش توسط کارگزاری بانک سامان تهیه و تدوین نشده است.

بانک سامان
Saman Bank

گزارش اعتبارسنجی

تاریخ: ۱۴۰۳/۰۹/۰۷

وضعیت اعتبارسنجی

کدملی : ۰۰۷۳۴۴۶۳۲۷ **نام شخص :** ایمان رنگي

پیشنهاد تصمیم : قبول **امتیاز اعتباری :** ۷۸۴

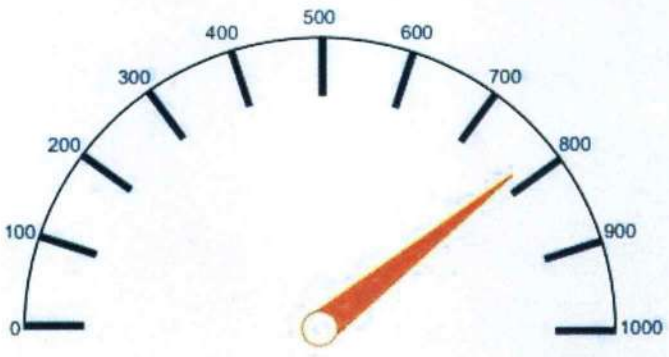

امتیاز اعتباری : ۷۸۴

توسعه تجارت شمیلا
Shamila Trade Development

حمیدرضا مهراور	حمید جلال دوست آستانه	امیر ابراهیم رنگی	داود رنگی
مدیرعامل و عضو هیئت‌مدیره	نایب رئیس هیئت‌مدیره	مدیرعامل و نایب رئیس هیئت‌مدیره	رئیس هیئت‌مدیره

این گزارش توسط کارگزاری بانک سامان تهیه و تدوین نشده است.

داود رنگی

بانک سامان
Saman Bank

گزارش اعتبارسنجی

تاریخ: ۱۴۰۲/۰۹/۰۷

وضعیت اعتبارسنجی	
کدملی : ۰۰۱۹۸۷۶۲۰۳	نام شخص : امیرابراهیم رنگي
پیشنهاد تصمیم : قبول	امتیاز اعتباری : ۸۰۲

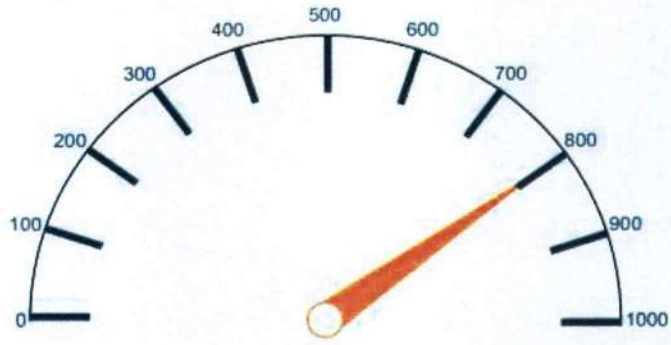

امتیاز اعتباری : ۸۰۲

توسعه تجارت شمیلا
Shamila Trade Development

حمیدرضا مهرآور	حمید جلال دوست آستانه	امیر ابراهیم رنگی	داود رنگی
مدیرعامل و عضو هیئت‌مدیره	نایب رئیس هیئت‌مدیره سامان	مدیرعامل و نایب رئیس هیئت‌مدیره	رئیس هیئت‌مدیره

این گزارش توسط کارگزاری بانک سامان تهیه و تدوین نشده است.