گزارش توجیهی تامین مالی جمعی

طرح تامین سرمایه در گردش جهت تولید روانکارهای عملیات ماشین کاری

(پیوست شماره یک قرارداد)

شرکت تولیدی صنعتی فرا روانساز گستر آسیا (بامسئولیت محدود)

محل ثبت: تهران

شماره ثبت: ۵۴۶۹۳۰

AIDLUBE®

ALWAYS IN MOTION

آدرس دفتر مرکزی: تهران، محله آرژانتین-ساعی، خیابان شهید احمد قصیر، کوچه دوازدهم غربی، پلاک ۶.۱ ، طبقه دوم

شماره تلفن :۰۲۱-۴۱۲۹۲۰۰۰

کدپستی: ۱۵۱۴۷۴۵۷۱۳

فهرست

۱-مقدمه ۴
۲-معرفی شرکت ۵
۲-۱- تاریخچه شرکت ۵
۲-۲- موضوع فعالیت ۵
۲-۳- مدت فعالیت ۵
۲-۴- اعضای هیئت‌مدیره و مدیریت عامل ۶
۲-۵- مشخصات حسابرس و بازرس قانونی شرکت ۶
۲-۶- آخرین ترکیب سهامداران ۷
۲-۷- تغییرات سرمایه‌ای شرکت ۷
۳-اطلاعات مالی شرکت ۸
۳-۱- صورت سود و زیان شرکت ۸
۳-۲- صورت‌وضعیت مالی شرکت ۹
۳-۴- صورت جریان‌های نقدی شرکت ۱۰
۳-۵- صورت تغییرات در حقوق مالکانه ۱۱
۳-۶- نسبت‌های مهم مالی ۱۲
۴-وضعیت اعتباری شرکت ۱۲
۴-۱- بدهی‌ها ۱۲
۵-تحلیل صنعت ۱۳
۵-۱- معرفی شرکت تولیدی صنعتی فرا روانساز گستر آسیا(Aidlube) ۱۳
۵-۲- معرفی صنعت و جایگاه روانکارهای ماشین‌کاری ۱۳
۵-۳- وضعیت بازار و عوامل مؤثر بر عرضه و تقاضا ۱۵
۵-۴- بررسی مواد اولیه و عوامل مؤثر بر هزینه تولید ۱۶
۵-۵- تحلیل رقابت، فرصت‌ها و تهدیدهای صنعت ۱۷
۵-۶- چشم‌انداز صنعت و جمع‌بندی نهایی ۱۹

شرکت کارگزاری بانک سامان (سهامی‌خاص)	شرکت تولیدی و صنعتی فرا روانساز گستر آسیا (با مسئولیت محدود)
حمیدرضا شهاوار مدیرعامل و عضو هیئت‌مدیره	حمید جلال دوست آستانه رئیس هیئت‌مدیره	عبدالرضا یزدی رئیس هیئت‌مدیره

این گزارش توسط کارگزاری بانک سامان تهیه و تدوین شده است.

شرکت کارگزاری بانک سامان (سهامی خاص)

۶-قراردادهای مهم شرکت ۲۰
۷-بررسی ماده ۱۴۱ ..... ۲۰
۸-ارتباط کارگزاری بانک سامان با طرح و متقاضی ۲۰
۹-تشریح طرح تأمین مالی ۲۰
۹-۱- هدف ۲۰
۹-۲- تشریح شیوهٔ تأمین مالی ۲۱
۹-۳- سرمایه‌گذاری موردنیاز و منابع تأمین آن ۲۱
۹-۴- نحوه مشارکت تأمین‌کنندگان ۲۲
۹-۵- وضعیت تضامین طرح ۲۲
۹-۶- پرداخت اصل سرمایه و سود تأمین‌کنندگان ۲۲
۹-۷- حسن سابقه متقاضی در سایر طرح‌ها ۲۳
۹-۸- مشخصات گواهی شراکت ۲۴
۱۰-پیش‌بینی مالی طرح ۲۵
۱۱-عوامل ریسک ۲۷
۱۲-پیوست‌ها ۲۸
۱۲-۱- پروانه بهره‌برداری شرکت ۲۸
۱۲-۲- کارت بازرگانی ۲۹
12-۳-گواهی‌نامه ثبت علامت ۳۰
12-۴-گواهی عدم سوءپیشینه اعضای هیئت‌مدیره ۳۱
۱۲-۵-اعتبارسنجی شرکت و اعضای هیئت‌مدیره ۳۴

شرکت کارگزاری بانک سامان (سهامی‌خاص)		شرکت تولیدی و صنعتی فرا روانساز گستر آسیا (بامسئولیت محدود)
حمیدرضا مهرآور مدیرعامل و عضو هیئت‌مدیره	حمید جلال دوست آستانه نایب رئیس هیئت مدیره	عبدالرضا یزدی رئیس هیئت‌مدیره

این گزارش توسط کارگزاری بانک سامان تهیه و تدوین نشده است.

شرکت تولیدی و صنعتی فرا روانساز گستر آسیا مسئولیت محدود شماره ثبت ۵۴۶۹۳۰

شرکت کارگزاری بانک سامان (سهامی خاص)

۱- مقدمه

گزارش حاضر در خصوص طرح تامین سرمایه در گردش جهت تولید روانکارهای عملیات ماشین کاری تهیه و تدوین شده است. در این گزارش در ابتدا خلاصه‌ای از معرفی شرکت و موضوع فعالیت ارائه شده و بعد از ارائه صورت‌های مالی تاریخی شرکت، هدف شرکت از تأمین مالی و برنامه شرکت در خصوص نحوه مصرف منابع حاصل از تأمین مالی ارائه شده است. همچنین خاطرنشان می‌گردد در تهیه این گزارش:

(۱) تمامی مفروضات بااهمیت مؤثر لازم در این گزارش افشا گردیده‌اند.

(۲)مفروضات ارائه‌شده در این گزارش بر مبنایی معقول و متناسب باهدف گزارش می‌باشند.

(۳)این گزارش توسط شرکت کارگزاری بانک سامان (سهامی‌خاص) تهیه و تدوین نشده است.

شرکت کارگزاری بانک سامان (سهامی‌خاص)	شرکت تولیدی و صنعتی فرا روانساز گستر آسیا (بامسئولیت محدود)
حمید رضا مهرآور مدیرعامل و عضو هیئت‌مدیره	عبدالرضا یزدی رئیس هیئت‌مدیره

۲- معرفی شرکت

۲-۱- تاریخچه شرکت

شرکت تولیدی صنعتی فرا روانساز گستر آسیا (مسئولیت محدود) به شناسه ملی ۱۴۰۰۸۶۰۲۱۹۵ در تاریخ ۱۳۹۸/۰۶/۱۶ به‌صورت شرکت مسئولیت محدود تأسیس شده و طی شماره ۵۴۶۹۳۰ در اداره ثبت شرکت‌ها و مؤسسات غیرتجاری تهران به ثبت رسیده است. دفتر مرکزی شرکت واقع در تهران، محله آرژانتین - ساعی، خیابان شهید احمد قصیر، کوچه دوازدهم غربی، پلاک ۶.۱، طبقه دوم به کد پستی ۱۵۱۴۷۴۵۷۱۳ است.

۲-۲- موضوع فعالیت

تهیه، تولید، بسته بندی، توزیع و پخش انواع فرآورده‌های روان‌کننده، خرید، فروش، تولید، ساخت، واردات و صادرات مواد اولیه و محصول نهائی تولیدی فرآورده‌های روان‌کننده، تولید و بسته بندی تحت لیسانس و انتقال دانش فنی و تکنولوژی اعم از داخلی و خارجی، اخذ و اعطای نمایندگی اشخاص حقیقی و حقوقی داخلی و خارجی، اخذ کارت بازرگانی و مجوزهای مربوطه، احداث، اجاره یا خرید کارخانه تولید محصولات، واردات و صادرات کلیه اقلام مجاز بازرگانی، ایجاد شعب و نمایندگی در داخل و خارج از کشور در زمینه موضوع فعالیت شرکت، اخذ جواز تأسیس و پروانه بهره‌برداری از سازمان‌ها و وزارتخانه‌های مربوطه و خرید و احداث واحدهای صنعتی در شهرک‌های صنعتی در ارتباط با موضوع شرکت، شرکت در نمایشگاه‌های داخلی و خارجی، برگزاری و شرکت در سمینارها و همایش‌های داخلی و بین‌المللی، افتتاح حساب، اخذ وام و تسهیلات ریالی و ارزی از بانک‌ها و مؤسسات مالی، ترخیص کالا از گمرکات کشور، تأسیس شرکت یا مشارکت در سایر شرکت‌ها اعم از ایرانی و خارجی از طریق تأسیس یا خرید سهام یا سهم‌الشرکه برای شرکت، انجام کلیه فعالیت‌های تولیدی، تجاری، اقتصادی و بازرگانی مجاز، کلیه موارد در صورت لزوم پس از أخذ مجوزهای لازم از مراجع ذی‌ربط.

۲-۳- مدت فعالیت

مطابق اساسنامه، فعالیت شرکت از تاریخ ثبت به مدت نامحدود است.

شرکت کارگزاری بانک سامان (سهامی‌خاص)	شرکت تولیدی و صنعتی فرا روانساز گستر آسیا (بامسئولیت محدود)
[illegible] مهرآور	عبدالرضا یزدی
مدیرعامل و عضو هیئت‌مدیره	رئیس هیئت‌مدیره

۲-٤- اعضای هیئت‌مدیره و مدیریت عامل

به استناد روزنامه رسمی به شماره ۲۳۷۱۴ مورخ ۱۴۰۵/۰۶/۰۷، اعضای هیئت‌مدیزه شرکت به مدت نامحدود به شرح ذیل انتخاب گردیدند:

جدول ۱:اعضای هیئت‌مدیره و مدیریت عامل

نام	سمت	کد ملی	مدت مأموریت	
			شروع	خاتمه
مهدی طاولی	مدیرعامل	۰۰۷۵۶۶۳۴۲۲	۱۴۰۵/۰۶/۰۷	نامحدود
عبدالرحمن سنگیر یزدی	نایب‌رئیس هیئت‌مدیره	۱۸۱۶۵۳۱۱۶۲	۱۴۰۵/۰۶/۰۷	نامحدود
عبدالرضا یزدی	رئیس هیئت‌مدیره	۰۰۶۴۳۳۴۹۱۰	۱۴۰۵/۰۶/۰۷	نامحدود

جدول ۲: رزومه اعضاء هیئت‌مدیره

نام	مقطع و رشته تحصیلی	سوابق کاری
مهدی طاولی	کارشناسی مهندسی برق و الکترونیک	• مدیرعامل شرکت تولیدی صنعتی فرا روانساز گستر آسیا از ۱۳۹۸ تاکنون • سرپرست برق هتل لاله از ۱۳۸۸ تا ۱۳۹۵ • سرپرست برق شرکت تولید تکنو آجر از ۱۳۸۶ تا ۱۳۸۸
عبدالرحمن سنگیر یزدی	کارشناسی مدیریت مالی	• نایب‌رئیس هیئت‌مدیره شرکت تولیدی صنعتی فرا روانساز گستر آسیا از ۱۳۹۸ تاکنون
عبدالرضا یزدی	دکتری مدیریت کسب‌وکار	• رئیس هیئت‌مدیره شرکت تولیدی صنعتی فرا روانساز گستر آسیا از ۱۳۹۸ تاکنون

۲-۵- مشخصات حسابرس و بازرس قانونی شرکت

مؤسسه حسابرسی همپیشگان روش، به شناسه ملی ۱۰۱۰۰۵۲۴۳۲۱، حسابرس اصلی شرکت برای سال مالی منتهی به ۱۴۰۵/۱۲/۲۹ می‌باشد.

شرکت کارگزاری بانک سامان (سهامی خاص)	شرکت تولیدی و صنعتی فرا روانساز گستر آسیا (با مسئولیت محدود)
حمیدرضا [illegible] مدیرعامل و عضو هیئت‌مدیره	سعید جلال پوست آبدانه نایب رئیس هیئت‌مدیره	عبدالرضا یزدی رئیس هیئت‌مدیره

این گزارش توسط کارگزاری بانک سامان تهیه و تدوین نشده است.

شرکت کارگزاری بانک سامان (سهامی خاص)

۲-۶- آخرین ترکیب سهامداران

آخرین ترکیب سهامداران شرکت تا تاریخ تهیه این گزارش به شرح جدول ذیل است:

جدول ۳: آخرین ترکیب سهامداران

نام سهامدار	نوع شخصیت	تعداد سهام	مبلغ سهام (میلیون‌ریال)	درصد مالکیت
شرکت تدارکاتی و مهندسی ماشین‌آلات فرآسیا	حقوقی	۵۰	۱،۱۳۲،۵۰۰	٪۵۰
عبدالرحمن سنگیر یزدی	حقیقی	۱	۲۲،۶۵۰	٪۱
عبدالرضا یزدی	حقیقی	۴۹	۱،۱۰۹،۸۵۰	٪۴۹
جمع		۱۰۰	**۲،۲۶۵،۰۰۰**	٪۱۰۰

۲-۷- تغییرات سرمایه‌ای شرکت

آخرین سرمایه ثبت‌شده شرکت مبلغ ۲،۲۶۵،۰۰۰ میلیون‌ریال شامل ۱۰۰ سهم ۲۲،۶۵۰ میلیون‌ریالی تماما پرداخت شده می‌باشد. تغییرات سرمایه شرکت شرح جدول ذیل است:

جدول ۴: تغییرات سرمایه‌ای شرکت (ارقام به میلیون‌ریال)

تاریخ ثبت افزایش سرمایه	سرمایه قبلی (میلیون ریال)	مبلغ افزایش (میلیون‌ریال)	سرمایه جدید (میلیون ریال)	محل افزایش سرمایه
۱۳۹۸/۰۶/۱۶	-	۵،۰۰۰	۵،۰۰۰	سرمایه اولیه
۱۳۹۹/۱۲/۲۷	۵،۰۰۰	۵۳۴،۰۰۰	۵۳۹،۰۰۰	آورده نقدی سهامداران
۱۴۰۰/۰۷/۱۵	۵۳۹،۰۰۰	۱،۷۲۶،۰۰۰	۲،۲۶۵،۰۰۰	آورده نقدی سهامداران

شرکت کارگزاری بانک سامان (سهامی‌خاص)	شرکت تولیدی و صنعتی فرا روانساز گستر آسیا (بامسئولیت محدود)
حمیدرضا کرآور مدیرعامل و عضو هیئت‌مدیره	عبدالرضا یزدی رئیس هیئت‌مدیره

این گزارش توسط کارگزاری بانک سامان تهیه و تدوین شده است.

۳- اطلاعات مالی شرکت

۳-۱- صورت سود و زیان شرکت

اطلاعات تاریخی صورت سود و زیان شرکت به‌صورت مقایسه سنوات اخیر به شرح جدول ذیل است:

جدول ۵: صورت سود و زیان تاریخی (ارقام به میلیون ریال)

صورت سود و زیان	سال مالی ۱۴۰۴	سال مالی ۱۴۰۳	سال مالی ۱۴۰۲
درآمدهای عملیاتی	۶,۱۱۸,۱۳۸	۳,۰۱۲,۴۰۱	۱,۶۸۳,۴۹۶
بهای تمام‌شده درآمدهای عملیاتی	(۳,۸۷۱,۴۱۴)	(۱,۹۶۸,۴۰۲)	(۱,۱۵۱,۹۵۲)
سود ناخالص	**۲,۲۴۶,۷۲۵**	**۱,۰۴۳,۹۹۹**	**۵۳۱,۵۴۴**
هزینه‌های اداری و عمومی، توزیع و فروش	(۶۸۶,۷۳۱)	(۳۷۰,۶۸۸)	(۱۳۱,۳۰۱)
سایر هزینه‌ها	(۵۵۳,۶۵۲)	۰	۰
سود عملیاتی	**۱,۰۰۶,۳۴۲**	**۶۷۳,۳۱۱**	**۴۰۰,۲۴۳**
هزینه‌های مالی	(۸۸,۹۹۸)	(۱۱۷,۷۹۲)	(۷۱,۴۷۴)
سایر درآمدها و هزینه‌های غیرعملیاتی	(۲,۷۷۴)	(۲,۰۸۴)	۱,۵۱۸
سود قبل از مالیات	**۹۱۴,۵۷۰**	**۵۵۳,۴۳۵**	**۳۳۰,۲۸۶**
هزینه مالیات‌بردرآمد	(۲۱۷,۰۵۲)	(۱۱۳,۶۹۹)	(۹۳,۳۵۲)
سود خالص	**۶۹۷,۵۱۸**	**۴۳۹,۷۳۶**	**۲۳۶,۹۳۵**

شرکت کارگزاری بانک سامان (سهامی خاص)	شرکت تولیدی و صنعتی فرا روانساز گستر آسیا (بامسئولیت محدود)
مدیرعامل و عضو هیئت‌مدیره	نایب رئیس هیئت‌مدیره

این گزارش توسط کارگزاری بانک سامان تهیه و تدوین شده است.

۳-۲- صورت‌وضعیت مالی شرکت

اطلاعات تاریخی صورت‌وضعیت مالی شرکت به شرح جدول ذیل است:

جدول ۶: صورت وضعیت مالی شرکت (ارقام به میلیون‌ریال)

صورت وضعیت مالی	سال مالی ۱۴۰۴	سال مالی ۱۴۰۳	سال مالی ۱۴۰۲
دارایی‌های ثابت مشهود	۱,۰۱۹,۱۱۸	۱,۰۳۸,۱۳۶	۱,۰۴۳,۰۵۲
دارایی‌های نامشهود	۲,۳۴۰	۲,۴۱۳	۱,۵۵۷
جمع دارایی‌های غیرجاری	**۱,۰۲۱,۴۵۸**	**۱,۰۴۰,۵۴۹**	**۱,۰۴۴,۶۰۹**
پیش‌پرداخت‌ها	۲۹۱,۳۵۰	۱۷۶,۳۱۱	۴۲,۶۶۹
موجودی مواد و کالا	۱,۴۰۸,۱۴۲	۱,۲۴۶,۳۰۶	۸۰۱,۹۲۷
دریافتنی‌های تجاری و سایردریافتنی‌ها	۲,۲۷۹,۴۸۱	۹۴۴,۵۶۱	۵۳۲,۳۰۳
موجودی نقد	۲۹,۳۳۱	۱۰,۸۱۶	۲۲,۳۵۷
جمع دارایی‌های جاری	**۴,۰۰۸,۳۰۴**	**۲,۳۷۷,۹۹۴**	**۱,۳۹۹,۲۵۶**
جمع دارایی‌ها	**۵,۰۲۹,۷۶۲**	**۳,۴۱۸,۵۴۳**	**۲,۴۴۳,۸۶۵**
سرمایه	۱,۹۷۸,۶۵۵	۱,۷۶۵,۷۸۴	۱,۵۲۵,۳۵۶
سود انباشته	۶۹۷,۵۱۸	۴۶۶,۰۲۱	۳۶۱,۰۹۹
جمع حقوق مالکانه	**۲,۶۷۶,۱۷۴**	**۲,۲۳۱,۸۰۵**	**۱,۸۸۶,۴۵۵**
تسهیلات مالی بلند مدت	۷۳,۲۷۵	۰	۰
ذخیره مزایای پایان خدمت کارکنان	۵۳,۰۱۸	۲۶,۲۲۲	۱۰,۳۶۳
جمع بدهی‌های غیرجاری	**۱۲۶,۲۹۳**	**۲۶,۲۲۲**	**۱۰,۳۶۳**
پرداختنی‌های تجاری و سایر پرداختنی‌ها	۱,۲۵۹,۳۴۴	۶۶۶,۵۰۹	۱۳۷,۴۰۳
مالیات پرداختنی	۲۱۷,۰۵۲	۹۷,۱۰۸	۶۵,۸۲۶
تسهیلات مالی کوتاه‌مدت	۵۵۱,۶۶۴	۳۹۶,۸۹۸	۳۳۹,۸۳۸
پیش‌دریافت‌ها	۱۹۹,۲۳۶	-	۳,۹۸۱
جمع بدهی‌های جاری	**۲,۲۲۷,۲۹۶**	**۱,۱۶۰,۵۱۶**	**۵۴۷,۰۴۷**
جمع بدهی‌ها	**۲,۳۵۳,۵۸۸**	**۱,۱۸۶,۷۳۸**	**۵۵۷,۴۱۰**
جمع حقوق مالکانه و بدهی‌ها	**۵,۰۲۹,۷۶۲**	**۳,۴۱۸,۵۴۳**	**۲,۴۴۳,۸۶۵**

شرکت کارگزاری بانک سامان (سهامی خاص)	شرکت تولیدی و صنعتی فرا روانساز گستر آسیا (بامسئولیت محدود)
مدیرعامل و عضو هیئت‌مدیره	عبدالرضا یزدی نایب رئیس هیئت‌مدیره

این گزارش توسط کارگزاری بانک سامان تهیه و تدوین شده است.

۳-٤- صورت جریان‌های نقدی شرکت

صورت جریان‌های نقدی سه سال مالی اخیر شرکت تولیدی صنعتی فرا روانساز گستر آسیا (با مسئولیت محدود) به شرح جدول ذیل است:

جدول ۷: صورت جریان‌های نقدی شرکت(ارقام به میلیون ریال)

شرح	سال مالی ۱۴۰۴	سال مالی ۱۴۰۳	سال مالی ۱۴۰۲
نقد حاصل از (مصرف شده در) عملیات	۳,۴۰۷,۳۴۷	۴۳۹,۷۳۲	۱۹۵,۵۹۴
پرداخت‌های نقدی بابت مالیات‌بردرآمد	(۹۷,۱۰۸)	(۸۲,۴۱۷)	(۳۹,۸۱۹)
جریان خالص ورود (خروج) نقد حاصل از فعالیت‌های عملیاتی	**۳,۳۱۰,۲۳۹**	**۳۵۷,۳۱۵**	**۱۵۵,۷۷۵**
پرداخت‌های نقدی برای خرید دارایی‌های ثابت مشهود	(۸۹,۳۰۳)	(۸۷,۴۳۵)	(۲۳,۰۷۲)
پرداخت‌های نقدی برای خرید دارایی‌های نامشهود	(۱,۴۳۹)	(۱,۸۰۰)	(۱,۵۷۰)
پرداخت قرض‌الحسنه به اشخاص وابسته	(۱,۷۷۱,۷۴۷)	(۱,۳۶۶,۶۷۵)	-
دریافت وجه از اشخاص از اشخاص وابسته	(۱,۳۱۸,۵۲۰)	۱,۲۷۵,۷۱۰	-
دریافت‌های نقدی حاصل از سود سپرده بانکی	۱۳	۲۳	۱۶۳
جریان خالص خروج نقد حاصل از فعالیت‌های سرمایه‌گذاری	**(۳,۱۸۰,۹۹۶)**	**(۱۸۰,۱۷۷)**	**(۲۴,۴۷۹)**
دریافت‌های نقدی حاصل از تسهیلات	۶۵۸,۴۳۲	۴۱۴,۶۶۶	۱۹۸,۷۳۳
پرداخت‌های نقدی بابت اصل تسهیلات	(۳۷۲,۵۳۵)	(۴۱۶,۴۰۰)	(۳۱۴,۹۸۰)
استرداد وجوه دریافت شده از اشخاص وابسته	۵,۶۵۸	(۱۴,۹۴۱)	(۸,۶۳۰)
دریافت‌های نقدی از اشخاص وابسته	-	۵۴,۴۰۰	-
پرداخت سود سهام	(۲۵۵,۴۲۸)	(۱۶۷,۴۰۷)	-
پرداخت‌های نقدی بابت سود تسهیلات	(۱۴۶,۸۵۴)	(۵۸,۹۹۸)	(۵۲,۸۳۷)
جریان خالص ورود (خروج) نقد حاصل از فعالیت‌های تأمین مالی	**(۱۱۰,۷۲۷)**	**(۱۸۸,۶۷۸)**	**(۱۷۷,۷۱۳)**
خالص افزایش (کاهش) در موجودی نقد	۱۸,۵۱۵	(۱۱,۵۴۱)	(۴۶,۴۱۶)
مانده موجودی نقد در ابتدای سال	**۱۰,۸۱۶**	**۲۲,۳۵۷**	**۶۸,۷۷۴**
مانده موجودی نقد در پایان سال	**۲۹,۳۳۱**	**۱۰,۸۱۶**	**۲۲,۳۵۷**
معاملات غیرنقدی	۴۴۱,۲۲۲	۴۰۴,۴۸۷	-

شرکت کارگزاری بانک سامان (سهامی خاص)	شرکت تولیدی صنعتی فرا روانساز گستر آسیا (با مسئولیت محدود)
حمیدرضا مهرآور	عبدالرضا یزدی
مدیرعامل و عضو هیئت‌مدیره	رئیس هیئت‌مدیره
محمد جلال دوست آستانه	
نایب رئیس هیئت‌مدیره	

این گزارش توسط کارگزاری بانک سامان تهیه و تدوین نشده است.

شرکت کارگزاری بانک سامان (سهامی خاص)

۳-۵- صورت تغییرات در حقوق مالکانه

صورت تغییرات در حقوق مالکانه شرکت تولیدی صنعتی فرا روانساز گستر آسیا (با مسئولیت محدود) به شرح جدول ذیل است:

جدول ۸ :صورت تغییرات در حقوق مالکانه (مبالغ به میلیون ریال)

شرح	سرمایه	سود (زیان) انباشته	جمع کل
مانده تجدید ارائه شده در ۱۴۰۳/۰۱/۰۱	**۱,۵۲۵,۳۵۶**	**۳۶۱,۰۹۹**	**۱,۸۸۶,۴۵۵**
سود خالص گزارش شده در صورت‌های مالی ۱۴۰۳	-	۴۳۹,۷۳۶	۴۳۹,۷۳۶
تأدیه بخشی از تعهد صاحبان سهام	۲۴۰,۴۲۸	-	۲۴۰,۴۲۸
سود سهام مصوب	-	(۳۳۴,۸۱۳)	(۳۳۴,۸۱۳)
مانده در ۱۴۰۳/۱۲/۳۰	**۱,۷۶۵,۷۸۴**	**۴۶۶,۰۲۱**	**۲,۲۳۱,۸۰۵**
سود خالص گزارش شده در صورت‌های مالی ۱۴۰۴	-	۶۹۷,۵۱۸	۶۹۷,۵۱۸
تأدیه بخشی از تعهد صاحبان سهام	۲۱۲,۸۷۱	-	۲۱۲,۸۷۱
سود سهام مصوب	-	(۴۶۶,۰۲۱)	(۴۶۶,۰۲۱)
مانده در ۱۴۰۴/۱۲/۲۹	**۱,۹۷۸,۶۵۵**	**۶۹۷,۵۱۸**	**۲,۶۷۶,۱۷۴**

شرکت کارگزاری بانک سامان (سهامی خاص)	شرکت تولیدی صنعتی فرا روانساز گستر آسیا (بامسئولیت محدود)
حمیدرضا مهرآور	جلال صدرت آستانه
مدیرعامل و عضو هیئت‌مدیره	نایب رئیس هیئت‌مدیره

این گزارش توسط کارگزاری بانک سامان تهیه و تدوین نشده است.

۳-۶- نسبت‌های مهم مالی

جدول زیر نسبت‌های مالی شرکت را طی سه سال اخیر منعکس می‌نماید:

جدول ۹: نسبت‌های مالی سه سال اخیر

نسبت‌های مالی	سال مالی ۱۴۰۴	سال مالی ۱۴۰۳	سال مالی ۱۴۰۲
نسبت‌های اهرمی			
نسبت بدهی	۴۶٪	۳۵٪	۲۳٪
نسبت مالکانه	۵۳٪	۶۵٪	۷۷٪
نسبت‌های سودآوری			
حاشیه سود ناخالص	۳۷٪	۳۵٪	۳۲٪
حاشیه سود عملیاتی	۱۶٪	۲۲٪	۲۴٪
حاشیه سود خالص	۱۱٪	۱۵٪	۱۴٪
بازده جمع دارایی‌ها	۱۶.۵٪	۱۵٪	۱۰٪
بازده حقوق صاحبان سهام	۲۶٪	۲۰٪	۱۳٪

۴- وضعیت اعتباری شرکت

۴-۱- بدهی‌ها

بر اساس آخرین صورت‌های مالی حسابرسی شده سال مالی منتهی به ۱۴۰۴/۱۲/۲۹، اطلاعات مربوط به وضعیت اعتباری شرکت به شرح ذیل است:

جدول ۱۰: اطلاعات مربوط به وضعیت اعتباری شرکت (ارقام به میلیون‌ریال)

شرح		مبلغ
بدهی‌ها مطابق اقلام صورت‌وضعیت مالی به‌استثنای تسهیلات و مالیات	حساب‌ها و اسناد پرداختنی تجاری کوتاه‌مدت و بلندمدت	۹۶۸,۱۲۱
	سایر حساب‌ها و اسناد پرداختنی	۲۹۱,۲۲۴
	پیش‌دریافت‌ها	۱۹۹,۲۳۶
	سود سهام پرداختنی	-
	ذخیرهٔ مزایای پایان خدمت کارکنان	۵۳,۰۱۸
تسهیلات	حصهٔ جاری تسهیلات مالی کوتاه مدت	۵۵۱,۶۶۴
	بلندمدت	۷۳,۲۷۵
	جریمه‌ها	-
	تسهیلات سررسید شده و پرداخت نشده (معوق)	-
مالیات	ذخیرهٔ مالیات	۲۱۷,۰۵۲

شرکت کارگزاری بانک سامان (سهامی خاص)		شرکت تولیدی و صنعتی فرا روانساز گستر آسیا (بامسئولیت محدود)
حمیدرضا مهرآور مدیرعامل و عضو هیئت مدیره	حمید جلال دوست آستانه نایب رئیس هیئت مدیره	عبدالرضا یزدی رئیس هیئت‌مدیره

این گزارش توسط کارگزاری بانک سامان تهیه و تدوین نشده است.

شرکت تولیدی صنعتی فرا روانساز گستر آسیا مسئولیت محدود شماره ثبت ۵۴۶۹۳۰

شرکت کارگزاری بانک سامان (سهامی خاص)

۵- تحلیل صنعت

۵-۱- معرفی شرکت تولیدی صنعتی فرا روانساز گستر آسیا(Aidlube)

شرکت تولیدی صنعتی فرا روانساز گستر آسیا (Aidlube)، در حوزه تأمین و تولید روانکارهای صنعتی و خودرویی فعالیت دارد و با اتکا به قابلیت‌های تولیدی، دانش فنی و ظرفیت‌های مرتبط با تأمین مواد اولیه، در مسیر توسعه سبد محصولات و پاسخ‌گویی به نیازهای متنوع بازار روانکار کشور قرار گرفته است.

با گسترش نیاز صنایع به روانکارهای تخصصی، توسعه محصولات مرتبط با عملیات فلزکاری و ماشین‌کاری می‌تواند یکی از زمینه‌های توسعه فعالیت شرکت باشد. این گروه محصولات، برخلاف روانکارهای عمومی، بر اساس شرایط فنی فرآیندهای تولید فلزات، نوع قطعه، روش شکل‌دهی یا ماشین‌کاری و الزامات عملکردی مشتریان انتخاب و تولید می‌شوند.

در چارچوب طرح حاضر، تمرکز بر تأمین سرمایه در گردش لازم برای تولید سه گروه محصول اصلی است:

۱. روغن تخصصی شستشو و کشش ورق.

۲. روغن اکسپندر.

۳. روغن خنک‌کننده عملیات ماشین‌کاری.

تولید این محصولات مستلزم برنامه‌ریزی یکپارچه در زمینه تأمین مواد اولیه، کنترل فرمولاسیون، مدیریت موجودی، کنترل کیفیت، بسته‌بندی و توزیع است. همچنین، همکاری فنی با مشتریان صنعتی برای شناخت شرایط واقعی مصرف و بررسی عملکرد محصول در تجهیزات هدف می‌تواند در توسعه پایدار بازار این محصولات مؤثر باشد.

۵-۲- معرفی صنعت و جایگاه روانکارهای ماشین‌کاری

صنعت تولید روانکارهای صنعتی یکی از بخش‌های پشتیبان صنایع تولیدی محسوب می‌شود که محصولات آن در بهبود عملکرد تجهیزات، افزایش بهره‌وری فرآیندهای تولید، کاهش استهلاک ابزار و ماشین‌آلات و ارتقای کیفیت محصولات نهایی نقش مؤثری ایفا می‌کنند. در این میان، روانکارهای ماشین‌کاری و سیالات تخصصی فلزکاری از اهمیت ویژه‌ای برخوردارند؛ زیرا عملکرد آن‌ها بر شرایط انجام عملیات تولید، کیفیت سطح قطعات، میزان سایش ابزار و هزینه‌های عملیاتی واحدهای صنعتی تأثیر می‌گذارد.

روانکارهای ماشین‌کاری گروهی از محصولات صنعتی هستند که در فرآیندهایی نظیر تراشکاری، فرزکاری، سوراخ‌کاری، سنگ‌زنی، برش فلزات و سایر عملیات براده‌برداری مورد استفاده قرار می‌گیرند. این محصولات با توجه به نوع فرآیند و

شرکت کارگزاری بانک سامان (سهامی خاص)	شرکت تولیدی و صنعتی فرا روانساز گستر آسیا (سهامی مسئولیت محدود)
سعید رضا آذرآور مدیرعامل و عضو هیئت مدیره	سید جلال دوست آستانه نایب رئیس هیئت مدیره	سید رضا یزدی رئیس هیئت‌مدیره

این گزارش توسط کارگزاری بانک سامان تهیه و تدوین نشده است.

شرایط عملیاتی، وظایفی مانند کاهش اصطکاک بین ابزار و قطعه، کنترل حرارت ایجادشده، تسهیل خروج براده، حفاظت از سطوح فلزی در برابر خوردگی و کمک به بهبود کیفیت سطح نهایی را بر عهده دارند. انتخاب روانکار متناسب با شرایط مصرف می‌تواند موجب افزایش عمر مفید ابزار، کاهش توقفات ناشی از تعویض ابزار و بهبود کیفیت و دقت ابعادی قطعات تولیدی شود.

محصولات این صنعت از نظر ترکیب و نحوه استفاده تنوع قابل توجهی دارند. برخی از روانکارها به‌صورت روغن خالص مصرف می‌شوند و برخی دیگر، به‌ویژه سیالات خنک‌کننده ماشین‌کاری، قابلیت اختلاط با آب دارند و در قالب فرمولاسیون‌های امولسیونی، نیمه‌سنتتیک یا سنتتیک تولید می‌شوند. انتخاب نوع محصول به عواملی مانند جنس فلز، نوع عملیات، سرعت برش، شرایط حرارتی، نوع ابزار، کیفیت آب مصرفی و الزامات فنی مشتری بستگی دارد. ازاین‌رو، تولید روانکارهای تخصصی ماشین‌کاری علاوه بر ظرفیت تولید، به دانش فنی مناسب در زمینه فرمولاسیون، شناخت شرایط مصرف و کنترل کیفیت نیازمند است.

در کنار روانکارهای مورد استفاده در عملیات براده‌برداری، محصولات تخصصی مرتبط با شستشوی قطعات، کشش ورق و شکل‌دهی فلزات نیز در زنجیره تأمین مواد مصرفی صنایع فلزی قرار می‌گیرند. این محصولات با هدف کاهش اصطکاک، حفاظت از سطح قطعه و بهبود عملکرد فرآیندهای تولید مورد استفاده قرار می‌گیرند. اگرچه کاربردهای آن‌ها با روانکارهای ماشین‌کاری تفاوت‌هایی دارد، بازار مصرف برخی از این محصولات با صنایع فلزی، قطعه‌سازی و ماشین‌سازی هم‌پوشانی دارد. بنابراین، در این گزارش تمرکز اصلی بر صنعت روانکارهای ماشین‌کاری است و محصولات تخصصی مرتبط با شستشو، کشش ورق و شکل‌دهی فلزات نیز با توجه به سبد محصولات شرکت مورد بررسی قرار می‌گیرند.

از منظر اقتصادی، روانکارهای ماشین‌کاری در بسیاری از واحدهای صنعتی جزو مواد مصرفی مرتبط با استمرار تولید به شمار می‌روند. واحدهای فعال در زمینه تولید قطعات فلزی، ماشین‌آلات، تجهیزات صنعتی و قطعات خودرو برای حفظ کیفیت تولید و جلوگیری از اختلال در عملیات خود به تأمین مستمر مواد مصرفی متناسب با فرآیندهای تولید نیاز دارند. این موضوع می‌تواند زمینه ایجاد تقاضای تکرارشونده برای تولیدکنندگان روانکارهای تخصصی را فراهم کند.

بر این اساس، صنعت تولید روانکارهای ماشین‌کاری را می‌توان صنعتی وابسته به سطح فعالیت صنایع تولیدی دانست که مزیت رقابتی در آن، علاوه بر توان تولید، به کیفیت محصول، تناسب فرمولاسیون با کاربرد، قیمت تمام‌شده، استمرار تأمین و توانایی پاسخ‌گویی فنی به مشتریان وابسته است.

شرکت کارگزاری بانک سامان (سهامی خاص)	شرکت تولیدی و صنعتی فرا روانساز گستر آسیا (بامسئولیت محدود)
حمیدرضا [illegible]	عبدالرضا یزدی
مدیرعامل و عضو هیئت مدیره	رئیس هیئت‌مدیره

این گزارش توسط کارگزاری بانک سامان تهیه و تدوین نشده است.

۵-۳- وضعیت بازار و عوامل مؤثر بر عرضه و تقاضا

بازار روانکارهای ماشین‌کاری از فعالیت صنایع مختلفی نظیر خودروسازی و قطعه‌سازی، صنایع فلزی، تولید ماشین‌آلات، ابزارسازی، ساخت تجهیزات صنعتی و کارگاه‌های ماشین‌کاری تأثیر می‌پذیرد. این صنایع برای تولید قطعات با کیفیت مناسب و حفظ عملکرد تجهیزات خود به محصولات تخصصی متناسب با شرایط عملیاتی نیاز دارند. ازاین‌رو، سطح فعالیت صنایع مصرف‌کننده، میزان بهره‌برداری از ظرفیت‌های تولیدی و روند تولید قطعات فلزی از عوامل مؤثر بر تقاضا در این بازار محسوب می‌شوند.

تقاضا برای روانکارهای ماشین‌کاری را می‌توان به دو بخش اصلی تقسیم کرد. بخش نخست، تقاضای ناشی از مصرف جاری خطوط تولید فعال است که برای استمرار عملیات ماشین‌کاری به تأمین دوره‌ای روانکار نیاز دارند. بخش دوم، تقاضای مرتبط با توسعه ظرفیت تولید، راه‌اندازی تجهیزات جدید، افزایش تولید قطعات و تغییر فناوری‌های تولید است. در شرایط افزایش فعالیت صنایع مصرف‌کننده، نیاز به مواد مصرفی فرآیندهای ماشین‌کاری نیز می‌تواند افزایش یابد؛ هرچند میزان این تغییر به نوع صنعت، فناوری تولید و مقدار مصرف روانکار در هر واحد محصول بستگی دارد.

یکی از ویژگی‌های مهم بازار این محصولات، تفاوت در مشخصات فنی موردنیاز مشتریان است. برای مثال، روانکار مورد استفاده در تراشکاری یک قطعه فولادی ممکن است از نظر گرانروی، قابلیت خنک‌کنندگی و ویژگی‌های ضدسایش با محصول موردنیاز برای ماشین‌کاری آلومینیوم یا سایر فلزات متفاوت باشد. همچنین، در برخی فرآیندها کنترل کف، پایداری امولسیون، حفاظت در برابر خوردگی و سازگاری با تجهیزات اهمیت بیشتری پیدا می‌کند. بنابراین، تولیدکنندگان برای حضور مؤثر در این بازار باید نیازهای مشتریان را شناسایی کرده و محصولات خود را متناسب با کاربرد و مشخصات فنی موردنیاز عرضه کنند.

خرید روانکارهای تخصصی در بسیاری از واحدهای صنعتی با ملاحظات فنی همراه است. مشتریان صنعتی معمولاً علاوه بر قیمت، به کیفیت پایدار، عملکرد محصول در شرایط واقعی، طول عمر سیال، میزان مصرف، سازگاری با تجهیزات و آثار آن بر کیفیت قطعه توجه می‌کنند. در نتیجه، ورود به بازار مشتریان جدید ممکن است مستلزم ارائه نمونه، انجام آزمون‌های فنی و تأیید محصول در خط تولید باشد. این فرآیند می‌تواند زمان ورود به بازار را افزایش دهد؛ اما در صورت تأیید عملکرد محصول و رضایت مشتری، امکان شکل‌گیری روابط تجاری بلندمدت و سفارش‌های تکرارشونده وجود خواهد داشت.

در بخش عرضه، تولیدکنندگان داخلی از مزیت‌هایی مانند شناخت شرایط بازار کشور، امکان ارتباط مستقیم با مشتریان و دسترسی به بخشی از مواد اولیه و ظرفیت‌های تولید و توزیع داخلی برخوردارند. در مقابل، برخی محصولات وارداتی به دلیل سابقه مصرف، تنوع فنی یا ویژگی‌های تخصصی می‌توانند رقیب محصولات داخلی باشند. بنابراین، رقابت در

شرکت کارگزاری بانک سامان (سهامی خاص)		شرکت تولیدی و صنعتی فرا روانساز گستر آسیا (بامسئولیت محدود)
حمیدرضا مهرآور مدیرعامل و عضو هیئت مدیره	حمید جلال دوست آستانه نایب رئیس هیئت مدیره	عبدالرضا یزدی رئیس هیئت مدیره

این گزارش توسط کارگزاری بانک سامان تهیه و تدوین نشده است.

شرکت تولیدی صنعتی فرا روانساز گستر آسیا مسئولیت محدود شماره ثبت ۲۴۶۹۳

شرکت کارگزاری بانک سامان (سهامی خاص)

این بازار صرفاً بر مبنای قیمت تعیین نمی‌شود و عواملی نظیر کیفیت، پایداری عملکرد، خدمات فنی و قابلیت تأمین مستمر نیز در تصمیم خرید مشتریان نقش دارند.

بازار روانکارهای صنعتی ایران نیز تحت تأثیر سطح فعالیت صنایع مصرف‌کننده و شرایط اقتصادی کشور قرار دارد. با توجه به کاربرد این محصولات در فرآیندهای تولیدی، فعالیت صنایع فلزی، قطعه‌سازی و ماشین‌سازی از عوامل مؤثر بر تقاضای بازار هدف محسوب می‌شود. بااین‌حال، آمار کلی بازار روانکارهای صنعتی را نمی‌توان مستقیماً به بازار اختصاصی روانکارهای ماشین‌کاری تعمیم داد. تعیین اندازه دقیق بازار هدف شرکت مستلزم بررسی میزان مصرف صنایع مرتبط، حجم واردات محصولات تخصصی، ظرفیت تولید داخلی و اطلاعات فروش تولیدکنندگان فعال در این بخش است.

در مجموع، وجود صنایع مصرف‌کننده متنوع و نیاز مستمر خطوط تولید به مواد مصرفی، زمینه فعالیت در بازار روانکارهای ماشین‌کاری را فراهم می‌کند. بااین‌حال، میزان تقاضای قابل دستیابی برای هر تولیدکننده به توان رقابتی محصول، قیمت فروش، شبکه توزیع، سابقه عملکرد و امکان تأمین به‌موقع سفارش‌ها وابسته خواهد بود.

۵-٤- بررسی مواد اولیه و عوامل مؤثر بر هزینه تولید

ساختار هزینه در صنعت تولید روانکارهای ماشین‌کاری به نوع محصول، فرمولاسیون، کیفیت مواد اولیه، حجم تولید و شرایط تأمین وابسته است. روغن‌های پایه، افزودنی‌های عملکردی و ترکیبات شیمیایی تخصصی از مهم‌ترین نهاده‌های مورد استفاده در تولید این محصولات محسوب می‌شوند. علاوه بر این مواد، اقلام بسته‌بندی، هزینه‌های کنترل کیفیت، انرژی، نیروی انسانی، حمل‌ونقل و نگهداری موجودی نیز بر بهای تمام‌شده محصول اثرگذار هستند.

روغن‌های پایه در فرمولاسیون محصولات روغنی، بخش اصلی ترکیب را تشکیل می‌دهند و انتخاب نوع و گرانروی آن‌ها باید متناسب با کاربرد نهایی انجام شود. در کنار روغن‌های پایه، افزودنی‌های بهبوددهنده روانکاری، مواد ضدسایش، ترکیبات فشارپذیر، بازدارنده‌های خوردگی و آنتی‌اکسیدانت‌ها، متناسب با مشخصات موردنیاز محصول مورد استفاده قرار می‌گیرند. همچنین، در تولید سیالات ماشین‌کاری قابل اختلاط با آب، ممکن است استفاده از امولسیفایرها، عوامل کنترل کف و ترکیبات مؤثر بر پایداری فرمولاسیون ضرورت داشته باشد. نوع و میزان مصرف این مواد با توجه به فرمولاسیون و ویژگی‌های محصول نهایی متفاوت است.

کیفیت و یکنواختی مواد اولیه از عوامل مهم در حفظ عملکرد محصول نهایی است. تغییر در مشخصات روغن پایه یا افزودنی‌ها ممکن است ویژگی‌هایی نظیر گرانروی، پایداری، خاصیت روانکاری و عملکرد ضدخوردگی محصول را تحت تأثیر قرار دهد. ازاین‌رو، خرید مواد اولیه باید بر اساس مشخصات فنی مصوب و از منابع تأمین قابل اتکا انجام شود.

شرکت کارگزاری بانک سامان (سهامی خاص)	شرکت تولیدی و صنعتی فرا روانساز گستر آسیا (سهامی مسئولیت محدود)
مدیرعامل و عضو هیئت مدیره	نایب رئیس هیئت مدیره
	رئیس هیئت مدیره

این گزارش توسط کارگزاری بانک سامان تهیه و تدوین شده است.

همچنین، برخورداری از سیستم کنترل کیفیت مناسب برای بررسی مواد ورودی و محصول نهایی، در حفظ کیفیت و اعتبار تجاری تولیدکننده اهمیت دارد.

یکی از ریسک‌های مهم این صنعت، نوسانات قیمت مواد اولیه و وابستگی بخشی از ترکیبات تخصصی به واردات است. تغییر نرخ ارز می‌تواند هزینه ریالی تأمین مواد اولیه وارداتی را افزایش دهد. همچنین، محدودیت‌های تجاری، مشکلات نقل‌وانتقال مالی، تغییر شرایط فروش تأمین‌کنندگان خارجی و افزایش هزینه حمل‌ونقل می‌تواند زمان و هزینه تأمین را تحت تأثیر قرار دهد. در چنین شرایطی، تولیدکنندگانی که از منابع مالی کافی و برنامه خرید منظم برخوردارند، امکان مدیریت بهتر موجودی و کاهش وابستگی به خریدهای فوری را خواهند داشت.

از سوی دیگر، انتقال افزایش هزینه‌های تولید به قیمت فروش همواره امکان‌پذیر نیست. در بازارهای رقابتی، افزایش قیمت محصولات ممکن است موجب کاهش توان رقابت یا از دست رفتن بخشی از مشتریان شود. در نتیجه، مدیریت بهای تمام‌شده، کاهش ضایعات، بهبود بهره‌وری تولید و برنامه‌ریزی مناسب خرید مواد اولیه از اهمیت ویژه‌ای برخوردار است.

هزینه بسته‌بندی و توزیع نیز با توجه به نوع محصول، حجم سفارش و شیوه تحویل می‌تواند بر هزینه عملیاتی تولیدکنندگان اثرگذار باشد. تأمین به‌موقع ظروف، گالن‌ها، بشکه‌ها و سایر اقلام بسته‌بندی برای تکمیل محصول و تحویل سفارش‌ها ضروری است. کمبود این اقلام، حتی در صورت وجود مواد اولیه اصلی، ممکن است موجب تأخیر در عرضه محصول به مشتری شود.

در مجموع، مدیریت هزینه در این صنعت مستلزم هماهنگی میان خرید مواد اولیه، برنامه تولید، کنترل کیفیت، بسته‌بندی و فروش است. دسترسی به منابع مالی متناسب با چرخه عملیاتی می‌تواند در بهبود برنامه‌ریزی خرید، حفظ موجودی مناسب و کاهش آثار ناشی از نوسانات بازار مواد اولیه مؤثر باشد.

۵-۵- تحلیل رقابت، فرصت‌ها و تهدیدهای صنعت

بازار روانکارهای ماشین‌کاری از حضور تولیدکنندگان روانکارهای صنعتی، شرکت‌های تخصصی تولید سیالات فلزکاری و عرضه‌کنندگان محصولات وارداتی تأثیر می‌پذیرد. شدت رقابت در هر بخش از بازار به نوع محصول، مشخصات فنی، قیمت، سابقه مصرف صنعتی و توانایی تأمین سفارش‌های مشتریان بستگی دارد.

در بازار داخلی، شرکت‌هایی نظیر نفت بهران، نفت پارس، نفت سپاهان و ایرانول از بازیگران صنعت روانکار کشور محسوب می‌شوند و محصولات صنعتی آن‌ها می‌تواند در برخی گروه‌های محصول با سایر تولیدکنندگان رقابت داشته باشد. بااین‌حال، نمی‌توان صرفاً بر اساس فعالیت این شرکت‌ها در صنعت روانکار، آن‌ها را رقیب مستقیم تمام محصولات

شرکت تولیدی صنعتی فرا روانساز گستر آسیا مسئولیت محدود شماره ثبت ۶۹۳۰

شرکت کارگزاری بانک سامان (سهامی خاص)		شرکت تولیدی و صنعتی فرا روانساز گستر آسیا (بامسئولیت محدود)
حمیدرضا مهرآور	حمید جلال دوست آستانه	عبدالرضا یزدی
مدیرعامل و عضو هیئت مدیره	نایب رئیس هیئت مدیره	رئیس هیئت‌مدیره

این گزارش توسط کارگزاری بانک سامان تهیه و تدوین نشده است.

شرکت کارگزاری بانک سامان (سهامی خاص)

موردنظر شرکت تلقی کرد. شناسایی رقبای مستقیم مستلزم بررسی کاتالوگ‌های به‌روز، مشخصات فنی، کاربرد محصولات و بازارهای هدف هر تولیدکننده است. در کنار شرکت‌های بزرگ، تولیدکنندگان تخصصی کوچک‌تر نیز ممکن است در حوزه سیالات ماشین‌کاری و روانکارهای فلزکاری فعالیت داشته باشند.

در بازار بین‌المللی نیز شرکت‌هایی مانند FUCHS در زمینه تولید روانکارهای صنعتی و محصولات تخصصی فلزکاری فعالیت می‌کنند. محصولات این شرکت‌ها، متناسب با گروه کاربردی مربوط، می‌توانند مبنایی برای مقایسه مشخصات فنی و عملکرد محصولات داخلی باشند. بااین‌حال، ارزیابی میزان رقابت‌پذیری هر محصول مستلزم مقایسه مشخصات فنی، قیمت، شرایط تأمین و عملکرد آن در کاربرد موردنظر است. ازاین‌رو، تولیدکنندگان داخلی برای توسعه بازار خود باید علاوه بر قیمت رقابتی، بر کیفیت محصول، ثبات مشخصات فنی و ارائه خدمات مناسب به مشتریان تمرکز کنند.

یکی از فرصت‌های این صنعت، امکان توسعه تولید داخلی و جایگزینی بخشی از محصولات وارداتی در مواردی است که تولیدکننده داخلی بتواند کیفیت و عملکرد مورد انتظار مشتری را تأمین کند. این موضوع می‌تواند به کاهش زمان تأمین، تسهیل ارتباط فنی با مصرف‌کننده و افزایش انعطاف‌پذیری در تحویل سفارش‌ها کمک کند. تحقق این فرصت مستلزم تأیید عملکرد محصول، قیمت رقابتی و برخورداری از ظرفیت کافی برای تأمین مستمر خواهد بود.

تنوع صنایع مصرف‌کننده نیز از دیگر فرصت‌های این صنعت محسوب می‌شود. تولیدکنندگان روانکارهای ماشین‌کاری می‌توانند متناسب با مشخصات محصولات خود، بازارهایی مانند قطعه‌سازی خودرو، صنایع فلزی، تولید تجهیزات صنعتی، ماشین‌سازی و ابزارسازی را هدف قرار دهند. در مورد محصولات مرتبط با شستشو، کشش ورق و شکل‌دهی فلزات نیز بازار هدف باید بر اساس کاربرد واقعی محصول و نیاز صنایع مصرف‌کننده تعیین شود. این تنوع می‌تواند امکان گسترش بازار فروش و کاهش وابستگی به گروه محدودی از مشتریان را فراهم کند.

مصرف دوره‌ای روانکارها در خطوط فعال تولیدی نیز می‌تواند زمینه انعقاد قراردادهای تأمین مستمر را ایجاد کند. در صورت تأیید فنی محصول و رضایت مشتری، سفارش‌های تکرارشونده به تولیدکننده کمک می‌کند تا برنامه تولید و خرید مواد اولیه را با دقت بیشتری تنظیم کند. ایجاد ارتباط فنی با مشتریان و بررسی عملکرد محصول در شرایط واقعی نیز می‌تواند به افزایش اعتماد و تقویت موقعیت رقابتی شرکت کمک کند.

در مقابل، نوسانات نرخ ارز، تغییر قیمت روغن‌های پایه و افزودنی‌ها، محدودیت‌های وارداتی و اختلال در زنجیره تأمین از مهم‌ترین ریسک‌های این صنعت هستند. رقابت با شرکت‌های باسابقه، حساسیت فنی مشتریان، ضرورت انجام آزمون‌های عملکردی و احتمال تأخیر در وصول مطالبات نیز می‌توانند بر میزان فروش و نقدینگی تولیدکنندگان اثرگذار

شرکت کارگزاری بانک سامان (سهامی خاص)	شرکت تولیدی و صنعتی فرا روانساز گستر آسیا (بامسئولیت محدود)
حمیدرضا مهرآور مدیرعامل و عضو هیئت مدیره	حمید جلال دوست استانه نایب رئیس هیئت مدیره
	عبدالرضا یزدی رئیس هیئت‌مدیره

این گزارش توسط کارگزاری بانک سامان تهیه و تدوین نشده است.

باشند. علاوه بر این، در صورت افزایش هزینه مواد اولیه و تأخیر در تعدیل قیمت فروش، حاشیه سود تولیدکننده ممکن است تحت فشار قرار گیرد.

از منظر مدیریت ریسک، برخورداری از چند منبع تأمین معتبر، تنظیم برنامه خرید براساس میزان مصرف، کنترل موجودی مواد اولیه و هماهنگی شرایط فروش با وضعیت نقدینگی می‌تواند بخشی از آثار این تهدیدها را کاهش دهد. همچنین، تمرکز بر محصولاتی که تقاضای قابل اتکایی دارند و قابلیت تولید آن‌ها با تجهیزات موجود تأیید شده است، می‌تواند به استفاده مؤثرتر از منابع مالی کمک کند.

۵-۶- چشم‌انداز صنعت و جمع‌بندی نهایی

چشم‌انداز صنعت تولید روانکارهای ماشین‌کاری در ایران به وضعیت فعالیت صنایع مصرف‌کننده، روند تولید قطعات فلزی، شرایط خودروسازی و قطعه‌سازی، سرمایه‌گذاری در تجهیزات صنعتی و توان تولیدکنندگان داخلی در عرضه محصولات تخصصی وابسته است. با توجه به نقش این محصولات در استمرار عملیات تولید، مصرف جاری صنایع فعال می‌تواند زمینه‌ای برای فعالیت تولیدکنندگان این حوزه فراهم کند. بااین‌حال، ارزیابی میزان رشد بازار و ظرفیت فروش هر محصول باید براساس اطلاعات واقعی مصرف، سفارش‌های مشتریان و شرایط رقابتی انجام شود.

در این صنعت، توسعه پایدار بازار مستلزم هماهنگی میان دانش فنی، کیفیت تولید، تأمین مواد اولیه، قیمت‌گذاری و خدمات فنی به مشتریان است. تولیدکنندگانی که بتوانند محصولات خود را با مشخصات فنی موردنیاز مشتریان تطبیق دهند و ضمن حفظ کیفیت، تأمین مستمر و قیمت رقابتی را فراهم کنند، از امکان بیشتری برای ایجاد روابط تجاری پایدار برخوردار خواهند بود. در مقابل، نوسانات هزینه مواد اولیه، محدودیت‌های تأمین و دشواری ورود به بازار مشتریان صنعتی از جمله عواملی هستند که باید در برنامه‌ریزی عملیاتی و مالی مورد توجه قرار گیرند.

محصولات موردنظر شرکت شامل روغن تخصصی شستشو و کشش ورق، روغن اکسپندر و روغن خنک‌کننده عملیات ماشین‌کاری است. این محصولات با توجه به کاربردهای تعریف‌شده، می‌توانند بخشی از نیازهای صنایع فلزی، قطعه‌سازی و واحدهای دارای تجهیزات شکل‌دهی و ماشین‌کاری را پوشش دهند. تعیین دامنه دقیق بازار هدف هر محصول نیز باید بر اساس مشخصات فنی، کاربرد و نیاز مصرف‌کنندگان آن انجام شود.

از منظر عملیاتی، تولید این محصولات به دسترسی مستمر به روغن‌های پایه، افزودنی‌های عملکردی و سایر مواد اولیه تخصصی وابسته است. کمبود سرمایه در گردش می‌تواند موجب تأخیر در خرید مواد اولیه، کاهش موجودی عملیاتی و محدودشدن توان شرکت برای پاسخ‌گویی به سفارش‌های مشتریان شود. همچنین، فاصله زمانی میان خرید مواد اولیه، تولید، فروش و وصول مطالبات، ضرورت تأمین منابع مالی متناسب با چرخه فعالیت شرکت را افزایش می‌دهد.

شرکت کارگزاری بانک سامان (سهامی خاص)	شرکت تولیدی صنعتی فرا روانساز گستر آسیا (بامسئولیت محدود)
حمیدرضا کهرآور	عبدالرضا یزدی
سمت: عضو هیئت مدیره	سمت: رئیس هیئت‌مدیره

در مجموع، صنعت تولید روانکارهای ماشین‌کاری و محصولات تخصصی مرتبط با فلزکاری از ظرفیت فعالیت در زنجیره تأمین صنایع تولیدی برخوردار است؛ اما بهره‌برداری از این ظرفیت مستلزم مدیریت مناسب ریسک‌های تأمین، کنترل هزینه‌ها، حفظ کیفیت و توسعه روابط پایدار با مشتریان صنعتی خواهد بود. ازاین‌رو، اجرای طرح «تولید روانکارهای ماشین‌کاری» در صورت تأمین مالی متناسب و برنامه‌ریزی صحیح عملیاتی، می‌تواند زمینه استمرار فعالیت شرکت فرا روانساز گستر آسیا، افزایش توان پاسخ‌گویی به نیاز بازار و تقویت جایگاه رقابتی آن در حوزه روانکارهای صنعتی را فراهم کند.

٦- قراردادهای مهم شرکت

فرآیند فروش شرکت، حسب نوع و شرایط معاملات، از طریق انعقاد قرارداد و یا صدور فاکتور انجام می‌شود. شرکت در چارچوب همکاری‌های تجاری خود، با شرکت‌های ایران‌خودرو، سایپا پرس و اشتاد دارای قرارداد فروش بوده و بخشی از فروش‌های آن نیز به‌صورت فاکتوری انجام می‌پذیرد.

۷- بررسی ماده ۱۴۱

باتوجه‌به اطلاعات صورت‌های مالی تاریخی ارائه شده از سال‌های ۱۴۰۲ لغایت ۱۴۰۴ در جداول بخش‌های قبل، مشخص است که شرکت تولیدی صنعتی فرا روانساز گستر آسیا (مسئولیت محدود) در هیچ یک از سال‌های فعالیت خود مشمول ماده ۱۴۱ قانون تجارت نبوده است.

۸- ارتباط کارگزاری بانک سامان با طرح و متقاضی

مطابق با جداول بخش‌های ۲-۴ و ۲-۶ مشخص است شرکت تولیدی صنعتی فرا روانساز گستر آسیا (مسئولیت محدود) هیچ‌گونه ذی‌نفع، سهامدار یا اعضای هیئت‌مدیره مشترکی با کارگزاری بانک سامان (به‌عنوان عامل) ندارد.

۹- تشریح طرح تأمین مالی

۹-۱- هدف

شرکت در نظر دارد در راستای تأمین سرمایه در گردش جهت تولید روانکارهای عملیات ماشین کاری تأمین مالی جمعی نماید.

شرکت کارگزاری بانک سامان (سهامی خاص)	شرکت تولیدی صنعتی فرا روانساز گستر آسیا (بامسئولیت محدود)
رئیس هیئت‌مدیره مدیرعامل و عضو هیئت مدیره	عبدالرضا یزدی رئیس هیئت‌مدیره

این گزارش توسط کارگزاری بانک سامان تهیه و تدوین شده است.

۹-۲- تشریح شیوهٔ تأمین مالی

باتوجه‌به برنامهٔ ارائه شده که شرکت تولیدی صنعتی فرا روانساز گستر آسیا (مسئولیت محدود) در نظر دارد بخشی از مصارف برنامه‌ریزی‌شدهٔ خود را از طریق سکوی تأمین مالی جمعی پولسار (عامل)، تأمین نماید. کارگزاری بانک سامان (عامل) پس از اخذ مجوز از فرابورس ایران، نسبت به ایجاد فراخوان تأمین مالی جمعی به مبلغ ۵۰۰،۰۰۰ میلیون ریال می‌نماید که ۵۰،۰۰۰ میلیون ریال (معادل ۱۰ درصد از کل مبلغ تأمین مالی) توسط متقاضی و ۴۵۰،۰۰۰ میلیون ریال (معادل ۹۰ درصد از مبلغ تأمین مالی) توسط تأمین‌کنندگان تأمین می‌گردد. در صورت تأیید شرکت کارگزاری بانک سامان مبنی بر کفایت مبالغ جمع‌آوری شده در پایان فراخوان جمع‌آوری وجوه، تمام وجوه جمع‌آوری‌شده به‌حساب متقاضی واریز شده و به میزان مشارکت هر تأمین‌کننده، گواهی شراکت برای وی صادر می‌شود.

۹-۳- سرمایه‌گذاری موردنیاز و منابع تأمین آن

مبلغ کل سرمایه‌گذاری موردنیاز جهت اجرای برنامه یادشدهٔ فوق ۵۰۰،۰۰۰ میلیون ریال و منابع تأمین آن به شرح جدول ذیل است:

جدول ۱۱: منابع و مصارف طرح

شرح	مبلغ (میلیون ریال)
منابع حاصل از تأمین مالی جمعی	۴۵۰،۰۰۰
منابع داخلی شرکت	۵۰،۰۰۰
جمع منابع	۵۰۰،۰۰۰
سرمایه در گردش	**۵۰۰،۰۰۰**
جمع مصارف	۵۰۰،۰۰۰

شرکت کارگزاری بانک سامان (سهامی خاص)	شرکت تولیدی و صنعتی فرا روانساز گستر آسیا (بامسئولیت محدود)
حمیدرضا مهرآور	حمید جلال دوست آستانه
مدیر عامل و عضو هیئت مدیره	نایب رئیس هیئت مدیره
	عبدالرضا یزدی
	رئیس هیئت‌مدیره

این گزارش توسط کارگزاری بانک سامان تهیه و تدوین شده است

۹-٤- نحوه مشارکت تأمین‌کنندگان

براساس برنامهٔ طراحی‌شده پس از تکمیل موفق طرح تأمین مالی جمعی، متقاضی نسبت به تولید روانکارهای عملیات ماشین کاری اقدام خواهد کرد. متقاضی باتوجه‌به برآورد اولیه از طرح موظف است درآمد طرح به میزان حداقل ۹۹۰,۰۰۰ میلیون ریال را محقق سازد. سود حاصل از تحقق این میزان درآمد، ۱۹۸,۰۰۰ میلیون ریال پیش‌بینی می شود؛ که با نسبت ۹۵.۴۵٪ سهم تأمین‌کنندگان ۴.۵۵٪ سهم متقاضی تقسیم خواهد شد. در صورت افزایش سود برآورد شده بیش از ۱۹۸,۰۰۰ میلیون ریال، ما به تفاوت آن به نسبت ۹۹٪ سهم متقاضی و ۱٪ سهم تأمین‌کنندگان تقسیم خواهد شد.

نرخ سود علی‌الحساب ۴۲ درصد سالیانه می باشد که به‌صورت هر سه‌ماه یک بار به تأمین‌کنندگان پرداخت می‌گردد. سود قطعی طرح در پایان عمر اوراق گواهی شراکت (در پایان یک سال) به‌صورت قطعی محاسبه و پس از تایید حسابرس در صورت وجود مازاد، به تأمین‌کنندگان پرداخت خواهد شد.

۹-۵- وضعیت تضامین طرح

تعهد پوشش اصل مبالغ تأمین مالی شده توسط ضمانت‌نامه بانکی تعهد پرداخت خواهد بود.

۹-٦- پرداخت اصل سرمایه و سود تأمین‌کنندگان

باتوجه‌به تضمین اصل سرمایه تأمین‌کنندگان و برآورد سود پیش‌بینی شده طرح، مبالغ پرداختی به تأمین‌کنندگان به شرح جدول زیر است:

جدول ۱۲:مواعد پرداخت اصل سرمایه و سود تأمین کنندگان

تاریخ پرداخت	آورده تامین‌کنندگان	پرداخت سود علی‌الحساب	بازپرداخت اصل سرمایه	خالص جریان نقدی تامین کنندگان
همزمان با تامین وجه	(۴۵۰,۰۰۰)	-	-	(۴۵۰,۰۰۰)
سه ماه پس از تامین وجه	-	۴۷,۲۵۰	-	۴۷,۲۵۰
شش ماه پس از تامین وجه	-	۴۷,۲۵۰	-	۴۷,۲۵۰
نه ماه پس از تامین وجه	-	۴۷,۲۵۰	-	۴۷,۲۵۰
دوازده ماه پس از تامین وجه	-	۴۷,۲۵۰	۴۵۰,۰۰۰	۴۹۷,۲۵۰

شرکت کارگزاری بانک سامان (سهامی خاص)	شرکت تولیدی و صنعتی فراروانساز گستر آسیا (بامسئولیت محدود)
مدیرعامل و عضو هیئت مدیره	نایب رئیس هیئت مدیره
	رئیس هیئت‌مدیره

این گزارش توسط کارگزاری بانک سامان تهیه و تدوین شده است.

۹-۷- حسن سابقه متقاضی در سایر طرح‌ها

شرکت تولیدی صنعتی فراروانساز گستر آسیا (با مسئولیت محدود) از طریق سکوی پولسار یک طرح تأمین مالی در جریان به شرح جدول زیر دارد:

جدول ۱۳: حسن سابقه متقاضی در سایر طرح‌ها

نام طرح	مدت زمان پرداخت سود و بازپرداخت اصل	تاریخ واریز مبالغ جمع‌آوری شده	سود پیش‌بینی شده	مبالغ طرح (میلیون ریال)	آخرین وضعیت طرح
تامین سرمایه در گردش جهت واردات مواد اولیه تولید روانسازهای خودرویی	پرداخت سود در فواصل سه‌ماهه و اصل سرمایه یک‌سال پس از جمع‌اوری وجوه	۱۴۰۴/۰۹/۰۵	٪۴۰	۲۵۰,۰۰۰	در جریان

شرکت کارگزاری بانک سامان (سهامی خاص)	شرکت تولیدی و صنعتی فراروانساز گستر آسیا (بامسئولیت محدود)
حمیدرضا جراور مدیرعامل و عضو هیئت مدیره	عبدالرضا یزدی رئیس هیئت‌مدیره

این گزارش توسط کارگزاری بانک سامان تهیه و تدوین نشده است.

۹-۸- مشخصات گواهی شراکت

به‌منظور انجام برنامهٔ تشریح شده در بخش قبل، عامل نسبت به تأمین مالی جمعی با مشخصات زیر اقدام نموده و وجوه جمع‌آوری‌شده را به وکالت از دارندگان گواهی مشارکت، به شرکت تولیدی صنعتی فرا روانساز گستر آسیا (مسئولیت محدود) پرداخت خواهد نمود.

عنوان طرح: تأمین سرمایه در گردش جهت تولید روانکارهای عملیات ماشین کاری؛

محل اجرای طرح: اتوبان تهران - ساوه، شهرک صنعتی مامونیه، مجتمع تولیدی صنعتی فراروانساز گستر آسیا؛

مدت فراخوان جمع آوری وجوه: ۳۰ روز؛

دوره سرمایه گذاری: ۱۲ ماه؛

سرمایه مورد نیاز: ۵۰۰,۰۰۰ میلیون ریال؛

حداقل سرمایه قابل پذیرش برای موفقیت کمپین: ۵۰۰,۰۰۰ میلیون ریال؛

تعداد کل گواهی‌های شراکت قابل عرضه: ۵۰۰,۰۰۰,۰۰۰ گواهی شراکت؛

قیمت هر گواهی شراکت: ۱,۰۰۰ ریال؛

حداکثر تعداد گواهی شراکت قابل خریداری برای تامین کننده حقیقی: ۲۵,۰۰۰,۰۰۰ گواهی شراکت؛

حداکثر تعداد گواهی شراکت قابل خریداری برای تامین کننده حقوقی: ۴۵۰,۰۰۰,۰۰۰ گواهی شراکت؛

حداکثر مبلغ سرمایه‌گذاری برای تامین کننده حقیقی: ۲۵,۰۰۰ میلیون ریال؛

حداکثر مبلغ سرمایه‌گذاری برای تامین کننده حقوقی: ۴۵۰,۰۰۰ میلیون ریال؛

حداقل مبلغ سرمایه‌گذاری برای تامین کننده حقیقی: ۵ میلیون ریال؛

حداقل مبلغ سرمایه‌گذاری برای تامین کننده حقوقی: ۱۰ میلیون ریال؛

سود مشارکت دوره سرمایه‌گذاری: ۴۲ درصد سالانه؛

شیوه پرداخت اصل سرمایه: بازپرداخت اصل سرمایه یک‌سال پس از جمع‌آوری وجوه؛

شیوه پرداخت سود مشارکت: هر سه‌ماه یک‌بار پس از جمع‌آوری وجوه؛

تضامین: ضمانت نامه تعهد پرداخت بانکی؛

عامل: شرکت کارگزاری بانک سامان (سهامی خاص)؛

نهاد مالی: شرکت کارگزاری بانک سامان (سهامی خاص)؛

خرید گواهی مشارکت از سکوی تامین مالی پولسار مستلزم ثبت نام در سایت و احراز هویت می‌باشد.

شرکت کارگزاری بانک سامان (سهامی خاص)	شرکت تولیدی و صنعتی فرا روانساز گستر آسیا (سهامی مسئولیت محدود)
سیدرضا تهرآور	عبدالرضا یزدی
مدیرعامل و عضو هیئت مدیره	(رئیس هیئت‌مدیره)
حمید جلال دهریت استانه	
نایب رئیس هیئت مدیره	

این گزارش توسط کارگزاری بانک سامان تهیه و تدوین نشده است.

۱۰- پیش‌بینی مالی طرح

شرکت در نظر دارد در راستای تأمین منابع مالی موردنیاز جهت‌بخشی از سرمایه در گردش تولید روانکارهای عملیات ماشین کاری اقدام به تأمین مالی جمعی نماید. باتوجه‌به منابع تأمین شده و نیز منابع داخلی شرکت، پیش‌بینی درآمدها و مخارج طرح به شرح جدول زیر است:

جدول ۱۴:پیش‌بینی درآمد و سود طرح

شرح	مقدار(لیتر)	نرخ(ریال)	مبلغ (میلیون‌ریال)
درآمد فروش	۵۵,۰۰۰	۱۸,۰۰۰,۰۰۰	۹۹۰,۰۰۰
بهای تمام شده			
مواد مستقیم مصرفی			(۶۴۳,۵۰۰)
دستمزد مستقیم			(۶۹,۳۰۰)
سربار تولید			(۵۶,۴۳۰)
سایر هزینه ها			(۲۲,۷۷۰)
سود پیش‌بینی شده			۱۹۸,۰۰۰

مواد مستقیم مصرفی		
ردیف	شرح	مبلغ (میلیون ریال)
۱	روغن پایه معدنی	۳۸۶,۱۰۰
۲	مواد امولسیون‌کننده و پایدارکننده امولسیون	۹۶,۵۲۵
۳	افزودنی‌های ضدسایش و تحمل فشار بالا	۶۴,۳۵۰
۴	مواد ضدزنگ و بازدارنده خوردگی	۴۵,۰۴۵
۵	اسیدهای چرب و استرهای بهبوددهنده روانکاری	۳۲,۱۷۵
۶	مواد تنظیم‌کننده اسیدیته، ضدکف و نگهدارنده	۱۹,۳۰۵
مجموع		۶۴۳,۵۰۰

ریز درآمد فروش		
ردیف	شرح	مبلغ (میلیون ریال)
۱	روغن تخصصی شستشو و کشش ورق	۳۹۶,۰۰۰
۲	روغن اکسپندر	۲۹۰,۰۰۰
۳	روغن خنک‌کننده عملیات ماشین‌کاری	۳۰۴,۰۰۰
مجموع		۹۹۰,۰۰۰

شرکت کارگزاری بانک سامان (سهامی خاص)	شرکت تولیدی و صنعتی فرا روانساز گستر آسیا (بامسئولیت محدود)
مدیرعامل و عضو هیئت مدیره	مسئولین هیئت‌مدیره

این گزارش توسط کارگزاری بانک سامان تهیه و تدوین نشده است.

پیش‌بینی جریان‌های نقدی طرح به شرح زیر است:

جدول ۱۵:پیش‌بینی جریان‌های نقدی طرح (مبالغ به میلیون ریال)

منابع	سه ماهه اول	سه ماهه دوم	سه ماهه سوم	سه ماهه چهارم	کل سال
وصول درآمد فروش	۲۴۷,۵۰۰	۲۴۷,۵۰۰	۲۴۷,۵۰۰	۲۴۷,۵۰۰	۹۹۰,۰۰۰
تأمین مالی جمعی	۴۵۰,۰۰۰	۰	۰	۰	۴۵۰,۰۰۰
منابع داخلی	۵۰,۰۰۰	۰	۰	۰	۵۰,۰۰۰
مجموع منابع	**۷۴۷,۵۰۰**	**۲۴۷,۵۰۰**	**۲۴۷,۵۰۰**	**۲۴۷,۵۰۰**	**۱,۴۹۰,۰۰۰**
مواد مستقیم مصرفی	(۱۶۰,۸۷۵)	(۱۶۰,۸۷۵)	(۱۶۰,۸۷۵)	(۱۶۰,۸۷۵)	(۶۴۳,۵۰۰)
دستمزد مستقیم	(۱۷,۳۲۵)	(۱۷,۳۲۵)	(۱۷,۳۲۵)	(۱۷,۳۲۵)	(۶۹,۳۰۰)
سربار تولید	(۱۴,۱۰۸)	(۱۴,۱۰۸)	(۱۴,۱۰۸)	(۱۴,۱۰۸)	(۵۶,۴۳۰)
سایر هزینه ها	(۵,۶۹۳)	(۵,۶۹۳)	(۵,۶۹۳)	(۵,۶۹۳)	(۲۲,۷۷۰)
سود علی الحساب تأمین مالی	(۴۷,۲۵۰)	(۴۷,۲۵۰)	(۴۷,۲۵۰)	(۴۷,۲۵۰)	(۱۸۹,۰۰۰)
بازپرداخت اصل تأمین مالی	۰	۰	۰	(۴۵۰,۰۰۰)	(۴۵۰,۰۰۰)
مجموع مصارف	**(۲۴۵,۲۵۰)**	**(۲۴۵,۲۵۰)**	**(۲۴۵,۲۵۰)**	**(۶۹۵,۲۵۰)**	**(۱,۴۳۱,۰۰۰)**
مازاد (کسری نقدینگی)	۵۰۲,۲۵۰	۲,۲۵۰	۲,۲۵۰	(۴۴۷,۷۵۰)	۵۹,۰۰۰
نقد اول دوره	۰	۵۰۲,۲۵۰	۵۰۴,۵۰۰	۵۰۶,۷۵۰	۰
نقد پایان دوره	۵۰۲,۲۵۰	۵۰۴,۵۰۰	۵۰۶,۷۵۰	۵۹,۰۰۰	۵۹,۰۰۰

شرکت کارگزاری بانک سامان (سهامی خاص)	شرکت تولیدی و صنعتی فرا روانساز گستر آسیا (بامسئولیت محدود)
مدیرعامل و عضو هیئت مدیره	نایب رئیس هیئت مدیره
[illegible]	عبدالرضا یزدی

این گزارش توسط کارگزاری بانک سامان تهیه و تدوین نشده است.

۱۱- عوامل ریسک

انجام برنامه پیشنهادی، با ریسک‌های با اهمیتی همراه است. پیش از تصمیم‌گیری در خصوص اجرای این برنامه‌ها، لازم است عوامل ریسک زیر، مدنظر تأمین‌کنندگان قرار گیرد.

جدول۱۶:عوامل ریسک

عامل ریسک	توضیحات
ریسک نوسانات نرخ ارز و قیمت مواد اولیه	قیمت روغن‌های پایه، افزودنی‌های تخصصی و سایر مواد اولیه مورد استفاده در تولید روانکارهای ماشین‌کاری می‌تواند تحت تأثیر نوسانات نرخ ارز و تغییرات قیمت‌های بازار قرار گیرد. افزایش بهای این نهاده‌ها، به‌ویژه در شرایطی که امکان تعدیل متناسب قیمت فروش وجود نداشته باشد، می‌تواند موجب افزایش بهای تمام‌شده محصولات و کاهش حاشیه سود شرکت شود.
ریسک نوسانات قیمت و اختلال در تأمین مواد اولیه	تغییر شرایط عرضه، محدودیت دسترسی به برخی مواد اولیه تخصصی و تأخیر در تحویل سفارش‌ها می‌تواند برنامه‌ریزی تولید شرکت را با اختلال مواجه کند. بروز این شرایط ممکن است موجب افزایش هزینه تأمین، کاهش موجودی عملیاتی و تأخیر در تولید و تحویل سفارش‌های مشتریان شود.
ریسک‌های ناشی از سیاست‌های اقتصادی و مقررات	تغییر در سیاست‌های اقتصادی، مقررات مالیاتی، ضوابط تولید و استانداردهای مرتبط با محصولات شیمیایی و روانکارهای صنعتی می‌تواند بر هزینه‌های عملیاتی و شرایط فعالیت شرکت اثرگذار باشد. همچنین، تغییر در الزامات قانونی مرتبط با تولید، نگهداری مواد اولیه، بسته‌بندی و عرضه محصولات ممکن است مستلزم انجام اقدامات اصلاحی و تحمیل هزینه‌های اضافی به شرکت شود.
ریسک تورم و افزایش هزینه‌های عملیاتی	تورم عمومی کشور می‌تواند موجب افزایش هزینه‌های تولید، نیروی انسانی، بسته‌بندی، انرژی، حمل‌ونقل و نگهداری موجودی شود. افزایش هزینه‌های داخلی می‌تواند قیمت تمام‌شده محصولات را بالا ببرد و در صورت محدودبودن امکان تعدیل قیمت فروش، سودآوری شرکت را تحت فشار قرار دهد. همچنین، کاهش قدرت خرید برخی مشتریان صنعتی ممکن است بر میزان سفارش‌ها و تقاضای بازار اثرگذار باشد.
ریسک نوسانات تقاضا و تشدید رقابت در بازار	تقاضا برای روانکارهای ماشین‌کاری به سطح فعالیت صنایع مصرف‌کننده، به‌ویژه صنایع فلزی، قطعه‌سازی، ماشین‌سازی و تولید تجهیزات صنعتی وابسته است. کاهش فعالیت این صنایع، افزایش رقابت قیمتی یا ورود محصولات جایگزین می‌تواند بر حجم فروش و سهم بازار شرکت اثر منفی بگذارد. در چنین شرایطی، حفظ کیفیت محصول، قیمت‌گذاری رقابتی و توسعه روابط پایدار با مشتریان از عوامل مؤثر در کاهش این ریسک خواهد بود.

شرکت کارگزاری بانک سامان (سهامی خاص)	شرکت تولیدی و صنعتی فرا روانسار گستر آسیا (بامسئولیت محدود)
مدیرعامل و عضو هیئت مدیره	نایب رئیس هیئت مدیره

این گزارش توسط کارگزاری بانک سامان تهیه و تدوین شده است.

۱۲- پیوست‌ها

۱-۱۲- پروانه بهره‌برداری شرکت



شماره: ۹۸۵۵۶۲
تاریخ: ۱۴۰۲/۰۶/۱۹
شناسه‌کسب و کار: ۲۱۲۴۲۰۲۷۰۰۰۰
تاریخ بهره برداری: ۱۴۰۲/۰۶/۱۲

جمهوری اسلامی ایران

وزارت صنعت ، معدن و تجارت

پروانه بهره برداری

شرکت **تولیدی صنعتی فرا روانساز گستر آسیا (شرکت با مسئولیت محدود)** ثبت شده به شماره **۵۴۶۹۳۰** مورخ **۱۳۹۸/۰۶/۱۶** با شناسه ملی **۱۴۰۰۸۶۰۲۱۹۵** در اداره ثبت شرکت ها و مؤسسات غیرتجاری به نشانی: **استان مرکزی شهرستان زرندیه شهرک صنعتی مامونیه فاز ۲ ، خیابان آدینه قطعه شماره ۲-۱۲۱۹ -ل کدپستی ۳۹۴۱۸۹۶۷۱۹**

با توجه به راه اندازی و دستیابی آن واحد به انجام عملیات تولید انبوه. این پروانه جهت تولید محصولات زیر و به منظور استفاده از مزایای قانونی آن اعطاء می گردد.(برای سه شیفت)

محصولات اصلی	کد	ظرفیت محصول (سالیانه)	محصولات اصلی	کد	ظرفیت محصول (سالیانه)
۱. انواع روغن قالب (به جز روغن قالب فرآورده های غذایی)	۲۲۲۹۵۱۳۲۲۹	۱۰۰ تن	۱۱. روغن صنعتی محافظ (تصفیه اول)	۲۲۲۰۵۱۳۲۲۲	۱۰۰ تن
۲. ضد یخ	۲۲۲۹۰۲۳۵۳۲	۱،۶۰۰ تن	۱۲. روغن ماشین آلات صنعت نساجی (تصفیه اول)	۲۲۲۰۵۱۳۲۶۶	۱۰۰ تن
۳. آب رادیاتور	۲۲۲۹۰۲۳۵۳۲	۱۰۰ تن	۱۳. روغن عملیات نورد و شکل دهی فلزات (تصفیه اول)	۲۲۲۰۵۱۳۲۳۳	۹۰۰ تن
۴. روغن موتور (تصفیه اول)	۲۲۲۰۲۱۳۲۲۶	۲،۸۰۰ تن	۱۴. بسته بندی انواع روانکار (به جز اسپری)	۷۲۹۵۲۲۲۶	۲،۰۰۰ تن
۵. روغن دنده صنعتی (تصفیه اول)	۲۲۲۰۵۱۳۲۶۰	۳۰۰ تن	۱۵. انواع پاک کننده های صنعتی مایع	۲۲۲۲۲۲۳۵۶۲	۳۰۰ تن
۶. روغن کمک فنر (تصفیه اول)	۲۲۲۰۵۱۳۲۶۱	۱۰۰ تن	۱۶. روان کننده کانوایرهای صنعتی	۲۲۲۹۲۱۲۷۲۶	۱۰۰ تن
۷. روغن انتقال حرارت (تصفیه اول)	۲۲۲۰۵۱۳۲۶۲	۱۰۰ تن	۱۷. بسته بندی انواع روانکار به شکل اسپری	۷۲۹۵۲۱۳۲۵۶	۲۰۰ تن
۸. روغن کمپرسور (تصفیه اول)	۲۲۲۰۵۱۳۲۶۳	۱۰۰ تن	۱۸. روغن هیدرولیک صنعتی (تصفیه اول)	۲۲۲۰۵۱۳۲۳۲	۵۰۰ تن
۹. روغن صنعتی ماشینکاری و برشکاری (تصفیه اول)	۲۲۲۰۵۱۳۲۶۵	۹۰۰ تن	۱۹. روغن دنده خودرو (تصفیه اول)	۲۲۲۰۵۱۳۲۴۹	۵۰۰ تن
۱۰. روغن صنعتی عملیات حرارتی (تصفیه اول)	۲۲۲۰۵۱۳۲۶۴	۱۰۰ تن	۲۰. روغن توربین (تصفیه اول)	۲۲۲۰۵۱۳۲۲۲	۵۰۰ تن

این پروانه جایگزین پروانه بهره برداری شماره ۲۲۱۴۸ مورخ ۱۴۰۰/۰۵/۱۲ گردیده است. تولید انبوه و عرضه کالای مشمول استاندارد اجباری صرفاً پس از دریافت پروانه استاندارد از سازمان ملی استاندارد ایران امکان پذیر می باشد.

علی جوکی
مدیرکل صنعت، معدن و تجارت استان مرکزی

*این پروانه با توجه به توضیحات پشت صفحه دارای اعتبار است.

شرکت کارگزاری بانک سامان (سهامی خاص)	شرکت تولیدی صنعتی فرا روانساز گستر آسیا (بامسئولیت محدود)
حمیدرضا مهرآور	عبدالرضا یودی
مدیرعامل و عضو هیئت مدیره	رئیس هیئت مدیره

این گزارش توسط کارگزاری بانک سامان تهیه و تدوین شده است.

۲-۱۲- کارت بازرگانی



شرکت کارگزاری بانک سامان (سهامی خاص)	شرکت تولیدی و صنعتی فرا روانساز گستر آسیا (بامسئولیت محدود)
حمید رضا [illegible]پور	عبدالرضا یزدی
مدیرعامل و عضو هیئت مدیره	رئیس هیئت‌مدیره

این گزارش توسط کارگزاری بانک سامان تهیه و تدوین نشده است.

شرکت کارگزاری بانک سامان
(سهامی خاص)

۳-۱۲-گواهی‌نامه ثبت علامت

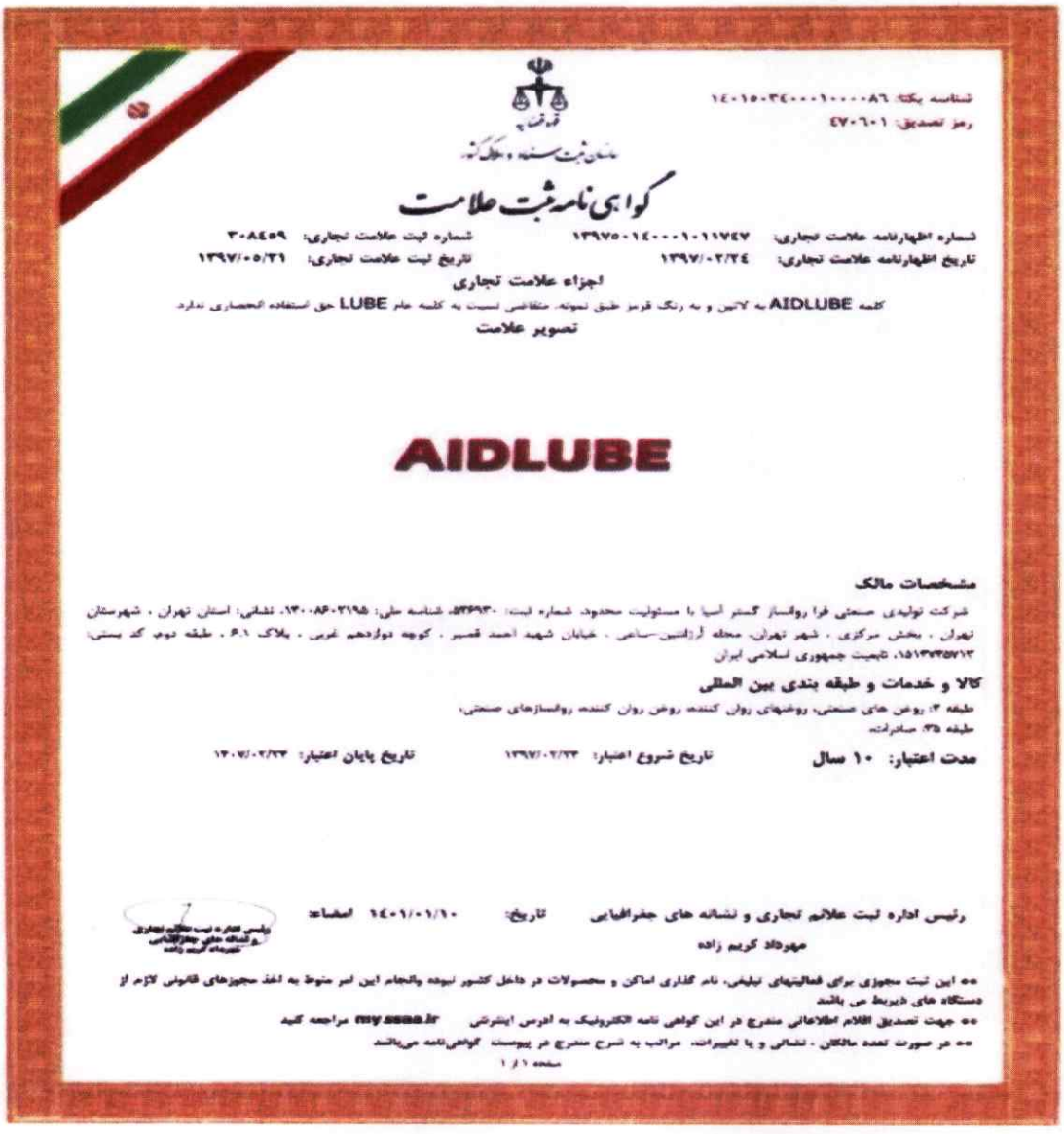

شناسه یکتا: ۱۴۰۱۵۰۳۴۰۰۰۱۰۰۰۰۸۶
رمز تصدیق: ۴۷۰۶۰۱

سازمان ثبت اسناد و املاک کشور

گواهی نامه ثبت علامت

شماره اظهارنامه علامت تجاری: ۱۳۹۷۵۰۱۴۰۰۰۱۰۱۱۷۴۷ شماره ثبت علامت تجاری: ۳۰۸۴۵۹
تاریخ اظهارنامه علامت تجاری: ۱۳۹۷/۰۲/۲۴ تاریخ ثبت علامت تجاری: ۱۳۹۷/۰۵/۲۱

اجزاء علامت تجاری

کلمه AIDLUBE به لاتین و به رنگ قرمز طبق نمونه. متقاضی نسبت به کلمه عام LUBE حق استفاده انحصاری ندارد.

تصویر علامت

AIDLUBE

مشخصات مالک

شرکت تولیدی صنعتی فرا روانساز گستر آسیا با مسئولیت محدود. شماره ثبت: ۵۳۶۹۳۰. شناسه ملی: ۱۴۰۰۸۶۰۲۱۹۵. نشانی: استان تهران ، شهرستان تهران ، بخش مرکزی ، شهر تهران، محله آرژانتین-سامی ، خیابان شهید احمد قصیر ، کوچه دوازدهم غربی ، پلاک ۶۰۱ ، طبقه دوم کد پستی: ۱۵۱۳۷۴۵۷۱۳، تابعیت جمهوری اسلامی ایران

کالا و خدمات و طبقه بندی بین المللی

طبقه ۴: روغن های صنعتی، روغنهای روان کننده روغن روان کننده روانسازهای صنعتی؛
طبقه ۳۵: سفارشات.

مدت اعتبار: ۱۰ سال تاریخ شروع اعتبار: ۱۳۹۷/۰۲/۲۳ تاریخ پایان اعتبار: ۱۴۰۷/۰۲/۲۲

رئیس اداره ثبت علائم تجاری و نشانه های جغرافیایی تاریخ: ۱۴۰۱/۰۱/۱۰ امضاء:
مهرداد کریم زاده

- این ثبت مجوزی برای فعالیتهای تبلیغی، نام گذاری اماکن و محصولات در داخل کشور نبوده بالتجام این امر منوط به اخذ مجوزهای قانونی لازم از دستگاه های ذیربط می باشد
- جهت تصدیق اقلام اطلاعاتی مندرج در این گواهی نامه الکترونیک به آدرس اینترنتی my.ssaa.ir مراجعه کنید
- در صورت تعدد مالکان - نشانی و یا تغییرات، مراتب به شرح مندرج در پیوست گواهی‌نامه می‌باشد

صفحه ۱ از ۱

شرکت کارگزاری بانک سامان (سهامی خاص)	شرکت تولیدی و صنعتی فرا روانساز گستر آسیا (بامسئولیت محدود)
حمیدرضا [illegible] مدیرعامل و عضو هیئت مدیره	محمد حلال دوست آستانه نایب رئیس هیئت مدیره	عبدالرضا یزدی رئیس هیئت‌مدیره

این گزارش توسط کارگزاری بانک سامان تهیه و تدوین نشده است.

۴-۱۲-گواهی عدم سوءپیشینه اعضای هیئت‌مدیره

قوه قضاییه

دادگستری کل استان تهران

واحد سجل قضایی دادسرای عمومی و انقلاب شهرستان تهران

واحد سجل قضایی

گواهی عدم سوء پیشینه کیفری



شماره: ۱۴۰۵۲۲۰۶۶۷۰۰۰۰۹۷
تاریخ صدور: ۱۴۰۵/۰۷/۲۱

بدین وسیله در اجرای ماده۱۳ آیین‌نامه سجل‌قضایی مصوب ۱۳۹۸ گواهی می‌شود که صاحب تصویر فوق اثرانگشتم:

نام: **عبدالرضا** نام خانوادگی: **یزدی** فرزند: **عبدالرحمن** متولد: **۱۳۵۷/۰۲/۱۲** شماره ملی: **۰۰۶۴۲۲۳۹۱۰**

فاقد سوء پیشینه کیفری است

دادیار واحد سجل قضایی دادسرای عمومی و انقلاب تهران - زهرا امینی

۱- با توجه ماده ۶۵۵ قانون آیین دادرسی کیفری نسخه الکترونیکی این گواهی کافی و معتبر بوده و نیاز به مهر ندارد

۲- این گواهی با بررسی سوابق موجود مطابق تبصره ۲ ماده ۱۰ آیین نامه مذکور و با توجه به ماده ۲۵ قانون مجازات اسلامی مصوب ۱۳۹۲ به صورت الکترونیکی صادر گردید و احراز اصالت آن دو ماه از تاریخ صدور با مراجعه به نشانی www.adliran.ir امکان‌پذیر است.

۳- مبلغ ۲۰۰،۰۰۰ ریال بابت هزینه ابطال تمبر و ریال بابت هزینه خدمات الکترونیک طی شماره ۱۴۰۵۲۰۲۶۰۴۰۸۳۴۲۷۷۵ دریافت گردید.

شرکت کارگزاری بانک سامان (سهامی خاص)	شرکت تولیدی و صنعتی فرا روانساز گستر آسیا (بامسئولیت محدود)
عبدالرضا چراور	عبدالرضا یزدی
مدیرعامل و عضو هیئت مدیره	رئیس هیئت‌مدیره

این گزارش توسط کارگزاری بانک سامان تهیه و تدوین نشده است.

قوه قضاییه

دادگستری کل استان تهران

واحد سجل قضایی دادسرای عمومی و انقلاب شهرستان تهران

واحد سجل قضایی

گواهی عدم سوء پیشینه کیفری



شماره: ۱۴۰۵۲۲۰۹۷۲۹۶۳۲۶۷
تاریخ صدور: ۱۴۰۵/۰۷/۲۰

بدین وسیله در اجرای ماده۱۳ آیین‌نامه سجل‌قضایی مصوب ۱۳۹۸ گواهی می‌شود که صاحب تصویر فوق اقرارنامه:

نام: **عبدالرحمن** نام خانوادگی: **ستگیریزدی** فرزند: **علی** متولد: **۱۳۱۷/۰۶/۱۵** شماره ملی: **۱۸۱۶۵۳۱۶۲**

فاقد سوء پیشینه کیفری است

معاون دادستان و رییس اداره سجل قضایی دادسرای عمومی و انقلاب شهرستان تهران - محسن کهندانی

۱- با توجه ماده ۶۵۵ قانون آیین دادرسی کیفری نسخه الکترونیکی این گواهی کافی و معتبر بوده و نیاز به مهر ندارد

۲- این گواهی با بررسی سوابق موجود مطابق تبصره ۲ ماده ۱۰ آیین نامه مذکور و با توجه به ماده ۲۵ قانون مجازات اسلامی مصوب ۱۳۹۲ به صورت الکترونیکی صادر گردید و احراز اصالت آن دو ماه از تاریخ صدور با مراجعه به نشانی www.adliran.ir امکان‌پذیر است.

۳- مبلغ ۲۰۰،۰۰۰ ریال بابت هزینه ابطال تمبر و ریال بابت هزینه خدمات الکترونیک طی شماره ۱۴۰۵۲۰۲۶۰۴۰۸۴۵۰۹۹۹ دریافت گردید.

شرکت کارگزاری بانک سامان (سهامی خاص)	شرکت تولیدی و صنعتی فرا روانساز گستر آسیا (بامسئولیت محدود)
حمیدرضا مهرآور	عبدالرضا یزدی
مدیرعامل و عضو هیئت مدیره	رئیس هیئت مدیره

این گزارش توسط کارگزاری بانک سامان تهیه و تدوین نشده است.

شرکت کارگزاری بانک سامان (سهامی خاص)

شرکت تولیدی و صنعتی فرا روانساز گستر آسیا مسئولیت محدود شماره ثبت ۴۲۶۹۳۰

قوه قضائیه

دادگستری کل استان تهران

واحد سجل قضایی دادسرای عمومی و انقلاب شهرستان تهران

واحد سجل قضایی

گواهی عدم سوء پیشینه کیفری



شماره: ۱۴۰۵۲۲۰۷۲۸۰۹۰۲۷۱
تاریخ صدور: ۱۴۰۵/۰۷/۲۰

بدین وسیله در اجرای ماده۱۳ آیین‌نامه سجل‌قضایی مصوب ۱۳۹۸ گواهی می‌شود که صاحب تصویر فوق اقدام:

نام: **مهدی** نام خانوادگی: **طالولی** فرزند: **علی** متولد: **۱۳۶۴/۰۲/۳۰** شماره ملی: **۰۰۷۵۶۶۳۲۲۲**

فاقد سوء پیشینه کیفری است

دادیار واحد سجل قضایی دادسرای عمومی و انقلاب
تهران - فرزانه مرتضوی

۱- با توجه ماده ۶۵۵ قانون آیین دادرسی کیفری نسخه الکترونیکی این گواهی کافی و معتبر بوده و نیاز به مهر ندارد

۲- این گواهی با بررسی سوابق موجود مطابق تبصره ۲ ماده ۱۰ آیین نامه مذکور و با توجه به ماده ۲۵ قانون مجازات اسلامی مصوب ۱۳۹۲ به صورت الکترونیکی صادر گردید و احراز اصالت آن دو ماه از تاریخ صدور با مراجعه به نشانی www.adliran.ir امکان‌پذیر است.

۳- مبلغ ۲۰۰،۰۰۰ ریال بابت هزینه ابطال تمبر و ریال بابت هزینه خدمات الکترونیک طی شماره ۱۴۰۵۲۰۲۶۰۴۰۷۲۵۷۸۷۰ دریافت گردید.

شرکت کارگزاری بانک سامان (سهامی خاص)	شرکت تولیدی و صنعتی فرآورده‌های گستر آسیا (بامسئولیت محدود)
حمیدرضا [illegible]	عبدالرضا یزدی
مدیرعامل و رئیس هیئت مدیره	رئیس هیئت‌مدیره

این گزارش توسط کارگزاری بانک سامان تهیه و تدوین شده است.

۱۲-۵-اعتبارسنجی شرکت و اعضای هیئت‌مدیره

بانک سامان
Saman Bank

گزارش اعتبارسنجی حقوقی

تاریخ: ۱۴۰۵/۰۷/۲۲

وضعیت اعتبارسنجی

شناسه ملی: ۱۴۰۰۸۶۰۲۱۹۵	امتیاز اعتباری: ۹۰۴	پیشنهاد تصمیم: قبول

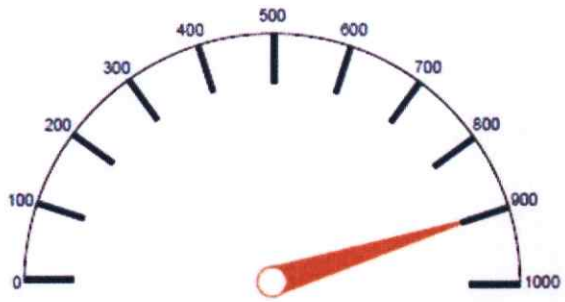

امتیاز اعتباری : ۹۰۴

شرکت کارگزاری بانک سامان (سهامی خاص)	شرکت تولیدی و صنعتی فرا روانساز گستر آسیا (بامسئولیت محدود)
حمیدرضا مهراور	عبدالرضا یزدی
مدیرعامل و عضو هیئت مدیره	رئیس هیئت‌مدیره

این گزارش توسط کارگزاری بانک سامان تهیه و تدوین نشده است.

شرکت تولیدی صنعتی فرا روانساز گستر آسیا مسئولیت محدود شماره ثبت ۴۴۶۹۳۰

شرکت کارگزاری بانک سامان (سهامی خاص)

بانک سامان Saman Bank

گزارش اعتبارسنجی

تاریخ: ۱۴۰۵/۰۷/۲۲

وضعیت اعتبارسنجی	
کدملی : ۰۰۶۴۳۳۴۹۱۰	نام شخص : عبدالرضا یزدی
پیشنهاد تصمیم : رد - ریسک اعتباری زیاد	امتیاز اعتباری : ۶۹۹

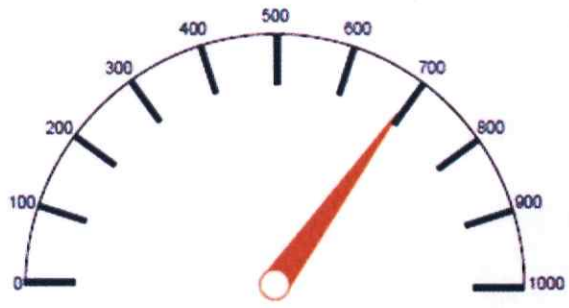

امتیاز اعتباری : ۶۹۹

شرکت کارگزاری بانک سامان (سهامی خاص)	شرکت تولیدی و صنعتی فرا روانساز گستر آسیا (بامسئولیت محدود)
محمیدرضا مهراور	عبدالرضا یزدی
مدیرعامل و عضو هیئت مدیره	رئیس هیئت‌مدیره

این گزارش توسط کارگزاری بانک سامان تهیه و تدوین نشده است.

شرکت کارگزاری بانک سامان (سهامی خاص)

بانک سامان
Saman Bank

گزارش اعتبارسنجی

تاریخ: ۱۴۰۵/۰۷/۲۲

وضعیت اعتبارسنجی	
کدملی : ۱۸۱۶۵۳۱۱۶۲	نام شخص : عبدالرحمن سنگیریزدی
پیشنهاد تصمیم : رد - ریسک اعتباری زیاد	امتیاز اعتباری : ۶۵۴

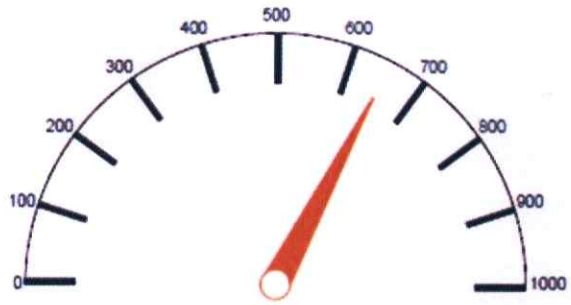

امتیاز اعتباری : ۶۵۴

شرکت کارگزاری بانک سامان (سهامی خاص)	شرکت تولیدی و صنعتی فرا روانساز گستر آسیا (بامسئولیت محدود)
حمیدرضا امیرآور	عبدالرضا یزدی
مدیرعامل و عضو هیئت مدیره	رئیس هیئت‌مدیره

این گزارش توسط کارگزاری بانک سامان تهیه و تدوین نشده است.

بانک سامان
Saman Bank

گزارش اعتبارسنجی

تاریخ: ۱۴۰۵/۰۶/۲۲

وضعیت اعتبارسنجی

کدملی: ۰۰۷۵۶۶۳۴۲۲ نام شخص: مهدي طاولي

پیشنهاد تصمیم: قبول- ریسک اعتباری کم امتیاز اعتباری: ۸۹۹

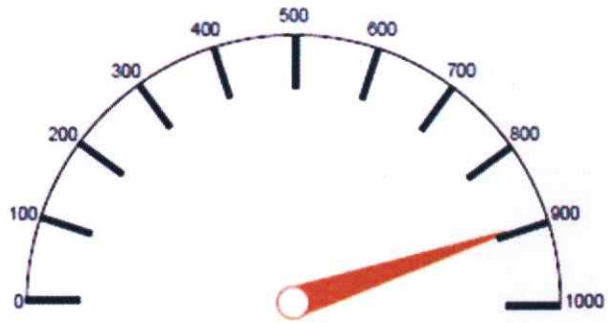

امتیاز اعتباری : ۸۹۹

شرکت کارگزاری بانک سامان (سهامی خاص)	شرکت تولیدی و صنعتی فراروانساز گستر آسیا (بامسئولیت محدود)
حمیدرضا مهرآور	عبدالرضا یزدی
مدیرعامل و رئیس هیئت مدیره	رئیس هیئت‌مدیره

این گزارش توسط کارگزاری بانک سامان تهیه و تدوین نشده است.