گزارش توجیهی تأمین مالی جمعی

طرح تامین سرمایه در گردش واردات ذرت دامی

(پیوست شماره یک قرارداد)

شرکت توسعه تجارت شمیلا

(سهامی‌خاص)

محل ثبت: تهران

شماره ثبت:۳۲۴۱۱۸

آدرس: تهران، محله جمالزاده، خیابان توحید، خیابان شهید غلامرضا طوسی(شباهنگ)، پلاک۱۶۰، طبقه ۴

کدپستی: ۱۴۱۹۷۱۴۶۷۵

تلفن: ۶۱۹۶۴-۰۲۱

فهرست مطالب

۱-مقدمه ۵

۲-معرفی شرکت ۶

۲-۱-تاریخچه شرکت ۶

۲-۲-موضوع فعالیت ۶

۲-۳-مدت فعالیت ۶

۲-۴-اعضای هیئت‌مدیره و مدیرعامل ۷

۲-۵-رزومه اعضای هیئت‌مدیره ۷

۲-۶-مشخصات حسابرس و بازرس قانونی شرکت ۱۰

۲-۷-آخرین ترکیب سهامداران ۱۰

۲-۸-تغییرات سرمایه‌ای شرکت ۱۰

۳-اطلاعات مالی شرکت ۱۱

۳-۱-صورت سود و زیان شرکت ۱۱

۳-۲-صورت وضعیت مالی شرکت ۱۲

۳-۳-صورت جریان‌های نقدی شرکت ۱۳

۳-۴-نسبت‌های مالی ۱۴

شرکت کارگزاری بانک سامان (سهامی خاص)		شرکت توسعه تجارت شمیلا (سهامی خاص)	
حمیدرضا مهرآور	حمید حلال دوست آستانه	امیر ابراهیم رنگی	داود رنگی
مدیرعامل و عضو هیئت‌مدیره	نایب رئیس هیئت‌مدیره	مدیرعامل و نایب رئیس هیئت‌مدیره	رئیس هیئت‌مدیره

این گزارش توسط کارگزاری بانک سامان تهیه و تدوین نشده است.

۴-وضعیت اعتباری شرکت ۱۵
۴-۱-بدهی‌ها ۱۵
۵-اطلاعات تکمیلی ۱۶
۵-۱-تحلیل صنعت ۱۶
۵-۲-معرفی رقبا ۲۰
۵-۳-سابقه فروش شرکت ۲۲
۵-۴-قراردادهای مهم شرکت ۲۳
۵-۵-بررسی ماده ۱۴۱ ..... ۲۳
۵-۶-ارتباط کارگزاری بانک سامان با طرح و متقاضی ۲۳
۶-تشریح طرح تأمین مالی ۲۳
۶-۱-هدف ۲۳
۶-۲-تشریح شیوهٔ تأمین مالی ۲۳
۶-۳-سرمایه‌گذاری مورد نیاز و منابع تأمین آن ۲۴
۶-۴-نحوه مشارکت تامین‌کنندگان ۲۴
۶-۵-وضعیت تضامین طرح ۲۴
۶-۶-پرداخت اصل سرمایه و سود تامین‌کنندگان ۲۵
۶-۷-حسن سابقه متقاضی در سایر طرح‌ها ۲۵

شرکت کارگزاری بانک سامان (سهامی خاص)		شرکت توسعه تجارت شمیلا (سهامی خاص)	
حمیدرضا مهرآور	سید جلال دوست آستانه	امیر ابراهیم رنگی	داود رنگی
مدیرعامل و عضو هیئت‌مدیره	نایب رئیس هیئت‌مدیره	مدیرعامل و نایب رئیس هیئت‌مدیره	رئیس هیئت‌مدیره

این گزارش توسط کارگزاری بانک سامان تهیه و تدوین نشده است.

۶-۸-مشخصات گواهی شراکت ۲۶

۷-پیش‌بینی مالی طرح ۲۷

۸-عوامل ریسک ۲۹

۹-پیوست ها ۳۰

۹-۱-پروانه‌ها و مجوزها ۳۰

۹-۲-کارت بازرگانی ۳۲

۹-۳-اعتبارسنجی شرکت و اعضای هیئت‌مدیره ۳۳

شرکت کارگزاری پانک سامان (سهامی خاص)		شرکت توسعه تجارت شمیلا (سهامی خاص)	
حمیدرضا مهرآور	محمد جلال دوست آستانه	امیر ابراهیم رنگی	داود رنگی
مدیرعامل و عضو هیئت‌مدیره	نایب رئیس هیئت‌مدیره	مدیرعامل و نایب رئیس هیئت‌مدیره	رئیس هیئت‌مدیره

این گزارش توسط کارگزاری بانک سامان تهیه و تدوین نشده است.

۱- مقدمه

گزارش حاضر در خصوص طرح تأمین سرمایه در گردش واردات ذرت دامی تهیه و تدوین شده است. در این گزارش در ابتدا خلاصه‌ای از معرفی شرکت و موضوع فعالیت ارائه شده و بعد از ارائه صورت‌های مالی تاریخی شرکت، هدف شرکت از تأمین مالی و برنامه شرکت در خصوص نحوه مصرف منابع حاصل از تأمین مالی ارائه شده است. مسئولیت تهیه این گزارش با هیئت‌مدیره شرکت توسعه تجارت شمیلا (سهامی خاص) بوده و مطالب ذیل را تایید می‌نمایند:

(۱) تمامی مفروضات با اهمیت مؤثر لازم در این گزارش افشا گردیده‌اند.

(۲) مفروضات ارائه‌شده در این گزارش بر مبنایی معقول و متناسب با هدف گزارش می‌باشند.

(۳)این گزارش توسط شرکت کارگزاری بانک سامان (سهامی‌خاص) تهیه و تدوین نشده است.

شرکت کارگزاری بانک سامان (سهامی خاص)		شرکت توسعه تجارت شمیلا (سهامی خاص)	
حمیدرضا مهرآور	محمد جلال دوست آستانه	امیر ابراهیم رنگی	داود رنگی
مدیرعامل و عضو هیئت‌مدیره	نایب رئیس هیئت‌مدیره	مدیرعامل و نایب رئیس هیئت‌مدیره	رئیس هیئت‌مدیره

این گزارش توسط کارگزاری بانک سامان تهیه و تدوین نشده است.

۲- معرفی شرکت

۲-۱- تاریخچه شرکت

شرکت سامانه گسترمشاور پاک در تاریخ ۱۳۸۷/۰۲/۲۴ به شناسه ملی ۱۰۱۰۳۶۱۷۲۳۰ به‌صورت شرکت سهامی خاص تاسیس شده و طی شماره ثبت ۳۲۴۱۱۸ در اداره ثبت شرکت‌ها و مالکیت صنعتی واقع در تهران به ثبت رسیده است. به استناد صورتجلسه مجمع عمومی فوق‌العاده مورخ ۱۴۰۰/۱۰/۲۸ نام شرکت به توسعه تجارت شمیلا تغییر یافت و مطابق روزنامه شماره ۲۲۴۶۰ مورخ ۱۴۰۱/۰۲/۰۸ نشر عموم گردید. مرکز اصلی شرکت واقع در تهران، محله جمالزاده، خیابان توحید، خیابان شهید غلامرضا طوسی(شباهنگ)، پلاک ۱۶۰، طبقه چهار می‌باشد.

۲-۲- موضوع فعالیت

ماده مربوطه در اساسنامه بشرح فوق اصلاح گردید. موضوع شرکت به شرح ذیل تغییر یافت و ماده مربوطه در اساسنامه اصلاح گردید: واردات، صادرات کلیه اقلام و کالاهای بازرگانی مجاز از جمله مواد اولیه و محصولات دارویی، واکسن و فراورده های بیولوژیک دام طیور و آبزیان. ویتامین های خالص، کنسانتره، خوراک، رنگ دانه‌ها، مکمل‌ها و دیگر افزودنی‌های مورد مصرف در تغذیه دام، طیور و آبزیان نظیر متیونین، لیزین، آنزیم‌ها، مونو و دی‌کلسیم فسفات، پودر چربی. سموم، مواد ضدعفونی کننده و سایر مواد شیمیایی مورد استفاده در زمینه پیشگیری و بهداشت دام،طیور و آبزیان مانند پرمنگنات پتاسیم، مالاشیت گرین. ابزار، لوازم، تجهیزات و دستگاه‌های مورد نیاز در آزمایشگاه‌ها، درمانگاه‌ها و بیمارستان‌های دامپزشکی. انجام کلیه عملیات کشت، داشت، برداشت، بسته بندی مواد مصرفی دام، طیور، آبزیان. انجام کلیه عملیات پرورش دام، طیور، آبزیان شامل پرورش و تولید. تاسیس و اداره کارخانجات و کارگاه‌های مربوط به تامین و تولید خوراک دام و طیور و آبزیان. کشتار، بسته بندی، تبدیل، فرآوری و عرضه محصولات تولیدی در بازارهای داخلی و بین المللی. واردات کلیه اقلام و کالاهای مجاز بازرگانی از جمله خوراک، دارو، واکسن، مواد بیولوژیک، دام، طیور، آبزیان، مکمل‌های دامپزشکی و افزودنی‌های خوراکی دام و طیور و آبزیان که بطور مستقیم یا غیرمستقیم با تمام یا هریک از موضوعات فوق مرتبط باشند. انجام کلیه امور بازرگانی مجاز تجاری داخلی و بین المللی از جمله خرید، فروش، صادرات، واردات و صادرات مجدد به مصرف‌کنندگان داخلی و خارجی کلیه کالاهای مجاز. اخذ و اعطای نمایندگی از شرکت‌های داخلی و بین‌المللی. سرمایه گذاری و مشارکت با اشخاص حقوقی و حقیقی و یا در شرکت‌ها اعم از داخلی و خارجی از طریق اخذ سهام شرکت‌های جدید یا خرید سهام شرکت‌های موجود برای شرکت. انجام هرگونه حق‌العمل کاری و پیمانکاری در ارتباط با فعالیتهای مجاز طبق قوانین جاری کشور؛ در صورت لزوم پس از اخذ مجوزهای لازم از مراجع ذی‌ربط.

۲-۳- مدت فعالیت

مطابق اساسنامه، فعالیت شرکت از تاریخ ثبت به مدت نامحدود می‌باشد.

شرکت کارگزاری بانک سامان (سهامی خاص)		شرکت توسعه تجارت شمیلا (سهامی خاص)	
غلامرضا مهرآور	[illegible] جلال دوست آستانه	امیر ابراهیم رنگی	داوود رنگی
مدیرعامل و عضو هیئت‌مدیره	[illegible] رئیس هیئت‌مدیره	مدیرعامل و نایب رئیس هیئت‌مدیره	رئیس هیئت‌مدیره

این گزارش توسط کارگزاری بانک سامان تهیه و تدوین نشده است.

۲-٤- اعضای هیئت‌مدیره و مدیرعامل

به موجب صورتجلسه مورخ ۱۴۰۰/۰۶/۲۷ اشخاص ذیل به عنوان اعضای هیئت‌مدیره انتخاب گردیده‌اند:

جدول ۱: ترکیب اعضای هیئت‌مدیره و مدیریت عامل

نام	سمت	کدملی	آغاز انتصاب - پایان انتصاب
داود رنگی	رئیس هیئت‌مدیره	۰۰۴۳۶۹۲۲۷۳	۱۳۸۷/۰۹/۰۹ - ۱۴۰۶/۰۷/۱۳
امیر ابراهیم رنگی	مدیرعامل و نایب‌رئیس هیئت‌مدیره	۰۰۱۹۸۷۶۲۰۳	۱۴۰۰/۰۶/۲۷ - ۱۴۰۶/۰۷/۱۳
ایمان رنگی	عضو اصلی هیئت‌مدیره	۰۰۷۳۴۴۶۳۲۷	۱۳۹۹/۰۵/۰۱ - ۱۴۰۶/۰۷/۱۳

۲-۵- رزومه اعضای هیئت‌مدیره

خلاصه رزومه اعضای هیئت‌مدیره به شرح ذیل می‌باشد:

نام و نام خانوادگی: امیر ابراهیم رنگی	**سمت:** مدیرعامل شرکت توسعه تجارت شمیلا
تحصیلات: کارشناس ارشد مدیریت صنعتی دانشگاه تهران	**تاریخ تولد:** ۱۳۷۵/۱۲/۰۱
دوره‌های گذرانده و گواهینامه‌ها	
• دوره مبارزه با پولشویی • گواهینامه عضویت در انجمن حبوبات ایران • گواهینامه عضویت در انجمن ارگانیک ایران • گواهینامه عضویت در اتاق مشترک بازرگانی ایران و هند • گواهینامه عضویت در انجمن پسته ایران تاکنون • گواهینامه عضویت در اتاق بازرگانی، صنایع و معادن کشاورزی • گواهینامه عضویت در انجمن قهوه ایران	
سوابق اجرایی	
• مدیرعامل و نایب هیئت‌مدیره شرکت توسعه تجارت شمیلا از تاریخ ۱۴۰۰/۰۶/۲۷ • عضو هیئت‌مدیره شرکت ارمغان امید شمیلا از سال ۱۳۹۴ • عضو هیئت‌مدیره شرکت ناوک هامون شمال از سال ۱۴۰۰ • نایب رییس هیئت‌مدیره شرکت امید شمیلا از سال ۱۳۹۵	

شرکت کارگزاری بانک سامان (سهامی خاص)		شرکت توسعه تجارت شمیلا (سهامی خاص)	
حمیدرضا مهرآور	حمید جلال دوست آستانه	امیر ابراهیم رنگی	داود رنگی
مدیرعامل و عضو هیئت‌مدیره	نایب رئیس هیئت‌مدیره	مدیرعامل و نایب رئیس هیئت‌مدیره	رئیس هیئت‌مدیره

این گزارش توسط کارگزاری بانک سامان تهیه و تدوین نشده است.

نام و نام خانوادگی: داود رنگی	**سمت:** رئیس هیئت‌مدیره
تحصیلات: فارغ التحصیل دانشکده مهندسی کشاورزی مازندران سال ۱۳۵۷طی دوره مدیریت عالی و مدیریت استراتژیک در مرکز مدیریت صنعتی ایران سال ۱۳۶۰	**تاریخ تولد:** ۱۳۳۳/۰۶/۲۶

سوابق اجرایی

- نایب‌رئیس هیئت‌مدیره و مدیرعامل شرکت ارمغان امید شمیلا از ۱۳۹۱
- عضو هیئت نمایندگان اتاق بازرگانی تهران
- رئیس هیئت‌مدیره شرکت امید شمیلا از سال ۱۳۸۸ تاکنون
- رئیس هیئت‌مدیره شرکت توسعه تجارت شمیلا از سال ۱۳۸۸
- رئیس هیئت‌مدیره شرکت ناوک هامون شمال از سال ۱۳۸۰
- رئیس هیئت‌مدیره مرغ مادر سارنگ از سال ۱۳۸۵
- رئیس هیئت‌مدیره شرکت اجداد ارم از سال ۱۳۹۲ تاکنون
- عضو هیئت‌مدیره و مدیرعامل شرکت اجداد ارم ۱۳۷۴ -۱۳۹۲
- مدیرعامل شرکت مرغک ۱۳۶۷-۱۳۶۱
- مدیرعامل شرکت کشت و صنعت بستان ایران ۱۳۶۱-۱۳۵۸

عضویت در اتاق بازرگانی

۱. عضویت در اتحادیه واردکنندگان نهاده‌های دام و طیور ایران
۲. عضویت در انجمن واردکنندگان برنج ایران
۳. عضویت در اتحادیه صادرکنندگان آبزیان ایران
٤. عضویت در انجمن خشکبار ایران

شرکت کارگزاری بانک سامان (سهامی خاص)		شرکت توسعه تجارت شمیلا (سهامی خاص)	
حمیدرضا مهرآور	حمید جلال دوست آستانه	امیر ابراهیم رنگی	داود رنگی
مدیرعامل و عضو هیئت‌مدیره	عضو رئیس هیئت‌مدیره	مدیرعامل و نایب رئیس هیئت‌مدیره	رئیس هیئت‌مدیره

این گزارش توسط کارگزاری بانک سامان تهیه و تدوین نشده است.

نام و نام خانوادگی : ایمان رنگی	**سمت** : عضو هیئت‌مدیره
تحصیلات : کارشناسی کشاورزی	**تاریخ تولد:** ۱۳۶۲/۰۱/۰۱

دوره‌های گذرانده و گواهینامه‌ها

دوره مدیریت اجرایی (MBA)

دوره مبارزه با پولشویی

گواهینامه عضویت در انجمن وارد کنندگان فرآورده‌های خام دامی

گواهینامه عضویت در اتاق بازرگانی

دوره تولید و تجارت آبزیان ایران

سوابق

- مدیرعامل شرکت امید شمیلا از سال۱۳۸۸
- رئیس هیئت‌مدیره شرکت ارمغان امید شمیلا از سال۱۳۹۱
- عضو هیئت‌مدیره شرکت مرغ مادر سارنگ ازسال ۱۳۸۵
- عضو هیئت‌مدیره شرکت توسعه تجارت شمیلا از سال ۱۳۹۱
- عضو هیئت‌مدیره شرکت ناوک هامون شمال ازسال ۱۳۸۰
- کارشناس فروش شرکت اجداد ارم از سال ۱۳۷۴

شرکت کارگزاری بانک سامان (سهامی خاص)		شرکت توسعه تجارت شمیلا (سهامی خاص)	
حمیدرضا مهرآور	حمید جلال کوست آستانه	امیر ابراهیم رنگی	داود رنگی
مدیرعامل و عضو هیئت‌مدیره	نایب رئیس هیئت‌مدیره	مدیرعامل و نایب رئیس هیئت‌مدیره	رئیس هیئت‌مدیره

این گزارش توسط کارگزاری بانک سامان تهیه و تدوین نشده است.

۲-۶- مشخصات حسابرس و بازرس قانونی شرکت

براساس صورتجلسه مجمع عمومی عادی سالیانه، مورخ ۱۴۰۴/۱۱/۰۵ موسسه حسابرسی آزمون پرداز به شناسه ملی ۱۰۸۶۱۶۸۷۶۲۵ به عنوان حسابرس و بازرس قانونی اصلی و موسسه حسابرسی آمارگاران به شناسه ملی ۱۰۱۰۳۲۳۷۱۱۷ به سمت بازرس علی البدل به‌سمت حسابرس و بازرس قانونی علی‌البدل تا پایان سال مالی انتخاب گردیدند.

۲-۷- آخرین ترکیب سهامداران

آخرین ترکیب سهامداران شرکت تا تاریخ تهیه این گزارش به شرح جدول ذیل می‌باشد:

جدول ۲: آخرین ترکیب سهامداران

نام سهامدار	نوع شخصیت	تعداد سهام	مبلغ سهام (میلیون ریال)	درصد مالکیت
داود رنگی	حقیقی	۱۶,۸۰۰,۰۰۰	۱۶۸,۰۰۰	٪۲۸
فرح چپریان	حقیقی	۱۶,۲۰۰,۰۰۰	۱۶۲,۰۰۰	٪۲۷
ایمان رنگی	حقیقی	۹,۰۰۰,۰۰۰	۹۰,۰۰۰	٪۱۵
امیرابراهیم رنگی	حقیقی	۹,۰۰۰,۰۰۰	۹۰,۰۰۰	٪۱۵
آیدا رنگی	حقیقی	۹,۰۰۰,۰۰۰	۹۰,۰۰۰	٪۱۵
جمع		۶۰,۰۰۰,۰۰۰	۶۰۰,۰۰۰	٪۱۰۰

۲-۸- تغییرات سرمایه‌ای شرکت

آخرین سرمایه ثبت شده شرکت تا تاریخ ۱۴۰۴/۰۵/۲۷ مبلغ ۶۰۰,۰۰۰ میلیون ریال، شامل ۶۰,۰۰۰,۰۰۰ سهم ۱۰,۰۰۰ ریالی با نام تماماً پرداخت شده می‌باشد. تغییرات سرمایهٔ شرکت طی سالیان اخیر به شرح ذیل بوده است:

جدول ۳: تغییرات سرمایه‌ای شرکت (ارقام به میلیون ریال)

تاریخ ثبت افزایش سرمایه	مبلغ افزایش (میلیون ریال)	سرمایه جدید (میلیون ریال)	درصد افزایش سرمایه	محل افزایش سرمایه
۱۴۰۱/۰۱/۲۱	۵,۰۰۰	۳۵,۰۰۰	۱۶.۷	آورده نقدی
۱۴۰۲/۱۱/۱۸	۶۵,۰۰۰	۱۰۰,۰۰۰	۱۸۵.۷	مطالبات حال شده صاحبان سهام
۱۴۰۳/۰۷/۱۵	۱۰۰,۰۰۰	۲۰۰,۰۰۰	۱۰۰	مطالبات حال شده صاحبان سهام
۱۴۰۴/۰۴/۲۴	۴۰۰,۰۰۰	۶۰۰,۰۰۰	۲۰۰	سود انباشته

شرکت کارگزاری بانک سامان (سهامی خاص)		شرکت توسعه تجارت شمیلا (سهامی خاص)	
حمیدرضا مهرآور	حمید جلال دوست آستانه	امیر ابراهیم رنگی	داود رنگی
مدیرعامل و عضو هیئت‌مدیره	رئیس هیئت‌مدیره	مدیرعامل و نایب رئیس هیئت‌مدیره	رئیس هیئت‌مدیره

این گزارش توسط کارگزاری بانک سامان تهیه و تدوین نشده است.

توسعه تجارت شمیلا Shamila Trade Development

۳- اطلاعات مالی شرکت

۳-۱- صورت سود و زیان شرکت

اطلاعات تاریخی صورت سود و زیان به صورت مقایسه سنوات اخیر شرکت به شرح جدول ذیل است:

جدول۴: صورت سود و زیان تاریخی (ارقام به میلیون ریال)

صورت سود و زیان	سال مالی ۱۴۰۴	سال مالی ۱۴۰۳	سال مالی ۱۴۰۲
درآمدهای عملیاتی	۲۱,۲۴۰,۷۲۰	۴,۷۱۰,۲۵۲	۱,۸۲۳,۹۰۴
بهای تمام‌شده درآمدهای عملیاتی	(۱۹,۲۱۹,۴۰۴)	(۳,۵۶۰,۱۳۱)	(۱,۵۹۴,۱۳۹)
سود ناخالص	**۲,۰۲۱,۳۱۶**	**۱,۱۵۰,۱۲۱**	**۲۲۹,۷۶۵**
هزینه‌های فروش، اداری و عمومی	(۷۳۶,۱۷۵)	(۴۷۵,۱۲۷)	(۱۸۵,۶۸۱)
سایر درآمدها	۱,۰۱۲,۱۱۴	۱۳۹,۸۹۹	-
سایر هزینه‌ها	(۴۴۱,۶۸۷)	(۸۳,۰۶۲)	-
سود(زیان) عملیاتی	**۱,۸۵۵,۵۶۸**	**۷۳۱,۸۳۱**	**۴۴,۰۸۴**
هزینه‌های مالی	(۶۰۰,۹۵۸)	(۱۸۳,۴۷۰)	(۲,۷۴۸)
سایر درآمدها و هزینه‌های غیرعملیاتی	۲۰۲,۴۲۲	(۱۲۶)	۸۷,۹۵۴
سود (زیان) قبل از مالیات	**۱,۴۵۷,۰۳۲**	**۵۴۸,۲۳۵**	**۱۲۹,۲۹۰**
هزینه مالیات بر درآمد	(۴۵,۷۲۶)	(۹,۷۱۹)	-
سود خالص	**۱,۴۱۱,۳۰۶**	**۵۳۸,۵۱۶**	**۱۲۹,۲۹۰**

شرکت کارگزاری بانک سامان (سهامی خاص)		شرکت توسعه تجارت شمیلا (سهامی خاص)	
حمیدرضا مهرآور	حمید جلال دوست آستانه	امیر ابراهیم رنگی	داود رنگی
مدیرعامل و عضو هیئت‌مدیره	نایب رئیس هیئت‌مدیره	مدیرعامل و نایب رئیس هیئت‌مدیره	رئیس هیئت‌مدیره

این گزارش توسط کارگزار بانک سامان تهیه و تدوین نشده است.

۳-۲- صورت وضعیت مالی شرکت

اطلاعات تاریخی صورت وضعیت مالی به صورت مقایسه سنوات اخیر شرکت به شرح جدول ذیل است:

جدول ۵: صورت وضعیت مالی شرکت (ارقام به میلیون ریال)

صورت وضعیت مالی	سال مالی ۱۴۰۴	سال مالی ۱۴۰۳	سال مالی ۱۴۰۲
دارایی ثابت مشهود	۳۱,۹۱۹	۲۱۵,۵۷۸	۲۰۶,۷۵۱
دارایی‌های نامشهود	۱۴,۰۰۰	۷,۷۵۰	۴,۱۷۹
سرمایه گذاری‌های بلند مدت	۵۰	-	-
دریافتنی‌های تجاری و سایر دریافتنی‌ها	۳۹۴,۶۶۰	-	-
جمع دارایی‌های غیرجاری	**۴۴۰,۶۲۹**	**۲۲۳,۳۲۸**	**۲۱۰,۹۳۰**
پیش پرداخت‌ها	۲۳۱,۹۶۵	۱۸۸,۹۴۳	۹,۱۰۷
موجودی مواد و کالا	۴,۰۰۷,۳۸۶	۷۹۲,۲۲۸	۴۲۷,۲۹۹
دریافتنی‌های تجاری و سایر دریافتنی‌ها	۸,۹۹۸,۲۲۳	۱,۸۲۴,۸۲۷	۶۹۳,۶۳۰
موجودی نقد	۱,۲۰۲,۴۹۷	۳۰۴,۰۱۰	۴۰,۹۶۵
جمع دارایی‌های جاری	**۱۴,۴۴۰,۰۷۱**	**۳,۱۱۰,۰۰۹**	**۱,۱۷۱,۰۰۱**
جمع دارایی‌ها	**۱۴,۸۸۰,۷۰۰**	**۳,۳۳۳,۳۳۷**	**۱,۳۸۱,۹۳۱**
سرمایه	۶۰۰,۰۰۰	۲۰۰,۰۰۰	۱۰۰,۰۰۰
اندوخته قانونی	۶۰,۰۰۰	۲۰,۰۰۰	۸,۲۸۹
سود و زیان انباشته	۱,۳۷۱,۳۰۶	۵۲۶,۸۰۵	۱۰۰,۴۹۰
جمع حقوق مالکانه	**۲,۰۳۱,۳۰۶**	**۷۴۶,۸۰۵**	**۲۰۸,۷۷۹**
پرداختنی‌های بلند مدت	-	-	۱۵,۲۴۷
ذخیره مزایای پایان خدمت	-	-	۵۴۴
جمع بدهی های غیر جاری	**-**	**-**	**۱۵,۷۹۱**
پرداختنی‌های تجاری و سایر پرداختنی‌ها	۳,۶۸۷,۵۴۰	۱,۱۸۳,۹۵۳	۱,۱۵۷,۳۶۱
مالیات پرداختنی	۴۵,۷۲۶	۹,۷۱۹	-
تسهیلات مالی	۸,۲۶۶,۲۳۸	۱,۱۸۹,۹۹۰	-
پیش دریافت‌ها	۸۴۹,۸۹۰	۲۰۲,۸۷۱	-
جمع بدهی‌های جاری	**۱۲,۸۴۹,۳۹۴**	**۲,۵۸۶,۵۳۳**	**۱,۱۵۷,۳۶۱**
جمع کل بدهی ها	**۱۲,۸۴۹,۳۹۴**	**۲,۵۸۶,۵۳۳**	**۱,۱۷۳,۱۵۲**
جمع حقوق مالکانه و بدهی ها	**۱۴,۸۸۰,۷۰۰**	**۳,۳۳۳,۳۳۷**	**۱,۳۸۱,۹۳۱**

شرکت کارگزاری بانک سامان (سهامی خاص)		شرکت توسعه تجارت شمیلا (سهامی خاص)	
حمیدرضا مهاجر آور	حمید جلال دوست آستانه	امیر ابراهیم رنگی	داود رنگی
مدیرعامل و عضو هیئت‌مدیره	نایب رئیس هیئت‌مدیره	مدیرعامل و نایب رئیس هیئت‌مدیره	رئیس هیئت‌مدیره

این گزارش توسط کارگزاری بانک سامان تهیه و تدوین نشده است.

۳-۳- صورت جریان‌های نقدی شرکت

اطلاعات تاریخی صورت جریان‌های نقدی به صورت مقایسه سنوات اخیر شرکت به شرح جدول ذیل است:

جدول۶: صورت جریان‌های نقدی شرکت(ارقام به میلیون ریال)

صورت جریان‌های نقدی	سال مالی ۱۴۰۴	سال مالی ۱۴۰۳	سال مالی ۱۴۰۲
نقد حاصل از(مصرف شده در) عملیات	(۳,۳۴۴,۴۷۰)	(۶۳۲,۰۲۰)	۱۵۰,۴۶۱
پرداخت‌های نقدی بابت مالیات بر درآمد	(۹,۷۱۹)	-	-
جریان خالص ورود (خروج) نقد حاصل از فعالیت‌های عملیاتی	**(۳,۳۵۴,۱۸۹)**	**(۶۳۲,۰۲۰)**	**۱۵۰,۴۶۱**
پرداخت‌های نقدی بابت خرید دارایی ثابت مشهود	(۱۸,۶۸۷)	(۱۱,۱۵۵)	(۵,۸۴۵)
خالص پرداخت‌های نقدی بابت سرمایه‌گذاری در شرکت‌های همگروه	(۳,۰۹۳,۷۸۲)	-	-
پرداخت‌های نقدی بابت خرید سرمایه گذاری بلند مدت	(۵۰)	-	-
دریافت‌های نقدی بابت فروش دارایی‌های ثابت	-	۲۸۰	-
پرداخت‌های نقدی بابت خرید دارایی‌های نامشهود	(۲,۸۰۰)	(۳,۶۸۳)	(۵,۷۰۶)
دریافت‌های نقدی حاصل سود حساب بانکی	۸۰	۱۷	۴۸
جریان خالص ورود(خروج) نقد حاصل از فعالیت‌های سرمایه‌گذاری	**(۳,۱۱۵,۲۳۹)**	**(۱۴,۵۴۱)**	**(۱۱,۵۰۳)**
جریان خالص ورود نقد قبل از فعالیت‌های تامین مالی	**(۶,۴۶۹,۴۲۸)**	**(۶۴۶,۵۶۱)**	**-**
دریافت‌های نقدی از شرکت‌های همگروه بابت تامین منابع مالی	۸۷۹,۵۷۷	-	۵۰,۵۲۹
دریافت‌های نقدی از سهامداران	۶۱۸,۶۸۱	۵۰۲,۱۴۷	
پرداخت‌های نقدی به سهامداران	(۶۱۵,۵۱۵)	(۳۷۲,۱۰۷)	(۱۲۰,۷۳۷)
پرداخت‌های نقدی بابت فرع بدهی به سهامداران	(۴۰,۷۸۷)	(۱۵,۳۲۳)	-
دریافت‌های نقدی بابت اصل تسهیلات	۸,۳۹۳,۵۱۱	۱,۸۶۰,۰۰۰	-
پرداخت‌های نقدی بابت اصل تسهیلات	(۱,۴۶۳,۴۸۴)	(۸۴۴,۰۶۱)	(۵۱,۶۹۰)
پرداخت‌های نقدی بابت فرع تسهیلات	(۲۸۷,۴۰۲)	(۱۲۰,۵۶۱)	(۲,۷۴۸)
پرداخت‌های نقدی بابت سود سهام مصوب سهامداران	(۱۲۶,۸۰۵)	(۱۰۰,۴۹۰)	-
جریان خالص خروج نقد مصرف شده در فعالیت‌های تامین مالی	**۷,۳۵۷,۷۷۶**	**۹۰۹,۶۰۵**	**(۱۲۴,۶۴۷)**
خالص افزایش در موجودی نقد	۸۸۸,۳۴۹	۲۶۳,۰۴۵	۱۴,۳۱۰
مانده وجه در ابتدای سال	۳۰۴,۰۱۰	۴۰,۹۶۵	۲۱,۶۹۵
تاثیر تغییرات نرخ ارز	۱۰,۱۳۷	-	۴,۹۶۰
مانده موجودی نقد در پایان سال	**۱,۲۰۲,۴۹۶**	**۳۰۴,۰۱۰**	**۴۰,۹۶۵**
معاملات غیر نقدی	**-**	**۱۰۰,۰۰۰**	**۶۷,۴۶۹**

شرکت کارگزاری بانک سامان (سهامی خاص)		شرکت توسعه تجارت شمیلا (سهامی خاص)
حمیدرضا مهجور	حمزه جلال دوست آستانه	امیر ابراهیم رنگی
مدیرعامل و عضو هیئت‌مدیره	نایب رئیس هیئت‌مدیره	مدیرعامل و نایب رئیس هیئت‌مدیره

این گزارش توسط کارگزاری بانک سامان تهیه و تدوین نشده است.

۳-٤- نسبت‌های مالی

جدول زیر نسبت‌های مالی شرکت را طی سه سال اخیر نشان می‌دهد:

جدول۷: حاشیه سود شرکت طی سه سال اخیر

حاشیه سود	سال مالی منتهی به ۱۴۰۴	سال مالی منتهی به ۱۴۰۳	سال مالی منتهی به ۱۴۰۲
حاشیه سود ناخالص	٪۱۰	٪۲۴	٪۱۳
حاشیه سود عملیاتی	٪۹	٪۱۳	٪۲
حاشیه سود (زیان) خالص	٪۷	٪۱۱	٪۷
نسبت بدهی	٪۸۶	٪۷۸	٪۸۵
نسبت مالکانه	٪۱۴	٪۲۲	٪۱۵
بازده دارایی‌ها	٪۱۰	٪۱۶	٪۹

شرکت کارگزاری بانک سامان (سهامی خاص)		شرکت توسعه تجارت شمیلا (سهامی خاص)	
حمیدرضا مفاخر	حمید حلال دوست آستانه	امیر ابراهیم رنگی	داود رنگی
مدیرعامل و عضو هیئت‌مدیره	نایب رئیس هیئت‌مدیره	مدیرعامل و نایب رئیس هیئت‌مدیره	رئیس هیئت‌مدیره

این گزارش توسط کارگزاری بانک سامان تهیه و تدوین شده است.

٤- وضعیت اعتباری شرکت

٤-١- بدهی‌ها

براساس آخرین صورت‌های مالی حسابرسی‌شده مورخ ۱۴۰۴/۱۲/۲۹ اطلاعات مربوط به وضعیت اعتباری شرکت به شرح ذیل است:

جدول۸: اطلاعات مربوط به وضعیت اعتباری شرکت (ارقام به میلیون ریال)

پرداختنی‌های تجاری و سایر پرداختنی ها :	۱۴۰۴/۱۲/۲۹
تجاری :	
اسناد پرداختنی تجاری	۱۰۲,۸۸۰
پرداختنی ها :	
خرید ذرت دامی-IPEK AGRO	۷۹۱,۷۳۰
خرید موز-MSG TARIM ÜRÜNLERİ NAK ING	۷۱۹,۱۸۸
خرید جو دامی- Bashan Agro Gida Sanayi Ve Ticaret	۳۰۹,۰۹۹
حجت رنجبر	۲۷,۱۱۷
شرکت میوه پارس کاسپین سلمانشهر- هزینه های سردخانه کاسپین	۱۸۶,۹۶۳
تولیدی پلاستیک خوبان تنکابن- خرید سبد کیوی	۳,۱۶۸
حامد قهرمانپور-خرید سبد کیوی	۵,۴۳۱
سایر	۳,۱۲۰
	۲,۰۴۵,۸۱۷
	۲,۱۴۸,۶۹۶
سایر پرداختنی‌ها :	
اسناد پرداختنی اشخاص و شرکت‌ها	۱,۲۷۶,۲۸۳
حساب های پرداختنی:	
اشخاص وابسته - امیر ابراهیم رنگی- تامین نقدینگی	۱۷۰,۲۴۱
اشخاص وابسته - فرح چپریان- تامین نقدینگی	۳۸,۶۷۴
اشخاص وابسته - ایمان رنگی	۶۸۸
سازمان بنادر و دریانوردی جمهوری اسلامی- هزینه های اجاره و انبارداری	۵,۳۸۸
شرکت شهرک های صنعتی خوزستان-بابت تغییر کاربری زمین	۵,۳۵۶
بیمه آسیا- بابت بیمه نامه‌های صادره	۲,۳۳۱
ذخایر	۷,۳۳۵

شرکت کارگزاری بانک سامان (سهامی خاص)		شرکت توسعه تجارت شمیلا (سهامی خاص)	
حمیدرضا مهرآور	محمد جلال دوست آستانه	امیر ابراهیم رنگی	داود رنگی
مدیرعامل و عضو هیئت‌مدیره	نایب رئیس هیئت‌مدیره	مدیرعامل و نایب رئیس هیئت‌مدیره	رئیس هیئت‌مدیره

این گزارش توسط کارگزاری بانک سامان تهیه و تدوین نشده است.

توسعه شبکه فروش همکاران سیستم	۲,۷۴۲
علی راضی- خرید برنامه مانیتورینگ	۱۱,۲۰۰
توسعه تجارت روبینا- بارنامه و دموراژ	۱,۵۷۵
مزایای پایان خدمت کارکنان	۶۴
سایر	۱۶,۹۶۷
	۱,۵۳۸,۸۴۴
جمع کل پرداختنی ها	۳,۶۸۷,۵۴۰

۵- اطلاعات تکمیلی

۵-۱- تحلیل صنعت

صنعت واردات ذرت دامی در ایران یکی از استراتژیک‌ترین بخش‌های زنجیره امنیت غذایی کشور است، چون مستقیماً روی قیمت مرغ، تخم‌مرغ، گوشت و لبنیات اثر می‌گذارد. در واقع، برخلاف بسیاری از کالاهای کشاورزی، ایران در ذرت دامی هنوز وابستگی قابل‌توجهی به واردات دارد.

اندازه بازار

طبق برآوردها، ایران سالانه حدود ۸ تا ۱۰ میلیون تن ذرت دامی مصرف می‌کند که بخش عمده آن از طریق واردات تأمین می‌شود. سهم ذرت از کل واردات نهاده‌های دامی حدود ۴۵ درصد برآورد می‌شود و بزرگ‌ترین قلم در سبد خوراک دام و طیور کشور است.

فقط در بهار ۱۴۰۴ حدود ۲.۹ میلیون تن ذرت دامی به ارزش ۸۸۳ میلیون دلار وارد کشور شده است که نشان‌دهنده حجم مالی بسیار بزرگ این بازار است.

چرا ایران در زمینه ذرت به واردات وابسته است؟

تولید داخلی ذرت با چند محدودیت ساختاری روبه‌رو است:

- مصرف بالای آب

شرکت کارگزاری بانک سامان (سهامی خاص)		شرکت توسعه تجارت شمیلا (سهامی خاص)	
حمیدرضا مهرآور	حمید جلال دوست آستانه	امیر ابراهیم رنگی	داود رنگی
مدیرعامل و عضو هیئت‌مدیره	عضو نایب رئیس هیئت‌مدیره	مدیرعامل و نایب رئیس هیئت‌مدیره	رئیس هیئت‌مدیره

این گزارش توسط کارگزاری بانک سامان تهیه و تدوین نشده است.

- کمبود منابع آبی
- بهره‌وری پایین نسبت به کشورهای صادرکننده
- هزینه بالای تولید
- محدودیت زمین‌های مناسب کشت

به همین دلیل واردات برای دولت و فعالان بازار، معمولاً اقتصادی‌تر از توسعه سریع تولید داخلی بوده است.

بازیگران اصلی صنعت

بخش دولتی

مهم‌ترین بازیگر دولتی، شرکت پشتیبانی امور دام و همچنین نهادهای وابسته به وزارت جهاد کشاورزی هستند که در زمان کمبود بازار وارد عمل می‌شوند.

در برخی معاملات بین‌المللی نیز شرکت دولتی خرید غلات ایران (SLAL) مستقیماً مناقصه‌های وارداتی برگزار می‌کند.

بخش خصوصی

بازار واردات ذرت در عمل توسط تعداد محدودی از شرکت‌های بزرگ با دسترسی به:

- ارز
- اعتبار بانکی
- شبکه حمل دریایی
- امکانات بندری

کنترل می‌شود.

مزیت رقابتی اصلی در این صنعت، دسترسی به سرمایه در گردش و توان مدیریت ریسک ارزی است؛ نه صرفاً دانش بازرگانی.

شرکت کارگزاری بانک سامان (سهامی خاص)		شرکت توسعه تجارت شمیلا (سهامی خاص)	
حمیدرضا مهراور	حمید جلال دوست آستانه	امیر ابراهیم رنگی	داود رنگی
مدیرعامل و عضو هیئت‌مدیره	نایب رئیس هیئت‌مدیره	مدیرعامل و نایب رئیس هیئت‌مدیره	رئیس هیئت‌مدیره

این گزارش توسط کارگزاری بانک سامان تهیه و تدوین شده است.

کشورهای تأمین‌کننده

در سال‌های اخیر منابع اصلی واردات شامل:

- Brazil
- Russia
- Ukraine
- Romania
- Serbia

بوده‌اند .

در سال ۲۰۲۵ حتی ایران به یکی از مهم‌ترین خریداران ذرت برزیل تبدیل شد و حدود ۹ میلیون تن ذرت از برزیل خریداری کرد.

ساختار سودآوری واردکنندگان

سود واردکننده معمولاً از چهار محل ایجاد می‌شود:

۱. اختلاف قیمت جهانی و داخلی

۲. تخصیص ارز ترجیحی یا نیمایی

۳. هزینه‌های حمل و لجستیک

٤. نگهداری موجودی و فروش در دوره‌های کمبود

اما ریسک‌ها نیز بسیار بالاست:

- نوسان نرخ ارز
- تغییر ناگهانی مقررات ثبت سفارش

شرکت کارگزاری بانک سامان (سهامی خاص)		شرکت توسعه تجارت شمیلا (سهامی خاص)	
حمیدرضا مهاجر	حمید جلال دوست آستانه	امیر ابراهیم رنگی	داود رنگی
مدیرعامل و عضو هیئت‌مدیره	نایب رئیس هیئت‌مدیره	مدیرعامل و نایب رئیس هیئت‌مدیره	رئیس هیئت‌مدیره

این گزارش توسط کارگزاری بانک سامان تهیه و تدوین نشده است.

- مشکلات نقل‌وانتقال پول ناشی از تحریم
- تأخیر در ترخیص بنادر
- ریسک فساد و افت کیفیت محموله

نقش تحریم‌ها

غذا و خوراک دام مستقیماً تحریم نیستند، اما نظام بانکی ایران تحریم شده است. به همین دلیل واردکنندگان معمولاً از:

- بانک‌های واسطه در Iraq
- بانک‌های واسطه در Turkey
- شرکت‌های تجاری واسطه در United Arab Emirates

استفاده می‌کنند. این موضوع هزینه واردات را افزایش می‌دهد و سرعت معاملات را کاهش می‌دهد.

بنادر کلیدی

بخش عمده ذرت وارداتی از طریق:

- بندر امام خمینی
- بندر شهید رجایی

وارد کشور می‌شود.

هرگونه اختلال در تخلیه یا ترخیص این بنادر مستقیماً بازار مرغ و دام را تحت تأثیر قرار می‌دهد.

روندهای آینده

سه روند مهم آینده این صنعت:

۱ .کاهش تدریجی ارز ترجیحی

شرکت کارگزاری بانک سامان (سهامی خاص)		شرکت توسعه تجارت شمیلا (سهامی خاص)	
حمیدرضا مهرآور	حمید جلال دوست آستانه	امیر ابراهیم رنگی	داود رنگی
مدیرعامل و عضو هیئت‌مدیره	نایب رئیس هیئت‌مدیره	مدیرعامل و نایب رئیس هیئت‌مدیره	رئیس هیئت‌مدیره

این گزارش توسط کارگزاری بانک سامان تهیه و تدوین نشده است.

هرچه فاصله نرخ ارز رسمی و آزاد کمتر شود، سودهای ناشی از رانت ارزی کاهش می‌یابد و رقابت واقعی‌تر می‌شود.

۲ .افزایش فشار برای تولید داخلی

کمبود آب مانع جدی است، اما دولت احتمالاً به سمت افزایش بهره‌وری کشت ذرت و جایگزینی بخشی از خوراک دام با نهاده‌های دیگر حرکت می‌کند.

۳ .افزایش اهمیت برزیل

در حال حاضر Brazil مهم‌ترین تأمین‌کننده بلندمدت ذرت ایران محسوب می‌شود و هرگونه اختلال در مسیرهای حمل‌ونقل یا تجارت ایران–برزیل می‌تواند روی قیمت خوراک دام اثر مستقیم بگذارد.

جمع‌بندی

صنعت واردات ذرت دامی ایران بازاری چند میلیارد دلاری و یکی از حساس‌ترین صنایع کشور از منظر امنیت غذایی است. مزیت اصلی این صنعت نه در حاشیه سود عملیاتی بالا، بلکه در مقیاس، دسترسی به ارز، شبکه تأمین بین‌المللی و توان مدیریت ریسک‌های سیاسی و ارزی قرار دارد. به همین دلیل ورود موفق به این بازار معمولاً در اختیار شرکت‌های بزرگ بازرگانی، هلدینگ‌های کشاورزی و بازیگران نزدیک به زنجیره تأمین نهاده‌های دامی است.

۵-۲- معرفی رقبا

چند شرکت بزرگ بخش خصوصی در کنار نهادهای دولتی سهم عمده واردات را در اختیار دارند.

مهم‌ترین رقبای فعال عبارت‌اند از:

- توسعه غلات افق

زیرمجموعه هلدینگ توسعه غزال که روی واردات ذرت، جو، سویا و کالاهای اساسی تمرکز دارد و در سال‌های اخیر رشد سریعی داشته است.

- اکسون اگرو

شرکت کارگزاری بانک سامان (سهامی خاص)		شرکت توسعه تجارت شمیلا (سهامی خاص)	
حمیدرضا [illegible]آور	حمید جلال دست آستانه	امیر ابراهیم رنگی	داود رنگی
مدیرعامل و عضو هیئت‌مدیره	نایب رئیس هیئت‌مدیره	مدیرعامل و نایب رئیس هیئت‌مدیره	رئیس هیئت‌مدیره

این گزارش توسط کارگزاری بانک سامان تهیه و تدوین نشده است.

یکی از مجموعه‌های بزرگ واردکننده و توزیع‌کننده نهاده‌های دامی با زیرساخت انبارداری و لجستیک در بنادر شمال و جنوب کشور. روی ذرت، سویا و خوراک طیور فعالیت گسترده دارد.

- هزاردانه سپاهان

از بازیگران شناخته‌شده بازار خوراک دام و طیور که دارای سایت انباری در بندر امام خمینی است و واردات مستقیم ذرت و سایر نهاده‌ها انجام می‌دهد.

- بهین تجارت رستاک خلیج فارس

واردکننده ذرت، کنجاله سویا و جو از کشورهای برزیل، آرژانتین، روسیه و اوکراین.

- کیهان متین قرن

از واردکنندگان فعال خوراک دام و نهاده‌های دامی که روی ذرت، جو و سویا متمرکز است.

- شرکت پشتیبانی امور دام

مهم‌ترین رقیب دولتی بازار که در دوره‌های مختلف سهم قابل‌توجهی از واردات نهاده‌های دامی را انجام داده است. طبق برخی گزارش‌ها حدود یک‌سوم واردات نهاده‌ها در اختیار این مجموعه بوده است.

شرکت کارگزاری بانک سامان (سهامی خاص)		شرکت توسعه تجارت شمیلا (سهامی خاص)	
حمیدرضا مهرآور	حمیدجلال دوست آستانه	امیر ابراهیم رنگی	داوود رنگی
مدیرعامل و عضو هیئت‌مدیره	نایب رئیس هیئت‌مدیره	مدیرعامل و نایب رئیس هیئت‌مدیره	رئیس هیئت‌مدیره

این گزارش توسط کارگزاری بانک سامان تهیه و تدوین نشده است.

۵-۳- سابقه فروش شرکت

سابقه فروش شرکت در دو سال اخیر به شرح جدول ذیل می‌باشد:

جدول ۹: سابقه فروش شرکت (ارقام به میلیون ریال)

محصولات	حسابرسی شده منتهی به ۱۴۰۴/۱۲/۲۹	حسابرسی شده منتهی به ۱۴۰۳/۱۲/۳۰
داخلی :		
ذرت دامی	۸,۶۲۴,۳۵۶	۳۱۷,۳۹۹
جو دامی	۳,۹۹۳,۰۵۲	-
موز	۲,۲۳۲,۰۵۵	۶۲۱,۰۹۲
قهوه سبز	۱,۶۷۰,۴۴۷	۱,۶۶۲,۵۵۸
کیوی	۵۶۹,۶۴۱	۵۱,۷۸۰
لوبیا قرمز	۴۷۴,۳۲۳	۱,۴۰۱
عدس درشت (سبز)	۱۳۴,۵۶۳	۴۱,۳۸۴
چوب دارچین	۷۲,۳۴۰	۸,۹۰۸
برنج	۱۶,۳۲۰	۹۴۹
لپه ریز	۶۹۹	۶۷,۲۶۸
لوبیا چیتی	-	۱۴۹,۲۴۳
نخود	-	۱۰۰,۳۴۷
نخود باب لپه اتیوپی	-	۲۹,۰۵۴
سویا	۲۰۸,۴۹۲	-
سایر	-	۱,۷۹۶
جمع فروش داخلی	۱۷,۹۹۶,۲۸۸	۳,۰۵۳,۱۷۹
برگشت از فروش و تخفیفات	(۱,۰۲۳)	(۵۸۶)
خالص فروش داخلی	۱۷,۹۹۵,۲۶۴	۳,۰۵۲,۵۹۳
صادراتی :		
کیوی	۳,۲۰۳,۸۲۶	۱,۴۹۶,۷۲۲
قیصی	۴۱,۶۲۹	-
سیب	-	۱۲۸,۶۹۰
مغز پسته	-	۳۲,۲۴۷
جمع فروش صادراتی	۳,۲۴۵,۴۵۶	۱,۶۵۷,۶۵۹
جمع کل فروش	۲۱,۲۴۰,۷۲۰	۴,۷۱۰,۲۵۲

شرکت کارگزاری بانک سامان (سهامی خاص)		شرکت توسعه تجارت شمیلا (سهامی خاص)	
حمیدرضا مهرآور	حمید جلال دوست آستانه	امیر ابراهیم رنگی	داود رنگی
مدیرعامل و عضو هیئت‌مدیره	نایب رئیس هیئت‌مدیره	مدیرعامل و نایب رئیس هیئت‌مدیره	رئیس هیئت‌مدیره

این گزارش توسط کارگزاری بانک سامان تهیه و تدوین نشده است.

توسعه تجارت شمیلا
Shamila Trade Development

۵-۴- قراردادهای مهم شرکت

خرید و فروش شرکت توسعه تجارت شمیلا به صورت فاکتوری می‌باشد و تاکنون هیچ‌گونه قراردادی منعقد نگردیده است.

۵-۵- بررسی ماده ۱۴۱

باتوجه به بررسی اطلاعات صورت‌های مالی تاریخی ارائه شده از سال‌های ۱۴۰۲ لغایت ۱۴۰۴ در جداول بخش‌های قبل، مشخص است که شرکت توسعه تجارت شمیلا (سهامی خاص) در حال حاضر فاقد هرگونه زیان انباشته می‌باشد.

۵-۶- ارتباط کارگزاری بانک سامان با طرح و متقاضی

مطابق با جداول بخش‌های ۲ - ۴ و ۲ - ۷ مشخص است شرکت توسعه تجارت شمیلا (سهامی خاص) هیچ گونه ذینفع، سهامدار یا اعضای هیئت‌مدیره مشترکی با کارگزاری بانک سامان (به عنوان عامل) ندارد.

۶- تشریح طرح تأمین مالی

۶-۱- هدف

شرکت توسعه تجارت شمیلا در نظر دارد در راستای تامین منابع مالی موردنیاز جهت تامین سرمایه در گردش به منظور تأمین سرمایه در گردش واردات ذرت دامی اقدام به تامین مالی جمعی نماید. باتوجه به برنامه شرکت، پس از تامین مالی، مبالغ جمع‌آوری شده صرف تامین سرمایه در گردش واردات ذرت دامی خواهد شد.

۶-۲- تشریح شیوهٔ تأمین مالی

باتوجه به برنامه ارائه شده، شرکت توسعه تجارت شمیلا در نظر دارد بخشی از مصارف برنامه‌ریزی شده خود را از طریق سکوی تامین مالی جمعی پولسار (عامل) تامین نماید. سکوی تامین مالی جمعی پولسار (متعلق به شرکت کارگزاری بانک سامان) پس از اخذ مجوز از فرابورس ایران، نسبت به ایجاد فراخوان تامین مالی جمعی به مبلغ ۵۰۰,۰۰۰ میلیون ریال اقدام می‌نماید که ۵۰,۰۰۰ میلیون ریال توسط متقاضی و ۴۵۰,۰۰۰ میلیون ریال توسط تامین‌کنندگان تامین می‌گردد. در صورت تایید شرکت کارگزاری بانک سامان مبنی بر کفایت مبالغ جمع‌آوری شده در پایان فراخوان جمع‌آوری وجوه، تمام وجوه جمع‌آوری شده به حساب متقاضی واریز شده و به میزان مشارکت هر تامین‌کننده، گواهی شراکت برای وی صادر خواهد شد.

شرکت کارگزاری بانک سامان (سهامی خاص)		شرکت توسعه تجارت شمیلا (سهامی خاص)	
حمیدرضا شهرآور	جمیل جلال دوست آستانه	امیر ابراهیم رنگی	داود رنگی
مدیرعامل و عضو هیئت‌مدیره	نایب رئیس هیئت‌مدیره	مدیرعامل و نایب رئیس هیئت‌مدیره	رئیس هیئت‌مدیره

این گزارش توسط کارگزاری بانک سامان تهیه و تدوین شده است.

۶-۳- سرمایه‌گذاری مورد نیاز و منابع تأمین آن

مبلغ کل سرمایه‌گذاری مورد نیاز جهت اجرای برنامه یاد شدهٔ فوق ۵۰۰،۰۰۰ میلیون ریال و منابع تأمین آن به شرح جدول ذیل می‌باشد:

جدول ۱۰: منابع و مصارف طرح (ارقام به میلیون ریال)

شرح	مبلغ
منابع حاصل از تامین مالی جمعی	۴۵۰,۰۰۰
منابع داخلی شرکت	۵۰,۰۰۰
جمع منابع	**۵۰۰,۰۰۰**
سرمایه در گردش واردات ذرت دامی	۵۰۰,۰۰۰
جمع مصارف	**۵۰۰,۰۰۰**

۶-۴- نحوه مشارکت تامین‌کنندگان

براساس برنامهٔ طراحی‌شده پس از تکمیل موفق طرح تامین مالی جمعی، متقاضی نسبت به خرید کالای مذکور اقدام خواهد کرد. متقاضی با توجه به برآورد اولیه از طرح موظف است درآمد طرح به میزان حداقل ۳,۵۷۰,۰۰۰ میلیون ریال را محقق سازد. سود حاصل از تحقق این میزان درآمد، ۳۳۲,۵۰۰ میلیون ریال پیش‌بینی می‌شود که با نسبت ۵۶.۸٪ سهم تامین‌کنندگان و ۴۳.۲٪ سهم متقاضی تقسیم خواهد شد. در صورت افزایش سود برآورد شده بیش از ۳۳۲،۵۰۰ میلیون ریال مابه‌تفاوت آن به نسبت ۹۹٪ سهم متقاضی و ۱٪ سهم تامین‌کنندگان تقسیم خواهد شد.

نرخ سود پیش‌بینی شده ۴۲٪ سالیانه می‌باشد که به صورت سه ماهه به تامین‌کنندگان پرداخت می‌گردد. سود قطعی طرح در پایان عمر اوراق گواهی شراکت (یک سال پس از جمع‌آوری وجوه) به صورت قطعی محاسبه و پس از تایید حسابرس در صورت وجود مازاد، به تامین‌کنندگان پرداخت خواهد شد.

۶-۵- وضعیت تضامین طرح

تعهد پوشش اصل مبالغ تأمین مالی شده توسط ضمانت‌نامه بانکی تعهد پرداخت خواهد بود.

شرکت کارگزاری بانک سامان (سهامی خاص)		شرکت توسعه تجارت شمیلا (سهامی خاص)	
حمیدرضا مجاور	حمید جلال دوست آستانه	امیر ابراهیم رنگی	داود رنگی
مدیرعامل و عضو هیئت‌مدیره	نایب رئیس هیئت‌مدیره	مدیرعامل و نایب رئیس هیئت‌مدیره	رئیس هیئت‌مدیره

این گزارش توسط کارگزاری بانک سامان تهیه و تدوین نشده است.

۶-۶- پرداخت اصل سرمایه و سود تامین‌کنندگان

با توجه به تضمین اصل سرمایه تامین‌کنندگان و برآورد سود پیش‌بینی شده طرح، مبالغ پرداختی به تامین‌کنندگان به شرح جدول ذیل می‌باشد:

جدول ۱۱: مواعد پرداخت اصل سرمایه و سود تامین‌کنندگان (ارقام به میلیون ریال)

تاریخ پرداخت	آورده تامین‌کنندگان	پرداخت سود پیش‌بینی‌شده	بازپرداخت اصل سرمایه	خالص جریان نقدی تامین‌کنندگان
همزمان با تامین وجه	(۴۵۰,۰۰۰)	-	-	(۴۵۰,۰۰۰)
سه ماه پس از تامین وجه	-	۴۷,۲۵۰	-	۴۷,۲۵۰
شش ماه پس از تامین وجه	-	۴۷,۲۵۰	-	۴۷,۲۵۰
نه ماه پس از تامین وجه	-	۴۷,۲۵۰	-	۴۷,۲۵۰
دوازده ماه پس از تامین وجه	-	۴۷,۲۵۰	۴۵۰,۰۰۰	۴۹۷,۲۵۰

۶-۷- حسن سابقه متقاضی در سایر طرح‌ها

لازم به‌ذکر است تاکنون شرکت توسعه تجارت شمیلا(سهامی خاص) از طریق سکوی پولسار شش طرح تامین مالی جمعی به شرح جدول ذیل داشته است:

جدول۱۲:سوابق تامین مالی متقاضی

نام طرح	مدت زمان پرداخت سود و بازپرداخت اصل	تاریخ واریز مبالغ جمع‌آوری شده	سود پیش بینی شده	مبلغ طرح (میلیون ریال)	وضعیت طرح
تامین سرمایه در گردش خرید و صادرات کیوی	پرداخت سود در فواصل زمانی سه ماهه و اصل سرمایه یک سال پس از جمع‌آوری وجوه	۱۴۰۳/۱۰/۰۸	٪۴۰	۲۵۰,۰۰۰	تسویه شده
تامین سرمایه در گردش خرید و صادرات سیب	پرداخت سود در فواصل زمانی سه ماهه و اصل سرمایه یک سال پس از جمع‌آوری وجوه	۱۴۰۳/۱۰/۱۶	٪۴۰	۲۵۰,۰۰۰	تسویه شده
تامین سرمایه در گردش خرید و صادرات نخود سفید	پرداخت سود در فواصل زمانی سه ماهه و اصل سرمایه یک سال پس از جمع‌آوری وجوه	۱۴۰۴/۰۴/۲۲	٪۴۰	۲۵۰,۰۰۰	در جریان
تامین سرمایه در گردش خرید و صادرات قیصی	پرداخت سود در فواصل زمانی سه ماهه و اصل سرمایه یک سال پس از جمع‌آوری وجوه	۱۴۰۴/۰۴/۲۵	٪۴۰	۲۵۰,۰۰۰	در جریان
تامین سرمایه در گردش خرید و صادرات کیوی	پرداخت سود در فواصل زمانی سه ماهه و اصل سرمایه یک سال پس از جمع‌آوری وجوه	۱۴۰۴/۱۰/۱۴	٪۴۰	۲۵۰,۰۰۰	در جریان
تامین سرمایه در گردش واردات موز اکوادور	پرداخت سود در فواصل زمانی سه ماهه و اصل سرمایه یک سال پس از جمع‌آوری وجوه	۱۴۰۴/۱۰/۲۰	٪۴۰	۲۵۰,۰۰۰	در جریان

شرکت کارگزاری بانک سامان (سهامی خاص)		شرکت توسعه تجارت شمیلا (سهامی خاص)	
حمیدرضا مهرآور	حمید جلال دوست آستانه	امیر ابراهیم رنگی	داود رنگی
مدیرعامل و عضو هیئت‌مدیره	نایب رئیس هیئت‌مدیره	مدیرعامل و نایب رئیس هیئت‌مدیره	رئیس هیئت‌مدیره

این گزارش توسط کارگزاری بانک سامان تهیه و تدوین نشده است.

توسعه تجارت شمیلا
Shamila Trade Development

۶-۸- مشخصات گواهی شراکت

به منظور انجام برنامهٔ تشریح‌شده در بخش قبل، عامل نسبت به تامین مالی جمعی با مشخصات زیر اقدام نموده و وجوه جمع‌آوری شده را به وکالت از دارندگان گواهی شراکت، به شرکت توسعه تجارت شمیلا پرداخت خواهد نمود.

عنوان طرح: طرح تامین سرمایه در گردش واردات ذرت دامی ؛

محل اجرای طرح: تهران، میدان توحید، خیابان طوسی، پلاک ۱۶۰، طبقه ۴؛

مدت فراخوان جمع‌آوری وجوه: ۳۰ روز؛

دوره سرمایه‌گذاری: ۱۲ ماه؛

سرمایه مورد نیاز: ۵۰۰,۰۰۰ میلیون ریال؛

حداقل سرمایه قابل پذیرش برای موفقیت کمپین: ۵۰۰,۰۰۰ میلیون ریال؛

تعداد کل گواهی‌های شراکت قابل عرضه: ۵۰۰,۰۰۰,۰۰۰ گواهی شراکت؛

قیمت هر گواهی شراکت: ۱,۰۰۰ریال؛

حداکثر تعداد گواهی شراکت قابل خریداری برای تامین‌کننده حقیقی: ۲۵,۰۰۰,۰۰۰ گواهی شراکت؛

حداکثر تعداد گواهی شراکت قابل خریداری برای تامین‌کننده حقوقی: ۴۵۰,۰۰۰,۰۰۰ گواهی شراکت؛

حداکثر مبلغ سرمایه‌گذاری برای تامین‌کننده حقیقی: ۲۵,۰۰۰ میلیون ریال؛

حداکثر مبلغ سرمایه‌گذاری برای تامین‌کننده حقوقی: ۴۵۰,۰۰۰ میلیون ریال؛

حداقل مبلغ سرمایه‌گذاری برای تامین‌کننده حقیقی: ۵ میلیون ریال؛

حداقل مبلغ سرمایه‌گذاری برای تامین‌کننده حقوقی: ۱۰ میلیون ریال؛

سود مشارکت دوره سرمایه‌گذاری: ۴۲٪ سالانه؛

شیوه پرداخت اصل سرمایه: بازپرداخت اصل سرمایه یک سال پس از جمع‌آوری وجوه؛

شیوه پرداخت سود مشارکت: هر سه ماه یک‌بار پس از جمع‌آوری وجوه؛

تضامین: ضمانت‌نامه تعهد پرداخت بانکی؛

عامل: شرکت کارگزاری بانک سامان (سهامی خاص)؛

نهاد مالی: شرکت کارگزاری بانک سامان (سهامی خاص)؛

خرید گواهی شراکت از سکوی تامین مالی پولسار مستلزم ثبت‌نام در سایت و احراز هویت می‌باشد.

شرکت کارگزاری بانک سامان (سهامی خاص)		شرکت توسعه تجارت شمیلا (سهامی خاص)	
حمیدرضا مهرآور	حمید جلال دوست آستانه	امیر ابراهیم رنگی	کاوه رنگی
مدیرعامل و عضو هیئت‌مدیره	نایب رئیس هیئت‌مدیره	مدیرعامل و نایب رئیس هیئت‌مدیره	رئیس هیئت‌مدیره

این گزارش توسط کارگزاری بانک سامان تهیه و تدوین نشده است.

۷- پیش‌بینی مالی طرح

شرکت توسعه تجارت شمیلا در نظر دارد در راستای تامین منابع مالی موردنیاز جهت تامین سرمایه در گردش طرح اقدام به تامین مالی جمعی نماید. باتوجه به منابع تامین شده و نیز منابع داخلی شرکت، پیش‌بینی درآمدها و مخارج طرح به شرح جدول ذیل می‌باشد:

جدول۱۳: پیش‌بینی درآمد و سود طرح

شرح	مقدار(تن)	نرخ (هزار ریال)	مبلغ (میلیون ریال)
درآمد فروش	۷,۰۰۰	۵۱۰,۰۰۰	۳,۵۷۰,۰۰۰
بهای تمام شده:			
مواد مستقیم مصرفی	۷,۰۰۰	۴۵۷,۵۰۰	(۳,۲۰۲,۵۰۰)
سایر هزینه‌ها - سربار عمومی		-	(۳۵,۰۰۰)
سود پیش‌بینی شده			۳۳۲,۵۰۰

پیش‌بینی مواد مستقیم مصرفی به شرح جدول ذیل می‌باشد:

شرح	واحد	مقادیر	واحد(ریال)	فی - ریال
بهای خرید	کیلوگرم	۷,۰۰۰,۰۰۰	۴۱۰,۰۰۰	۲,۸۷۰,۰۰۰,۰۰۰,۰۰۰
هزینه کرایه داخلی		۷,۰۰۰,۰۰۰	۱۵,۰۰۰	۱۰۵,۰۰۰,۰۰۰,۰۰۰
هزینه کرایه خارجی		۷,۰۰۰,۰۰۰	۲۰,۰۰۰	۱۴۰,۰۰۰,۰۰۰,۰۰۰
هزینه ترخیص		۷,۰۰۰,۰۰۰	۵,۰۰۰	۳۵,۰۰۰,۰۰۰,۰۰۰
حق العمل کاری		۷,۰۰۰,۰۰۰	۴,۰۰۰	۲۸,۰۰۰,۰۰۰,۰۰۰
هزینه سایر(۰/۲)		۷,۰۰۰,۰۰۰	۳,۵۰۰	۲۴,۵۰۰,۰۰۰,۰۰۰
جمع هزینه ها(خرید و توزیع و فروش)				۳,۲۰۲,۵۰۰,۰۰۰,۰۰۰

- لازم به ذکر است مواد مستقیم وارداتی بوده و از کشورهای برزیل، روسیه و اوکراین وارد می‌شود.

شرکت کارگزاری بانک سامان (سهامی خاص)		شرکت توسعه تجارت شمیلا (سهامی خاص)	
حمیدرضا مهرآور	حمید جلال دوست آستانه	امیر ابراهیم رنگی	داود رنگی
مدیرعامل و عضو هیئت‌مدیره	نایب رئیس هیئت‌مدیره	مدیرعامل و نایب رئیس هیئت‌مدیره	رئیس هیئت‌مدیره

این گزارش توسط کارگزاری بانک سامان تهیه و تدوین نشده است.

پیش‌بینی جریان‌های نقدی طرح به شرح ذیل می‌باشد:

جدول۱۴: پیش‌بینی جریان‌های نقدی طرح (مبالغ به میلیون ریال)

منابع	سه ماهه اول	سه ماهه دوم	سه ماهه سوم	سه ماهه چهارم	کل سال
وصول درآمد فروش	۹۰۰,۰۰۰	۸۰۰,۰۰۰	۸۴۵,۰۰۰	۱,۰۲۵,۰۰۰	۳,۵۷۰,۰۰۰
تامین مالی جمعی	۴۵۰,۰۰۰	-	-	-	۴۵۰,۰۰۰
منابع داخلی	۵۰,۰۰۰	-	-	-	۵۰,۰۰۰
مجموع منابع	۱,۴۰۰,۰۰۰	۸۰۰,۰۰۰	۸۴۵,۰۰۰	۱,۰۲۵,۰۰۰	۴,۰۷۰,۰۰۰
خرید مواد اولیه	(۱,۰۰۰,۰۰۰)	(۶۰۰,۰۰۰)	(۷۰۰,۰۰۰)	(۵۷۰,۰۰۰)	(۲,۸۷۰,۰۰۰)
حقوق و دستمزد	(۳,۰۰۰)	(۳,۰۰۰)	(۳,۰۰۰)	-	(۹,۰۰۰)
سایر هزینه‌ها	(۸۳,۱۲۵)	(۸۳,۱۲۵)	(۸۳,۱۲۵)	(۸۳,۱۲۵)	(۳۳۲,۵۰۰)
هزینه‌های فروش و اداری	(۸,۷۵۰)	(۸,۷۵۰)	(۸,۷۵۰)	(۸,۷۵۰)	(۳۵,۰۰۰)
سود علی‌الحساب تامین مالی	(۴۷,۲۵۰)	(۴۷,۲۵۰)	(۴۷,۲۵۰)	(۴۷,۲۵۰)	(۱۸۹,۰۰۰)
بازپرداخت اصل تامین مالی	-	-	-	(۴۵۰,۰۰۰)	(۴۵۰,۰۰۰)
مجموع مصارف	(۱,۱۴۲,۱۲۵)	(۷۴۲,۱۲۵)	(۸۴۲,۱۲۵)	(۱,۱۵۹,۱۲۵)	(۳,۸۸۵,۵۰۰)
مازاد(کسری) نقدینگی	۲۵۷,۸۷۵	۵۷,۸۷۵	۲,۸۷۵	(۱۳۴,۱۲۵)	۱۸۴,۵۰۰
نقد اول	-	۲۵۷,۸۷۵	۳۱۵,۷۵۰	۳۱۸,۶۲۵	-
نقد پایان دوره	۲۵۷,۸۷۵	۳۱۵,۷۵۰	۳۱۸,۶۲۵	۱۸۴,۵۰۰	۱۸۴,۵۰۰

شرکت کارگزاری بانک سامان (سهامی خاص)		شرکت توسعه تجارت شمیلا (سهامی خاص)	
سیدرضا مهرآور	محمد جلال دهست آستانه	امیر ابراهیم رنگی	داود رنگی
مدیرعامل و عضو هیئت‌مدیره	رئیس هیئت‌مدیره	مدیرعامل و نایب رئیس هیئت‌مدیره	رئیس هیئت‌مدیره

این گزارش توسط کارگزاری بانک سامان تهیه و تدوین نشده است.

۸- عوامل ریسک

عوامل ریسک موثر بر شرکت و اقدامات کنترلی شرکت به شرح جدول ذیل می‌باشد:

جدول۱۵ : عوامل ریسک

ریسک	اقدامات کنترلی در مواجه با ریسک
ریسک ناشی از نوسانات ارز	نوسانات نرخ ارز و عدم ثبات آن بر بهای تمام شده محصولات و افزایش کالا و قطعات مصرفی تاثیرگذار است و منجر به بالا رفتن هزینه‌های عملیاتی شرکت می‌گردد. همچنین محدودیت نقل و انتقال و جابه‌جایی ارز حاصل از صادرات به داخل کشور از جمله ریسک‌های موجود می‌باشند.
فسادپذیری کالا	با توجه به ریسک مدت زمان نگهداری کالا، فروش محصولات فسادپذیر بعد از دریافت سفارش انجام می‌پذیرد.

شرکت کارگزاری بانک سامان (سهامی خاص)		شرکت توسعه تجارت شمیلا (سهامی خاص)	
حمیدرضا مهرآور		شهید جلال دوست آستانه	امیر ابراهیم رنگی	داود رنگی
مدیرعامل و عضو هیئت‌مدیره		نایب رئیس هیئت‌مدیره	مدیرعامل و نایب رئیس هیئت‌مدیره	رئیس هیئت‌مدیره

این گزارش توسط کارگزاری بانک سامان تهیه و تدوین نشده است.

۹- پیوست ها

۹-۱- پروانه‌ها و مجوزها

پروانه کسب


جمهوری اسلامی ایران
سیاست عالی نظارت بر سازمان های صنفی کشور
کمیسیون نظارت مرکز استان تهران
اتحادیه صنف بنکداران مواد غذائی تهران (اتحادیه شهرستان)

شناسه صنفی: ۰۴۶۸۴۶۵۱۳۹
تاریخ صدور: ۱۴۰۱/۱۲/۲۷
تاریخ انقضاء: ۱۴۰۶/۱۲/۲۷
مباشر ندارد

نوع شخص: حقوقی
نوع فعالیت: توزیعی
کد آیسیک: ۵۱۲۹۷۱

پروانه کسب

رسته شغلی: عمده فروشی مواد و محصولات غذایی بصورت نمایندگی وپخش آن

نام شرکت: توسعه تجارت شمیلا | شناسه ملی : ۱۰۱۰۳۶۱۷۷۳۰ | شماره ثبت: ۳۲۴۱۱۸
نام: ایمان | نام خانوادگی: رنگی | شماره شناسنامه: ۴۵۰ | کدملی: ۰۰۷۳۴۴۶۳۲۷
نام پدر: داود | تاریخ تولد: ۱۳۶۲/۰۱/۰۱
استان: تهران | شهرستان: تهران | شهر/ بخش: تهران | پلاک آبی: ۲۸۳ | پلاک ثبتی: ۴۵۰۲/۷۲
نشانی: تهران - اسدی - کوچه پورعابد - خیابان شهید کمال الدین مرتجایی غربی - بارندی - پلاک ۲۸۳ - طبقه همکف -
کدپستی: ۱۷۱۱۶۵۴۳۹۳

رضا کنگری
رئیس اتحادیه

نامبرده مجازی باشد بر اساس قانون نظام صنفی و مقررات مربوط در این مکان واحد صنفی دایر نماید.

حویت اعتبار یا انقضای پروانه کسب منوط به استعلام شناسه صنفی آن از سایت www.iranianasnaf.ir می باشد

شرکت کارگزاری بانک سامان (سهامی خاص)		شرکت توسعه تجارت شمیلا (سهامی خاص)	
حمیدرضا مهرآور	[illegible] جلال دوست آستانه	امیر ابراهیم رنگی	داود رنگی
مدیرعامل و عضو هیئت‌مدیره	نایب رئیس هیئت‌مدیره	مدیرعامل و نایب رئیس هیئت‌مدیره	رئیس هیئت‌مدیره

این گزارش توسط کارگزاری بانک سامان تهیه و تدوین نشده است.

گواهی عضویت



شرکت کارگزاری بانک سامان (سهامی خاص)		شرکت توسعه تجارت شمیلا (سهامی خاص)
مدیرعامل و عضو هیئت‌مدیره	[illegible]	امیر ابراهیم رنگی	داود رنگی
	مدیرعامل و نایب رئیس هیئت‌مدیره	رئیس هیئت‌مدیره

این گزارش توسط کارگزاری بانک سامان تهیه و تدوین نشده است.

۹-۲- کارت بازرگانی

کارت بازرگانی

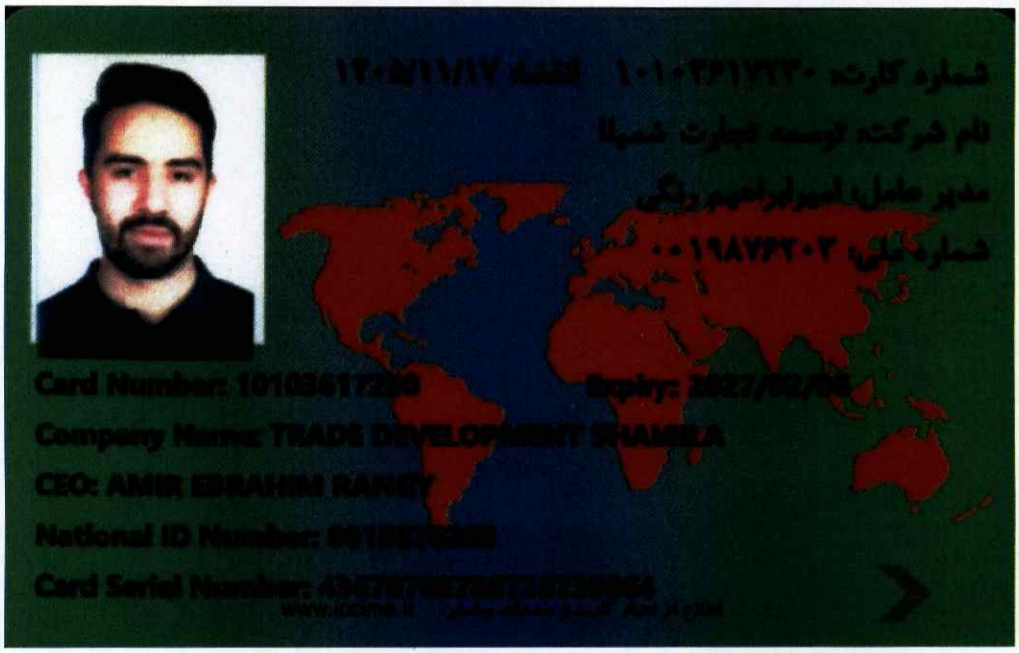

شرکت کارگزاری بانک سامان (سهامی خاص)		شرکت توسعه تجارت شمیلا (سهامی خاص)	
حمیدرضا مهرآور	حمید جلال دوست آستانه	امیر ابراهیم رنگی	داود رنگی
مدیرعامل و عضو هیئت‌مدیره	نایب رئیس هیئت‌مدیره	مدیرعامل و نایب رئیس هیئت‌مدیره	رئیس هیئت‌مدیره

این گزارش توسط کارگزاری بانک سامان تهیه و تدوین نشده است.

۹-۳- اعتبارسنجی شرکت و اعضای هیئت‌مدیره

اعتبارسنجی شرکت توسعه تجارت شمیلا

بانک سامان
Saman Bank

گزارش اعتبارسنجی حقوقی

تاریخ: ۱۴۰۵/۰۳/۱۰

وضعیت اعتبارسنجی		
شناسه ملی: ۱۰۱۰۳۶۱۷۲۳۰	**امتیاز اعتباری:** ۸۵۲	**پیشنهاد تصمیم:** قبول

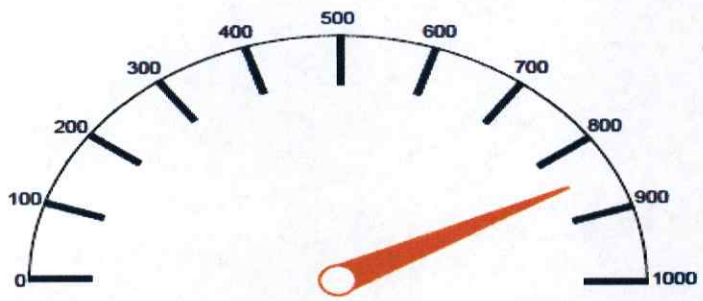

امتیاز اعتباری : ۸۵۲

شرکت کارگزاری بانک سامان (سهامی خاص)		شرکت توسعه تجارت شمیلا (سهامی خاص)	
حمیدرضا مهرآور	حمیدجلال دوست آستانه	امیر ابراهیم رنگی	داود رنگی
مدیرعامل و عضو هیئت‌مدیره	نایب رئیس هیئت‌مدیره	مدیرعامل و نایب رئیس هیئت‌مدیره	رئیس هیئت‌مدیره

این گزارش توسط کارگزاری بانک سامان تهیه و تدوین نشده است.

اعتبارسنجی آقای داود رنگی

بانک سامان
Saman Bank

گزارش اعتبارسنجی تاریخ: ۱۴۰۵/۰۳/۱۰

وضعیت اعتبارسنجی

کدملی : ۰۰۴۳۶۹۲۲۷۳ **نام شخص :** داود رنگي

پیشنهاد تصمیم : رد - ریسک اعتباری زیاد **امتیاز اعتباری :** ۶۷۸

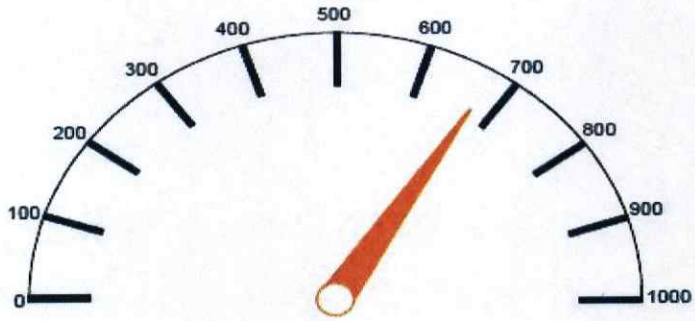

امتیاز اعتباری : ۶۷۸

شرکت کارگزاری بانک سامان (سهامی خاص)		شرکت توسعه تجارت شمیلا (سهامی خاص)	
مدیرعامل	حمید جلال دوست آستانه	امیر ابراهیم رنگی	داود رنگی
مدیرعامل و عضو هیئت‌مدیره	نایب رئیس هیئت‌مدیره	مدیرعامل و نایب رئیس هیئت‌مدیره	رئیس هیئت‌مدیره

این گزارش توسط کارگزاری بانک سامان تهیه و تدوین نشده است.

توسعه تجارت شمیلا
Shamila Trade Development

اعتبارسنجی آقای ایمان رنگی

بانک سامان
Saman Bank

گزارش اعتبارسنجی

تاریخ: ۱۴۰۵/۰۳/۱۰

وضعیت اعتبارسنجی

کدملی : ۰۰۷۳۴۴۶۳۲۷ **نام شخص :** ایمان رنگی

پیشنهاد تصمیم : رد - ریسک اعتباری زیاد **امتیاز اعتباری :** ۶۸۲

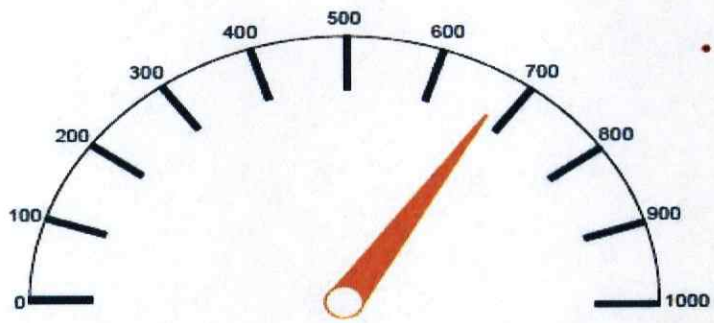

امتیاز اعتباری : ۶۸۲

شرکت کارگزاری بانک سامان (سهامی خاص)		شرکت توسعه تجارت شمیلا (سهامی خاص)	
حمیدرضا مهرآور	محمد جلال دوست آستانه	امیر ابراهیم رنگی	داود رنگی
مدیرعامل و عضو هیئت‌مدیره	نایب رئیس هیئت‌مدیره	مدیرعامل و نایب رئیس هیئت‌مدیره	رئیس هیئت‌مدیره

این گزارش توسط کارگزاری بانک سامان تهیه و تدوین نشده است.

توسعه تجارت شمیلا
Shamila Trade Development

اعتبارسنجی آقای امیر ابراهیم رنگی

بانک سامان
Saman Bank

گزارش اعتبارسنجی

تاریخ: ۱۴۰۵/۰۳/۱۰

وضعیت اعتبارسنجی

کدملی : ۰۰۱۹۸۷۶۲۰۳ **نام شخص :** امیرابراهیم رنگی

پیشنهاد تصمیم : قبول - ریسک اعتباری متوسط **امتیاز اعتباری :** ۸۰۶

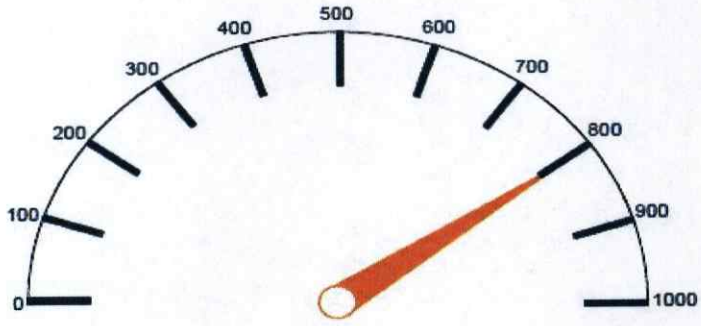

امتیاز اعتباری : ۸۰۶

شرکت کارگزاری بانک سامان (سهامی خاص)		شرکت توسعه تجارت شمیلا (سهامی خاص)	
مدیرعامل و عضو هیئت‌مدیره	حمیدرضا مهرآور	مدیرعامل و نایب رئیس هیئت‌مدیره	امیر ابراهیم رنگی
مدیرعامل و عضو هیئت‌مدیره	جلال دوست آستانه	مدیرعامل و نایب رئیس هیئت‌مدیره	داود رنگی
مدیرعامل و عضو هیئت‌مدیره	[illegible]	رئیس هیئت‌مدیره	رئیس هیئت‌مدیره

این گزارش توسط کارگزاری بانک سامان تهیه و تدوین نشده است.

توسعه تجارت شمیلا
Shamila Trade Development