گزارش توجیهی تامین مالی جمعی

طرح تامین سرمایه در گردش جهت واردات کولر گازی

شرکت تجارت جاوید آریان

(سهامی خاص)

محل ثبت: تهران

شماره ثبت: ۲۳۶۰۱۴

آدرس دفتر مرکزی: تهران، ری، خیابان ری، کوچه ساعتچی، پلاک ۱، طبقه اول

شماره تلفن: ۳۵۰۶۷-۰۲۱

فهرست مطالب

۱-مقدمه ۴

۲-معرفی شرکت ۵

۲-۱-تاریخچه شرکت ۵

۲-۲-موضوع فعالیت ۵

۲-۳-مدت فعالیت ۵

۲-۴-اعضای هیئت‌مدیره و مدیرعامل ۶

۲-۵-رزومه اعضای هیئت‌مدیره ۶

۲-۶-مشخصات حسابرس و بازرس قانونی شرکت ۹

۲-۷-آخرین ترکیب سهامداران ۱۰

۲-۸-تغییرات سرمایه‌ای شرکت ۱۱

۳-اطلاعات مالی شرکت ۱۲

۳-۱-صورت سود و زیان شرکت ۱۲

۳-۲-صورت وضعیت مالی شرکت ۱۳

۳-۳-صورت جریان‌های نقدی شرکت ۱۴

۳-۴-نسبت‌های مالی ۱۵

۴-وضعیت اعتباری شرکت ۱۶

۴-۱-بدهی‌ها ۱۶

۵-اطلاعات تکمیلی ۱۷

۵-۱-تحلیل صنعت ۱۷

۵-۲-وضعیت جهانی ۱۷

۵-۳-معرفی رقبای خارجی ۱۷

۵-۴-عوامل موثر بر رشد ۱۷

۵-۵-چالش‌ها ۱۷

۵-۶-وضعیت در ایران ۱۸

۵-۷-معرفی رقبای داخلی ۱۸

۵-۸-محرک های بازار ۱۸

۵-۹-چالش‌ها ۱۸

۵-۱۰-پتانسیل ۱۸

شرکت کارگزاری بانک سامان (سهامی‌خاص)		شرکت تجارت جاوید آریان (سهامی‌خاص)
حمیدرضا مهرآور	رضا شیرین‌گرهریان	محمد غلامی
مدیرعامل و عضو هیئت مدیره	رئیس هیئت مدیره	رئیس هیئت مدیره

۵-۱۱-فرصت ها ۱۹

۵-۱۲-تهدیدها ۱۹

۵-۱۳-جایگاه شرکت در صنعت ۱۹

۵-۱۴-سهم از بازار ۱۹

۵-۱۵-سابقه فروش شرکت ۲۰

۵-۱۶-ظرفیت تولید اسمی و تولید واقعی شرکت ۲۰

۵-۱۷-شرح وضعیت طرح از قبیل زیرساخت‌ها، کانال‌های تجاری فعلی، نیروی انسانی فعلی ۲۰

۶-قراردادها مهم شرکت ۲۰

۷-بررسی ماده ۱۴۱ ..... ۲۰

۸-ارتباط کارگزاری بانک سامان با طرح و متقاضی ۲۱

۹-تشریح طرح تامین مالی ۲۲

۹-۱-هدف ۲۲

۹-۲-تشریح شیوهٔ تامین مالی ۲۲

۹-۳-سرمایه‌گذاری مورد نیاز و منابع تامین آن ۲۲

۹-۴-نحوه مشارکت تامین‌کنندگان ۲۳

۹-۵-وضعیت ضمانت و تضمین اصل سرمایه ۲۳

۹-۶-پرداخت اصل سرمایه و سود تامین‌کنندگان ۲۴

۹-۷-حسن سابقه متقاضی در سایر طرح‌ها ۲۴

۹-۸-مشخصات گواهی شراکت ۲۵

۱۰-پیش بینی مالی طرح ۲۶

۱۱-عوامل ریسک ۲۸

۱۲-پیوست‌ها ۲۹

۱۲-۱-پروانه‌ها و مجوزها ۲۹

۱۲-۲-گواهی عدم سوءپیشینه اعضای هیئت‌مدیره ۳۱

۱۲-۳-اعتبارسنجی اعضای هیئت‌مدیره ۳۵

شرکت کارگزاری بانک سامان (سهامی‌خاص)		شرکت تجارت جاوید آرمان (سهامی‌خاص)	
حمیدرضا مهراور	رضا شیرین‌گوهریان		محمد غلامی
مدیرعامل و عضو هیئت مدیره	رئیس هیئت مدیره		رئیس هیئت مدیره

این گزارش توسط کارگزاری بانک سامان تهیه و تدوین نشده است

۱- مقدمه

گزارش حاضر در خصوص طرح تامین مالی جمعی، طرح تامین سرمایه در گردش جهت واردات کولرگازی، تهیه و تدوین شده است. در این گزارش در ابتدا خلاصه‌ای از معرفی شرکت و موضوع فعالیت ارائه شده و بعد از ارائه صورت‌های مالی تاریخی شرکت، هدف شرکت از تامین مالی و برنامه شرکت در خصوص نحوه مصرف منابع حاصل از تامین مالی ارائه شده است. همچنین خاطر نشان می‌گردد در تهیه این گزارش:

(۱) تمامی مفروضات با اهمیت مؤثر لازم در این گزارش افشا گردیده‌اند.

(۲) مفروضات ارائه‌شده در این گزارش بر مبنایی معقول و متناسب با هدف گزارش می‌باشند.

(۳) این گزارش توسط شرکت کارگزاری بانک سامان (سهامی‌خاص) تهیه و تدوین نشده است.

شرکت کارگزاری بانک سامان (سهامی‌خاص)	شرکت تجارت نماوید آریان (سهامی‌خاص)
حمیدرضا مهرآور	رضا شیرین‌گوهریان	محمد غلامی
مدیرعامل و عضو هیئت مدیره	رئیس هیئت مدیره	رئیس هیئت مدیره

این گزارش توسط کارگزاری بانک سامان تهیه و تدوین نشده است.

۲- معرفی شرکت

۲-۱- تاریخچه شرکت

شرت تجارت جاوید آریان در تاریخ ۱۳۸۳/۰۹/۱۶ بصورت سهامي خاص تأسيس و طي شناسه ملی به شماره ۱۰۱۰۲۷۶۹۳۷۰ و به شماره ۲۳۶۰۱۴ در اداره ثبت شرکت‌ها و مالکیت صنعتي (محل ثبت) تهران به ثبت رسیده است. نشانی مرکز اصلی شرکت در تهران، خیابان ری، کوچه ساعتچی، پلاک ۱ و محل فعالیت اصلی آن در شهرک صنعتی ایوانکی واقع در شهر گرمسار قرار دارد.

۲-۲- موضوع فعالیت

موضوع فعالیت شرکت طبق اساسنامه عبارت است از : از تهیه و تولید و توزیع لوازم خانگی و صوتی و تصویری، خریدوفروش هر نوع کالا و مواد اولیه آن اعم از داخلی و خارجی، در رابطه با موضوع شرکت اخذ نمایندگی از شرکت‌ها ی داخلی و خارجی، شرکت در مناقصات و مزایده های داخلی و خارجی اعم از دولتی و خصوصی، اخذ وام و تسهیلات از بانک‌ها و موسسات اعتباری مشارکت با اشخاص حقیقی و حقوقی داخلی و خارجی، تاسیس شرکت‌های جدید که به طور مستقیم یا غیرمستقیم با موضوع شرکت در ارتباط باشند، خرید سهام کارخانجات و ایجاد واحدهای تولیدی و انجام کلیه عملیات و معاملات مجاز مالی و بازرگانی، صادرات و واردات کلیه کالاهای مجاز بازرگانی و به طور کلی انجام کلیه اموری که در جهت موضوع و اهداف شرکت به‌طور مستقیم و غیرمستقیم لازم و ضروری باشد.

۲-۳- مدت فعالیت

مطابق اساسنامه، فعالیت شرکت از تاریخ ثبت به‌مدت نامحدود می‌باشد.

شرکت کارگزاری بانک سامان (سهامی‌خاص)	شرکت تجارت جاوید آریان (سهامی‌خاص)
حمیدرضا مهرآور	رضا شیرین‌گوهریان
مدیر عامل و عضو هیئت مدیره	رئیس هیئت مدیره

این گزارش توسط کارگزاری بانک سامان تهیه و تدوین نشده است.

۲-۴- اعضای هیئت‌مدیره و مدیرعامل

به موجب صورتجلسه مجمع عمومی عادی به طور فوق العاده مورخ۱۴۰۳/۱۲/۱۱ اشخاص زیر به عنوان اعضای هیئت مدیره انتخاب گردیده‌اند.

جدول ۱، ترکیب اعضای هیئت‌مدیره و مدیریت عامل

نام	سمت	کدملی	مدت مأموریت	
			شروع	خاتمه
مهدی غلامی طوقچی	مدیرعامل (خارج از اعضاء هیئت مدیره)	۱۲۸۶۳۶۱۸۸۵	۱۴۰۳/۱۲/۱۱	۱۴۰۵/۱۲/۱۱
محمد غلامی	رئیس هیئت مدیره	۰۰۵۷۳۹۱۱۲۲	۱۴۰۳/۱۲/۱۱	۱۴۰۵/۱۲/۱۱
زهرا کشکولی	نایب رئیس هیئت مدیره	۱۲۸۶۵۲۶۱۳۲	۱۴۰۳/۱۲/۱۱	۱۴۰۵/۱۲/۱۱
مرتضی غلامی	عضو هیئت مدیره	۰۰۷۸۵۹۲۵۷۷	۱۴۰۳/۱۲/۱۱	۱۴۰۵/۱۲/۱۱

۲-۵- رزومه اعضای هیئت‌مدیره

رزومه آقای مهدی غلامی طوقچی

بخش	اطلاعات کلیدی
اطلاعات شخصی	نام و نام خانوادگی: مهدی غلامی طوقچی تاریخ تولد: ۱۳۲۶/۰۴/۲۶ کد ملی: ۱۲۸۶۳۶۱۸۸۵ وضعیت تاهل: متاهل تلفن تماس: ۰۹۱۲۱۱۶۳۸۶۳
تحصیلات	زیر دیپلم
سمت فعلی	مدیرعامل
مجوزها	دارای پروانه کسب از اتحادیه تهیه کنندگان و فروشندگان مصنوعات گاز سوز، نفت سوز، گاز سوز الکتریک
سوابق	رئیس هیئت‌مدیره شرکت تجارت جاوید آریان

شرکت کارگزاری بانک سامان (سهامی‌خاص)	شرکت تجارت جاوید آریان (سهامی‌خاص)
رضا شیرین‌گوهریان رئیس هیئت مدیره	محمد غلامی رئیس هیئت‌مدیره

این گزارش توسط کارگزاری بانک سامان تهیه و تدوین شده است.

رزومه آقای محمد غلامی

بخش	اطلاعات کلیدی
اطلاعات شخصی	نام و نام خانوادگی: محمد غلامی تاریخ تولد: ۱۳۵۲/۰۳/۱۹ کد ملی: ۰۰۵۷۳۹۱۱۲۲ وضعیت تاهل: متاهل تلفن تماس: ۰۹۱۲۱۵۷۷۹۴۷ آدرس ایمیل: mohammadgholami@tajaco.com
تحصیلات	کارشناسی کامپیوتر
سمت فعلی	رئیس هیئت‌مدیره شرکت تجارت جاوید آریان
مجوزها	-
سوابق	مدیرعامل و عضو اصلی هیئت‌مدیره شرکت تجارت جاوید آریان

شرکت کارگزاری بانک سامان (سهامی خاص)	شرکت تجارت جاوید آریان (سهامی خاص)
حمیدرضا مهرآور مدیرعامل و عضو هیئت مدیره	رضا تیرین‌گوهریان رئیس هیئت مدیره	محمد غلامی رئیس هیئت مدیره

رزومه خانم زهرا کشکولی

بخش	اطلاعات کلیدی
اطلاعات شخصی	نام و نام خانوادگی: زهرا کشکولی تاریخ تولد: ۱۳۳۶/۱۰/۰۱ کد ملی: ۱۲۸۶۵۲۶۱۳۲ وضعیت تاهل: متاهل تلفن تماس: ۹۱۲۰۹۲۷۵۴۷
سمت فعلی	نائب‌رئیس هیئت‌مدیره شرکت تجارت جاوید آریان

شرکت کارگزاری بانک سامان (سهامی‌خاص)		شرکت تجارت جاوید آریان (سهامی‌خاص)	
حمیدرضا مهرآیین	رضا شیرین‌گوهریان	[illegible]	محمد غلامی
مدیر عامل و عضو هیئت مدیره	رئیس هیئت مدیره	مدیر عامل	رئیس هیئت مدیره

این گزارش توسط کارگزاری بانک سامان تهیه و تدوین نشده است

رزومه آقای مرتضی غلامی

بخش	اطلاعات کلیدی
اطلاعات شخصی	نام و نام خانوادگی: مرتضی غلامی تاریخ تولد: ۱۳۶۷/۰۹/۱۳ کد ملی: ۰۰۷۸۵۹۲۵۷۷ تلفن تماس: ۹۱۲۷۱۹۸۵۷۴
سمت فعلی	عضو اصلی هیئت‌مدیره شرکت تجارت جاوید آریان

۲-۶- مشخصات حسابرس و بازرس قانونی شرکت

براساس صورتجلسه مجمع عمومی به طور فوق العاده، مورخ ۱۴۰۳/۰۵/۱۱ مؤسسهٔ حسابرسی وانیا نیک تدبیر به شناسه ملی ۱۰۳۲۰۷۲۱۸۶۲ به عنوان حسابرس و بازرس قانونی اصلی و آقای عباس آذین فر به شماره ملی ۴۱۳۱۸۶۱۰۱۱ به سمت بازرس قانونی علی‌البدل برای مدت یک‌سال انتخاب گردیدند.

شرکت کارگزاری بانک سامان (سهامی‌خاص)		شرکت تجارت جاوید آریان (سهامی‌خاص)	
حمیدرضا مهرآور	رضا شیرین‌گوهریان	محمد غلامی	
مدیرعامل و عضو هیئت مدیره	رئیس هیئت مدیره	رئیس هیئت مدیره	

این گزارش توسط کارگزاری بانک سامان تهیه و تدوین نشده است.

۲-۷- آخرین ترکیب سهامداران

آخرین ترکیب سهامداران شرکت تا تاریخ تهیه این گزارش به شرح جدول زیر می‌باشد.

جدول ۲: آخرین ترکیب سهامداران

نام سهامدار	نوع شخصیت	تعداد سهام	مبلغ سهام(میلیون ریال)	درصد مالکیت
مسعود غلامی	حقیقی	۶,۲۱۸,۱۴۰	۶۲۱,۸۱۴	۲۹,۸
محمد غلامی	حقیقی	۶,۱۵۲,۰۸۰	۶۱۵,۲۰۸	۲۹,۵
مصطفی غلامی	حقیقی	۳,۱۲۶,۰۰۰	۳۱۲,۶۰۰	۱۵
مجید غلامی	حقیقی	۳,۱۲۶,۰۰۰	۳۱۲,۶۰۰	۱۵
فاطمه غلامی طوقچی	حقیقی	۱,۳۴۰,۱۹۵	۱۳۴,۰۱۹/۵	۶,۴
مرتضی غلامی	حقیقی	۶۷۶,۰۸۵	۶۷,۶۰۸/۵	۳,۲
امیر ماهان غلامی	حقیقی	۹۹,۹۲۰	۹,۹۹۲	۰,۵
زهرا کشکولی	حقیقی	۶۷,۷۲۰	۶,۷۷۲	۰,۳
پارمیسا غلامی	حقیقی	۱۶,۹۳۰	۱,۶۹۳	۰,۱
امیر پارسا غلامی	حقیقی	۱۶,۹۳۰	۱,۶۹۳	۰,۱
جمع			۲,۰۸۴,۰۰۰	۱۰۰

شرکت کارگزاری بانک سامان (سهامی‌خاص)		شرکت تجارت جاوید آریان (سهامی‌خاص)	
حمیدرضا [illegible]آور	رضا شیرین‌گوهریان	مهدی غلامی طوقچی	محمد غلامی
مدیرعامل و عضو هیئت مدیره	رئیس هیئت مدیره	مدیرعامل	رئیس هیئت مدیره

این گزارش توسط کارگزاری بانک سامان تهیه و تدوین نشده است.

شرکت کارگزاری بانک سامان (سهامی خاص)

شرکت تجارت جاوید آریان (سهامی خاص)

۲-۸- تغییرات سرمایه‌ای شرکت

آخرین سرمایه ثبت شده شرکت درتاریخ تهیه گزارش به مبلغ ۲,۰۸۴,۰۰۰ میلیون ریال، شامل ۲۰,۰۸۴,۰۰ سهم یکصد هزار ریالی با نام ، تماما پرداخت شده می‌باشد. تغییرات سرمایهٔ شرکت از بدو تاسیس به شرح زیر بوده است.

جدول ۳، تغییرات سرمایه‌ای شرکت (ارقام به میلیون ریال)

تاریخ ثبت افزایش سرمایه	سرمایه قبلی	مبلغ افزایش	سرمایه جدید	درصد افزایش سرمایه	محل افزایش سرمایه
۱۴۰۳/۱۲/۲۵	۴۳۴,۰۰۰	۱,۶۵۰,۰۰۰	۲,۰۸۴,۰۰۰	۳۸۰%	از محل مطالبات حال شده سهامداران
۱۴۰۱/۰۵/۱۱	۹۱,۰۰۰	۳۴۳,۰۰۰	۴۳۴,۰۰۰	۳۷۷%	از محل مطالبات حال شده سهامداران
۱۳۹۸/۰۲/۲۸	۷۱,۰۰۰	۲۰,۰۰۰	۹۱,۰۰۰	۲۸%	آورده نقدی سهامداران
۱۳۹۴/۰۶/۱۵	۵۳,۰۰۰	۱۸,۰۰۰	۷۱,۰۰۰	۳۴%	آورده نقدی سهامداران
۱۳۹۴/۰۱/۱۸	۳۶,۰۰۰	۱۷,۰۰۰	۵۳,۰۰۰	۴۷%	آورده نقدی سهامداران
۱۳۹۲/۰۸/۰۷	۳۰,۰۰۰	۶,۰۰۰	۳۶,۰۰۰	۲۰%	آورده نقدی سهامداران
۱۳۹۱/۰۲/۰۵	۲۰,۰۰۰	۱۰,۰۰۰	۳۰,۰۰۰	۵۰%	آورده نقدی سهامداران
۱۳۹۰/۱۰/۰۴	۸,۰۰۰	۱۲,۰۰۰	۲۰,۰۰۰	۱۵۰%	آورده نقدی سهامداران
۱۳۸۸/۰۹/۲۳	۵,۲۰۰	۲,۸۰۰	۸,۰۰۰	۵۴%	آورده نقدی سهامداران
۱۳۸۶/۱۲/۰۱	۱	۵,۱۰۰	۵,۲۰۰	۵۱۰۰۰%	آورده نقدی سهامداران
۱۳۸۳/۰۹/۱۶		۰	۱		سرمایه اولیه

شرکت کارگزاری بانک سامان (سهامی‌خاص)		شرکت تجارت جاوید آرمان (سهامی‌خاص)	
حمیدرضا میرآور	رضا شیرین‌گوهریان	محمد غلامی	
مدیرعامل و عضو هیئت مدیره	رئیس هیئت مدیره	رئیس هیئت مدیره	

این گزارش توسط کارگزاری بانک سامان تهیه و تدوین نشده است.

شرکت کارگزاری بانک سامان (سهامی خاص)

۳- اطلاعات مالی شرکت

۳-۱- صورت سود و زیان شرکت

اطلاعات تاریخی صورت سود و زیان شرکت به صورت مقایسه سنوات اخیر به شرح جدول ذیل است:

جدول۱۳: صورت سود و زیان تاریخی (ارقام به میلیون ریال)

صورت سود و زیان	سال مالی ۱۴۰۲	سال مالی ۱۴۰۱	سال مالی ۱۴۰۰
درآمدهای عملیاتی	۶,۳۸۱,۱۷۵	۵,۴۹۳,۱۷۹	۲,۶۲۲,۰۴۶
بهای تمام‌شده درآمدهای عملیاتی	(۴,۱۳۹,۴۱۲)	(۳,۵۸۴,۸۸۰)	(۲,۲۸۷,۴۹۸)
سود ناخالص	۲,۲۴۱,۷۶۳	۱,۹۰۸,۲۹۹	۳۳۴,۵۴۸
هزینه‌های اداری و عمومی	(۴۷۱,۷۷۸)	(۶۳۳,۳۳۵)	(۱۲۷,۰۴۷)
سایر درآمدها و هزینه‌های عملیاتی	(۳۱,۹۰۱)	۰	۰
سود(زیان) عملیاتی	۱,۷۳۸,۰۸۴	۱,۲۷۴,۹۶۴	۲۰۷,۵۰۱
هزینه‌های مالی	(۴۱۱,۱۶۳)	(۲۶۶,۲۴۵)	(۱۲۵,۲۴۰)
سایر درآمدها و هزینه‌های غیرعملیاتی	۳۴,۹۷۲	۱۶,۶۰۰	۱۲,۱۹۲
سود (زیان) قبل از مالیات	۱,۳۶۱,۸۹۳	۱,۰۲۵,۳۱۹	۹۴,۴۵۳
هزینه مالیات درآمد	(۱۸,۷۶۸)	(۷,۴۷۱)	(۱۰,۰۴۶)
سود خالص	۱,۳۴۳,۱۲۵	۱,۰۱۷,۸۴۸	۸۴,۴۰۷
سود (زیان) هر سهم			
عملیاتی-ریال	۴۰۰,۴۸۰	۲۹۳,۷۷۰	۴۷,۸۱۱
غیرعملیاتی-ریال	(۹۱,۰۰۴)	(۵۹,۲۴۳)	(۲۸,۳۶۲)
سود هر سهم-ریال	۳۰۹,۴۷۶	۲۳۴,۵۲۷	۱۹,۴۴۹

شرکت کارگزاری بانک سامان (سهامی‌خاص)		شرکت تجارت جاوید آریان (سهامی‌خاص)	
حمیدرضا معین آور	رضا شیرین‌گوهریان	مهدی غلامی	محمد غلامی
مدیرعامل و عضو هیئت مدیره	رئیس هیئت مدیره	مدیرعامل	رئیس هیئت مدیره

این گزارش توسط کارگزاری بانک سامان تهیه و تدوین نشده است.

شرکت کارگزاری بانک سامان (سهامی خاص)

شرکت تجارت جاوید آریان (سهامی خاص)

۳-۲- صورت وضعیت مالی شرکت

اطلاعات تاریخی صورت وضعیت مالی شرکت به صورت مقایسه سنوات اخیر به شرح جدول ذیل است:

جدول ۱۴: صورت وضعیت مالی شرکت (ارقام به میلیون ریال)

صورت وضعیت مالی	سال مالی ۱۴۰۲	سال مالی ۱۴۰۱	سال مالی ۱۴۰۰
دارایی های ثابت مشهود	۱,۱۷۸,۲۱۳	۵۳۱,۰۷۱	۱۶۹,۳۳۶
دارایی های نامشهود	۱,۱۸۰	۱,۷۱۸	۱,۹۲۱
جمع دارایی‌های غیرجاری	۱,۱۷۹,۳۹۳	۵۳۲,۷۸۹	۱۷۱,۲۵۷
پیش پرداخت ها	۱۶۶,۳۱۴	۴۸۸,۸۱۳	۳۵,۳۰۰
موجودی مواد و کالا	۱,۳۲۷,۵۲۳	۶۷۷,۹۱۱	۴۷۶,۶۴۵
دریافتنی های تجاری و سایر دریافتنی ها	۳,۵۴۶,۱۳۳	۲,۴۰۹,۰۶۶	۱,۲۲۶,۶۰۲
سرمایه گذاری های کوتاه مدت	۱۶۹,۲۹۶	۰	۰
موجودی نقد	۵۳۱,۳۱۱	۵۸۹,۲۳۸	۳۴۹,۲۲۵
جمع دارایی‌های جاری	۵,۷۴۰,۵۷۷	۴,۱۶۵,۰۲۸	۲,۰۸۷,۷۷۲
جمع دارایی‌ها	۶,۹۱۹,۹۷۰	۴,۶۹۷,۸۱۷	۲,۲۵۹,۰۲۹
سرمایه	۴۳۴,۰۰۰	۴۳۴,۰۰۰	۹۱,۰۰۰
افزایش سرمایه در جریان	۰	۰	۳۴۳,۰۰۰
اندوخته قانونی	۴۳,۴۰۰	۴۳,۴۰۰	۷,۸۸۰
سود انباشته	۱,۶۵۵,۷۵۹	۱,۱۳۰,۱۳۵	۱۶۰,۴۶۸
جمع حقوق مالکانه	۲,۱۳۳,۱۵۹	۱,۶۰۷,۵۳۵	۶۰۲,۳۴۸
تسهیلات مالی بلند مدت	۱۰۳,۴۶۰	۷۰,۴۲۰	۹۵,۶۹۰
جمع بدهی‌های غیرجاری	۱۰۳,۴۶۰	۷۰,۴۲۰	۹۵,۶۹۰
پرداختنی های تجاری و سایر پرداختنی ها	۶۶۲,۵۲۴	۵۳۲,۹۵۹	۴۵۶,۷۵۱
مالیات پرداختنی	۵,۰۳۸	۳,۲۶۹	۰
سود سهام پرداختنی	۴۴,۲۲۱	۰	۰
تسهیلات مالی	۳,۷۱۰,۸۲۵	۲,۳۶۹,۶۴۶	۱,۱۰۴,۲۴۰
ذخایر	۲۲۸,۵۰۵	۱۱۳,۹۸۸	
پیش دریافت ها	۳۲,۲۳۸	۰	۰
جمع بدهی‌های جاری	۴,۶۸۳,۳۵۱	۳,۰۱۹,۸۶۲	۱,۵۶۰,۹۹۱
جمع بدهی‌ها	۴,۷۸۶,۸۱۱	۳,۰۹۰,۲۸۲	۱,۶۵۶,۶۸۱
جمع بدهی‌ها و حقوق مالکانه	۶,۹۱۹,۹۷۰	۴,۶۹۷,۸۱۷	۲,۲۵۹,۰۲۹

شرکت کارگزاری بانک سامان (سهامی خاص)		شرکت تجارت خاورمیانه آریان (سهامی خاص)	
حمیدرضا [illegible] آور	رضا شیرین گوهریان	مهدی غلامی	محمد غلامی
مدیرعامل و عضو هیئت مدیره	رئیس هیئت مدیره	مدیرعامل	رئیس هیئت مدیره

این گزارش توسط کارگزاری بانک سامان تهیه و تدوین شده است (سهامی خاص)

شرکت کارگزاری بانک سامان (سهامی خاص)

۳-۳- صورت جریان‌های نقدی شرکت

اطلاعات تاریخی صورت جریان‌های نقدی شرکت به صورت مقایسه سنوات اخیر به شرح جدول ذیل است:

جدول ۴: صورت جریان‌های نقدی شرکت (ارقام به میلیون ریال)

صورت جریان‌های نقدی	سال مالی ۱۴۰۲	سال مالی ۱۴۰۱	سال مالی ۱۴۰۰
نقد حاصل از عملیات	۱,۰۲۴,۳۱۷	(۳۵۵,۷۵۱)	(۶۴,۸۱۵)
پرداخت‌های نقدی بابت مالیات بر درآمد	(۱۶,۹۹۸)	(۴,۲۰۳)	(۱۱,۵۵۲)
جریان خالص ورود (خروج) نقد حاصل از فعالیت های عملیاتی	۱,۰۰۷,۳۱۹	(۳۵۹,۹۵۴)	(۷۶,۳۶۷)
دریافت های نقدی حاصل از فروش دارایی های ثابت مشهود	۰	۲۱,۷۵۰	۰
پرداخت های نقدی برای خرید دارایی های ثابت مشهود	(۵۲۴,۵۸۷)	(۳۴۲,۱۰۰)	(۱۴۶,۸۵۹)
پرداخت های نقدی برای خرید دارایی های نامشهود	(۸۷۹)	(۱,۱۴۱)	(۹۲۲)
پرداخت های نقدی برای تحصیل سرمایه گذاری های کوتاه مدت	(۱۶۹,۲۹۶)	۰	۰
دریافت های ناشی ازسود سرمایه گذاری های کوتاه مدت	۱۱,۷۴۴	۰	۰
دریافت های نقدی حاصل از سود سایر سرمایه گذاری ها	۶۱	۱۳۸	۱,۶۸۶
جریان خالص ورود(خروج) نقد حاصل از فعالیت های سرمایه‌گذاری	(۶۸۲,۹۵۷)	(۳۲۱,۳۵۳)	(۱۴۶,۰۹۵)
جریان خالص ورود نقد قبل از فعالیت های تامین مالی	۳۲۴,۳۶۲	(۶۸۱,۳۰۷)	(۲۲۲,۴۶۲)
دریافت های ناشی از تسهیلات	۶,۳۴۸,۵۳۲	۴,۲۳۹,۵۶۶	۲,۳۰۵,۸۲۷
پرداختهای نقدی بابت اصل تسهیلات	(۵,۵۲۶,۲۰۲)	(۳,۰۴۸,۸۲۸)	(۱,۷۰۶,۸۵۷)
پرداختهای نقدی بابت سود تسهیلات	(۴۲۷,۸۱۴)	(۲۵۸,۶۳۵)	(۱۱۴,۲۵۵)
پرداختهای نقدی بابت بازپرداخت تامین مالی از اشخاص وابسته	(۳,۵۲۵)	۰	۰
پرداختهای نقدی بابت سود سهام	(۷۷۳,۲۸۰)	(۱۲,۶۶۱)	(۴,۹۰۸)
جریان خالص خروج نقد مصرف شده در فعالیت های تامین مالی	(۳۸۲,۲۸۹)	۹۱۹,۴۴۲	۴۷۹,۸۰۷
خالص (کاهش) افزایش در موجودی نقد	(۵۷,۹۲۷)	۲۳۸,۱۳۵	۲۵۷,۳۴۵
مانده موجودی نقد در ابتدای سال	۵۸۹,۲۳۸	۳۴۹,۲۲۵	۸۸,۶۸۲
تاثیر تغییرات نرخ ارز	۰	۱,۸۷۸	۳,۱۹۸
مانده موجودی نقد در پایان سال	۵۳۱,۳۱۱	۵۸۹,۲۳۸	۳۴۹,۲۲۵
معاملات غیر نقدی	۴۲۱,۷۱۱	۰	۳۴۳,۰۰۰

شرکت کارگزاری بانک سامان (سهامی خاص)		شرکت تجارت خاورمیانه آریان (سهامی خاص)	
حمیدرضا [illegible]	رضا شیرین‌گوهریان	مهدی [illegible]	محمد غلامی
مدیرعامل و عضو هیئت مدیره	رئیس هیئت مدیره	مدیر عامل	رئیس هیئت مدیره

این گزارش توسط کارگزاری بانک سامان تهیه و تدوین نشده است.

شرکت کارگزاری بانک سامان (سهامی خاص)

۳-٤- نسبت‌های مالی

جدول زیر نسبت‌های مالی شرکت را طی سه‌سال اخیر نشان می‌دهد.

جدول ۵: حاشیه سود شرکت طی سه سال اخیر

حاشیه سود	سال مالی منتهی به ۱۴۰۲	سال مالی منتهی به ۱۴۰۱	سال مالی منتهی به ۱۴۰۰
حاشیه سود ناخالص	۳۵٪	۳۵٪	۱۳٪
حاشیه سود عملیاتی	۲۷٪	۲۳٪	۸٪
حاشیه سود (زیان) خالص	۲۱٪	۱۹٪	۳٪
نسبت بدهی	۶۹٪	۶۶٪	۷۳٪
نسبت بدهی به حقوق مالکانه	۲۲۴٪	۱۹۲٪	۲۷۵٪
بازده دارایی‌ها	۱۹٪	۲۲٪	۴٪

شرکت کارگزاری بانک سامان (سهامی‌خاص)		شرکت تجارت جاوید آرگان (سهامی‌خاص)
حمیدرضا [illegible]	رضا شیرین‌گوهریان	محمد غلامی
مدیرعامل و عضو هیئت مدیره	رئیس هیئت مدیره	رئیس هیئت مدیره

این گزارش توسط کارگزاری بانک سامان تهیه و تدوین نشده است.

٤- وضعیت اعتباری شرکت

٤-١- بدهی‌ها

براساس آخرین صورت‌های مالی حسابرسی‌شده مورخ ۲۹ اسفند ۱۴۰۲ اطلاعات مربوط به وضعیت اعتباری شرکت به شرح ذیل است:

جدول ۶: اطلاعات مربوط به وضعیت اعتباری شرکت (ارقام به میلیون ریال)

شرح		مبلغ
بدهی‌ها مطابق اقلام صورت وضعیت مالی به استثنای تسهیلات و مالیات	حساب‌ها و اسناد پرداختنی تجاری	۴۱۴,۴۹۰
	سایر حساب‌ها و اسناد پرداختنی تجاری	۰
	حساب‌ها و اسناد پرداختنی تجاری و سایر پرداختنی ها	۶۶۲,۵۲۴
	سایر حساب‌ها و اسناد پرداختنی	۲۴۸.۰۳۴
	پیش‌دریافت‌ها	۳۲,۲۳۸
	سود سهام پرداختنی	۴۴,۲۲۱
	ذخیرهٔ تضمین محصول	۲۲۸,۵۰۵
تسهیلات	کوتاه‌مدت	۳,۷۱۰,۸۲۵
	بلندمدت	۱۰۳,۴۶۰
	حصهٔ جاری تسهیلات مالی بلندمدت	۰
	جریمه‌ها	۰
	تسهیلات سررسید شده و پرداخت نشده (معوق)	۰
مالیات	ذخیرهٔ مالیات	۵,۰۳۸

شرکت کارگزاری بانک سامان (سهامی‌خاص)		شرکت تجارت جاوید آرون (سهامی‌خاص)	
حمیدرضا شیرازور	رضا شیرین‌گوهریان	مهدی غلامی	محمد غلامی
مدیرعامل و عضو هیئت مدیره	رئیس هیئت مدیره	عضو هیئت مدیره	رئیس هیئت مدیره

این گزارش توسط کارگزاری بانک سامان تهیه و تدوین نشده است

۵- اطلاعات تکمیلی

۵-۱- تحلیل صنعت

۵-۲- وضعیت جهانی

صنعت کولرگازی در سال ۲۰۲۵ با رشد چشمگیری مواجه است ،که ناشی از افزایش دما ،رشد شهرنشینی و تقاضای فزاینده برای سیستم‌های سرمایشی کارآمد و هوشمند می‌باشد.

۵-۳- معرفی رقبای خارجی

بازیگران کلی عبارتند از:

۱.Daikin Industries ژاپن

۲.Gree Electric چین

۳.Midea Group چین

۴.Carrier Global آمریکا

۵.LG Electronics کره جنوبی

۶.Samsung Electronics کره جنوبی

۵-۴- عوامل موثر بر رشد

۱.تغییرات اقلیمی و افزایش دما

۲.رشد شهرنشینی و توسعه زیر ساخت‌ها

۳.افزایش درآمد و سطح رفاه مردم

۴.نوآوری و پیشرفت فناوری

۵.تمرکز بر بهره‌وری انرژی و استانداردهای زیست محیطی

۶.افزایش ساخت مسکن و دفاتر اداری

۵-۵- چالش‌ها

۱.مصرف بالای انرژی و تاثیرات زیست محیطی

۲. چالش‌های مربوط به تامین مواد اولیه و زنجیره تامین

۳.رقابت شدید و فشار بر نوآوری

۴.مسائل قانونی و استانداردهای بین‌المللی

۵.تاثیر تغییرات اقلیمی و نوسانات آب و هوایی

شرکت کارگزاری بانک سامان (سهامی‌خاص)		شرکت تجارت فاوند آوید آرین (سهامی‌خاص)	
حمید رضا مهرآور	رضا شیرین‌گوهریان	مجید غلامی	
مدیر عامل و عضو هیئت مدیره	رئیس هیئت مدیره	مدیر عامل	رئیس هیئت مدیره

این گزارش توسط کارگزاری بانک سامان تهیه و تدوین شده است

شرکت کارگزاری بانک سامان (سهامی خاص)

۵-۶- وضعیت در ایران

صنعت کولر گازی در ایران با رشد قابل توجهی مواجه است. افزایش دما، توسعه شهرنشینی و نیاز به سیستم‌های سرمایشی کارآمد از جمله عوامل موثر در این رشد هستند.

۵-۷- معرفی رقبای داخلی

تولیدکنندگان داخلی نقش مهمی در تامین نیاز بازار دارند. برندهایی مانند ایران رادیاتور ، گرین، پارس الکتریک و تراست با ارائه محصولات متنوع و باکیفیت، سهم قابل‌توجهی از بازار را در اختیار دارند. این برندها با بهره‌گیری از فناوری نوین و تمرکز بر بهره‌وری انرژی، توانسته‌اند محصولات رقابتی ارائه دهند. برندهای الجی، سامسونگ، گری مدیا، اجنرال، هایسنسو تی سی ال سایر برندهای وارداتی موجود در بازار ایران می‌باشند.

۵-۸- محرک های بازار

۱.افزایش دما و تغییرات اقلیمی :پیش بینی می شود که افزایش دما و وقوع موج های گرمایی، تقاضا برای کولر های گازی را افزایش دهد.

۲.رشد شهرنشینی و افزایش دما: درکشورهای در حال توسعه، رشد شهرنشینی و افزایش درآمد منجر به افزایش تقاضا برای سیستم‌های سرمایشی شده است.

۳.تمرکز بر راحتی و سلامت: مصرف کنندگان به دنبال سیستم هایی هستند که علاوه بر سرمایش، کیفیت هوای داخلی را نیز بهبود بخشند.

۴.پیشرفت تکنولوژی

۵.افزایش آلودگی هوا و اهمیت کیفیت محیط داخلی

۵-۹- چالش‌ها

۱.نوسانات نرخ ارز و وابستگی به واردات قطعات

۲.تحریم‌ها و محدودیت‌های واردات و صادرات

۳.مصرف بالای انرژی و فشار بر شبکه برق

۴.کیفیت پایین برخی برندهای مونتاژی یا تقلبی

۵.فرهنگ‌سازی ضعیف در استفاده از سیستم‌های کم‌مصرف

۶.نبود حمایت‌های دولتی کافی از تولیدکنندگان داخلی

۷.تغییرات اقلیمی و الگوی نامتعادل تقاضا در ماه‌های مختلف

۵-۱۰- پتانسیل

۱.رشد بازارهای داخلی و خارجی

۲.توانایی تولید کولرهای کم‌مصرف و سازگار با محیط زیست

۳.استفاده از تکنولوژی‌های نوین در تولید

شرکت کارگزاری بانک سامان (سهامی‌خاص)	شرکت تجارت جاوید آریان (تجا) (سهامی‌خاص)
حمیدرضا حیدری	رضا شیرین‌گوهریان
مدیرعامل و عضو هیئت مدیره	رئیس هیئت مدیره

۴.توسعه بازار کولر گازی برای ساختمان‌های هوشمند

۵.امکان رشد در بخش خدمات پس از فروش و نگهداری

۵-۱۱- فرصت ها

۱.اقلیم گرم و خشک بسیاری از مناطق کشور

۲.افزایش تقاضا به دلیل تغییرات اقلیمی

۳.فرصت صادرات به کشورهای همسایه

۴.افزایش ساخت و سازی ساختمان‌ها

۵.توان تولید داخلی برای کاهش وابستگی به واردات

۵-۱۲- تهدیدها

۱.تحریم‌ها و محدودیت‌های واردات و تکنولوژی

۲.نوسانات نرخ ارز و تورم

۳.رقابت شدید برندهای چینی ارزان قیمت

۴.مصرف بالای انرژی و سیاست‌های محدودکننده دولت

۵-۱۳- جایگاه شرکت در صنعت

برند الیو یکی از برندهای ایرانی فعال در زمینه تولید تلویزیون است که فعالیت خود را از سال ۱۳۸۹ آغاز کرده است. شرکت تجارت جاوید آریان علاوه بر تولید تلویزیون در زمینه واردات کولر گازی با برندهای الیو و رینگ‌هاوس نیز فعال می‌باشد. گارانتی و خدمات پس از فروش این محصولات نیز توسط شرکت آسال خدمات آراد انجام می‌گردد. کولرگازی‌های این شرکت باتوجه به ویژگی‌ها و سایزهای مختلف، در رنج‌های قیمتی متنوعی قرار دارند.

۵-۱۴- سهم از بازار

شرکت تجارت جاوید آریان با برند الیو و رینگ‌هاوس و ارائه کولرگازی های باکیفیت و قیمت مناسب، توانسته است محبوبیت قابل توجهی در بازار ایران کسب کند. با توجه به رقابت شدید در بازار کولرگازی ایران و حضور برندهای داخلی و خارجی، برند الیو توانسته است جایگاه خود را در بازار تثبیت نماید.

شرکت کارگزاری بانک سامان (سهامی‌خاص)	شرکت تجارت جاوید آریان (سهامی‌خاص)
حمیدرضا صدرآور	محمد غلامی
مدیرعامل و عضو هیئت مدیره	رئیس هیئت مدیره

این برگه توسط کارگزاری بانک سامان تهیه و تدوین نشده است.

۵-۱۵- سابقه فروش شرکت

براساس آخرین صورت های مالی حسابرسی شده سال مالی ۱۴۰۲ اطلاعات مربوط به فروش شرکت به شرح زیر می باشد:

جدول ۷: سابقه فروش شرکت (ارقام به میلیون ریال)

سابقه فروش شرکت	سال ۱۴۰۲	سال ۱۴۰۱
محصولات صوتی و تصویری تولیدی	۴,۸۷۸,۴۵۹	۴,۵۴۴,۲۳۲
محصولات لوازم خانگی ساخت ایران	۸۳۸,۸۱۳	۴۴۴,۹۳۸
محصولات لوازم خانگی وارداتی،قطعات و کمپرسور	۸۰۳,۷۰۸	۵۳۵,۶۴۸
فروش ناخالص	۶,۵۲۰,۹۸۰	۵,۵۲۴,۸۱۸
برگشت از فروش	(۱۳۷,۱۵۱)	(۲۱,۲۰۰)
تخفیفات	(۲,۶۵۴)	(۱۰,۴۳۹)
جمع کل	۶,۳۸۱,۱۷۵	۵,۴۹۳,۱۷۹

۵-۱۶- ظرفیت تولید اسمی و تولید واقعی شرکت

جدول زیر ظرفیت اسمی و تولید واقعی شرکت را طی سال مالی ۱۴۰۲ و مقایسه آن با سال قبل را نشان می‌دهد.

جدول۸ : ظرفیت تولید اسمی و تولید واقعی شرکت

ردیف	محصول	واحد اندازه گیری	ظرفیت اسمی	تولید واقعی سال ۱۴۰۲	درصد تغییرات	تولید واقعی سال ۱۴۰۱
۱	تلویزیون	دستگاه	۱۰۳,۰۰۰	۳۰,۶۶۴	-%۲۹	۴۳,۰۰۴

پروانه بهره‌برداری از کارخانه در تاریخ ۱۴۰۲/۱۱/۱۵ و تحت شماره ۴۳۱۰۶۵۴۲ از طرف اداره کل صنایع استان سمنان صادر و کارخانه به بهره‌برداری رسیده‌است. ظرفیت اسمی کارخانه برای تولید تلویزیون رنگی ۱۰۳,۰۰۰ دستگاه در سال بوده و در سال گذشته به تولید ۳۰,۶۶۴ دستگاه دست پیدا کرده است.

۵-۱۷- شرح وضعیت طرح از قبیل زیرساخت‌ها، کانال‌هاي تجاري فعلی، نیروي انسانی فعلی

کارخانه جدید شرکت در فروردین ۱۴۰۳ به بهره‌برداری رسیده و در سال مالی جاری علاوه بر تولید تلویزیون رنگی، تولید سایر محصولات از قبیل اندرویدباکس را نیز در دستور کار قرار داده است. نیروی انسانی شرکت در حال حاضر ۹۴ نفر می باشد.

۶- قراردادها مهم شرکت

خریدوفروش شرکت بر اساس صورتحساب خریدوفروش صورت می‌گیرد.

۷- بررسی ماده ۱۴۱

با توجه به اطلاعات صورت‌های مالی تاریخی ارائه شده از سال‌های ۱۴۰۰ لغایت ۱۴۰۲ در جداول بخش های قبل، مشخص است که شرکت تجارت جاوید آریان (سهامی خاص) در هیچ یک از سال‌های فعالیت خود مشمول ماده ۱۴۱ قانون تجارت نبوده است.

شرکت کارگزاری بانک سامان (سهامی خاص)		شرکت تجارت جاوید آریان (سهامی خاص)	
حمیدرضا صرافپور	رضا شیرین‌گوهریان	محمد غلامی	محمد غلامی
مدیرعامل و عضو هیئت مدیره	رئیس هیئت مدیره	عضو اصلی	رئیس هیئت مدیره

این گزارش توسط کارگزاری بانک سامان تهیه و تدوین شده است.

۸- ارتباط کارگزاری بانک سامان با طرح و متقاضی

مطابق با جداول بخش های ۲ - ۴ و ۲ - ۵ مشخص است شرکت تجارت جاوید آریان (سهامی خاص) هیچ گونه ذینفع، سهامدار یا اعضای هیئت‌مدیره مشترکی با کارگزاری بانک سامان (به عنوان عامل) ندارد .

شرکت کارگزاری بانک سامان (سهامی‌خاص)		شرکت تجارت جاوید آریان (سهامی‌خاص)
حمیدرضا میرآور	رضا شیرین‌گوهریان	محمد غلامی
مدیرعامل و عضو هیئت مدیره	رئیس هیئت مدیره	رئیس هیئت مدیره

این گزارش توسط کارگزاری بانک سامان تهیه و تدوین نشده است

۹- تشریح طرح تامین مالی

۹-۱- هدف

هدف شرکت تجارت جاوید آریان (سهامی خاص) از تامین مالی موضوع این گزارش، به شرح زیر می‌باشد.

شرکت در نظر دارد در راستای تامین منابع مالی موردنیاز جهت تامین سرمایه در گردش به منظور واردات کولرگازی اقدام به تامین مالی جمعی نماید.

۹-۲- تشریح شیوهٔ تامین مالی

با توجه به برنامه ارائه شده، شرکت تجارت جاوید آریان (سهامی خاص) در نظر دارد بخشی از مصارف برنامه ریزی شده خود را از طریق سکوی تامین مالی جمعی پولسار (عامل)، تامین نماید. کارگزاری بانک سامان (عامل) پس از اخذ مجوز از فرابورس ایران، نسبت به ایجاد فراخوان تامین مالی جمعی به مبلغ ۲۵۰,۰۰۰ میلیون ریال می‌نماید که ۲۵,۰۰۰ میلیون ریال (معادل ۱۰ درصد از کل مبلغ تامین مالی) توسط متقاضی و ۲۲۵,۰۰۰میلیون ریال (معادل ۹۰ درصد از مبلغ تامین مالی) توسط تامین‌کنندگان تامین می‌گردد. در صورت تایید شرکت کارگزاری بانک سامان مبنی بر کفایت مبالغ جمع‌آوری شده در پایان فراخوان جمع‌آوری وجوه، تمام وجوه جمع‌آوری شده به حساب متقاضی واریز شده و به میزان مشارکت هر تامین‌کننده،گواهی شراکت برای وی صادر می‌شود.

۹-۳- سرمایه‌گذاری مورد نیاز و منابع تامین آن

مبلغ کل سرمایه‌گذاری مورد نیاز جهت اجرای برنامه یاد شدهٔ فوق ۲۵۰,۰۰۰ میلیون ریال و منابع تامین آن به شرح جدول زیر می‌باشد.

جدول ۹، منابع و مصارف طرح

شرح	مبلغ (میلیون ریال)
منابع حاصل از تامین مالی جمعی	۲۲۵,۰۰۰
منابع داخلی شرکت	۲۵,۰۰۰
جمع منابع	**۲۵۰,۰۰۰**
سرمایه در گردش	۲۵۰,۰۰۰
جمع مصارف	**۲۵۰,۰۰۰**

شرکت کارگزاری بانک سامان (سهامی‌خاص)		شرکت تجارت جاوید آریان (سهامی‌خاص)	
حمیدرضا مهرآیین	رضا شیرین‌گوهریان		محمد غلامی
مدیرعامل و عضو هیئت مدیره	رئیس هیئت مدیره	عضو هیئت مدیره	رئیس هیئت مدیره

این گزارش توسط کارگزاری بانک سامان تهیه و تدوین نشده است.

شرکت کارگزاری بانک سامان (سهامی خاص)

۹-٤- نحوه مشارکت تامین‌کنندگان

براساس برنامهٔ طراحی‌شده پس از تکمیل موفق طرح تامین مالی جمعی، متقاضی نسبت به خرید و واردات کولرگازی اقدام خواهد کرد. متقاضی با توجه به برآورد اولیه از طرح موظف است درآمد طرح به میزان حداقل ۶۲۰,۰۰۰ ملیون ریال را محقق سازد. سود حاصل از تحقق این میزان درآمد، ۱۰۰,۰۰۰ میلیون ریال پیش‌بینی می شود؛ که با نسبت ۹۰% سهم تامین‌کنندگان و ۱۰% سهم متقاضی تقسیم خواهد شد. در صورت افزایش سود برآوردشده بیش از ۱۰۰,۰۰۰میلیون ریال، ما به تفاوت آن به نسبت ۹۹% سهم متقاضی و ۱% سهم تامین‌کنندگان تقسیم خواهد شد.

نرخ سود پیش‌بینی شده ۴۰% سالیانه می‌باشد که به صورت سه‌ماه یک‌بار به تامین‌کنندگان پرداخت می‌گردد. سود قطعی طرح در پایان عمر اوراق گواهی شراکت (در پایان یکسال) به صورت قطعی محاسبه و پس از تایید حسابرس در صورت وجود مازاد، به تامین‌کنندگان پرداخت خواهد شد.

۹-۵- وضعیت ضمانت و تضمین اصل سرمایه

تعهد پوشش اصل مبالغ تامین مالی شده توسط ضمانت‌نامه بانکی تعهد پرداخت خواهد بود.

شرکت کارگزاری بانک سامان (سهامی‌خاص)		شرکت تجارت جاوید آریان (سهامی‌خاص)
حمیدرضا مهرآور	رضا شیرین‌گوهریان	محمد غلامی
مدیرعامل و عضو هیئت مدیره	رئیس هیئت مدیره	رئیس هیئت مدیره

این گزارش توسط کارگزاری بانک سامان تهیه و تدوین نشده است.

۹-۶- پرداخت اصل سرمایه و سود تامین‌کنندگان

با توجه به تضمین اصل سرمایه تامین‌کنندگان و برآورد سود پیش‌بینی شده طرح، مبالغ پرداختی به تامین‌کنندگان به شرح جدول زیر می‌باشد:

جدول: مواعد پرداخت اصل سرمایه و سود تامین‌کنندگان

تاریخ پرداخت	آورده تامین‌کنندگان	پرداخت سود پیش‌بینی شده	بازپرداخت اصل سرمایه	خالص جریان نقدی مشارکت کنندگان
هم زمان با تامین وجه	(۲۲۵,۰۰۰)	۰	۰	(۲۲۵,۰۰۰)
سه ماه پس از تامین وجه	۰	۲۲,۵۰۰	۰	۲۲,۵۰۰
شش ماه پس از تامین وجه	۰	۲۲,۵۰۰	۰	۲۲,۵۰۰
نه ماه پس از تامین وجه	۰	۲۲,۵۰۰	۰	۲۲,۵۰۰
دوازده ماه پس از تامین وجه	۰	۲۲,۵۰۰	۲۲۵,۰۰۰	۲۴۷,۵۰۰

۹-۷- حسن سابقه متقاضی در سایر طرح‌ها

لازم به ذکر است شرکت تجارت جاوید آریان (سهامی خاص) تاکنون یک طرح تامین مالی جمعی از طریق سکوی پولسار به شرح جدول ذیل داشته است:

جدول ۱۰: حسن سابقه متقاضی در سایر طرح‌ها

نام طرح	مدت زمان پرداخت سود و بازپرداخت اصل	تاریخ واریز مبالغ جمع‌آوری شده	سود پیش‌بینی شده	مبالغ طرح (میلیون ریال)	آخرین وضعیت طرح
تامین سرمایه در گردش جهت تولید تلویزیون‌های LED و QLED	پرداخت سود در فواصل سه ماهه و اصل سرمایه یک‌سال پس از جمع‌اوری وجوه	۱۴۰۳/۱۲/۰۷	٪۴۰	۲۵۰,۰۰۰	در حال اجرا

شرکت کارگزاری بانک سامان (سهامی‌خاص)		شرکت تجارت جاوید آریان (سهامی‌خاص)	
حمیدرضا مومن‌پور	رضا شیرین‌گوهریان	[illegible]	محمد غلامی
مدیرعامل و عضو هیئت مدیره	رئیس هیئت مدیره	[illegible]	رئیس هیئت مدیره

این گزارش توسط کارگزاری بانک سامان تهیه و تدوین نشده است.

۹-۸- مشخصات گواهی شراکت

به منظور انجام برنامهٔ تشریح‌شده در بخش قبل، عامل نسبت به تامین مالی جمعی با مشخصات زیر اقدام نموده و وجوه جمع‌آوری شده را به وکالت از دارندگان گواهی مشارکت، به شرکت تجارت جاوید آریان پرداخت خواهد نمود.

عنوان طرح: طرح تامین سرمایه در گردش جهت واردات کولرگازی

خلاصه طرح : خرید و واردات کولرگازی و فروش آن در بازار داخلی ایران

محل اجرای طرح: تهران، ری، خیابان ری، کوچه ساعتچی، پلاک ۱، طبقه اول

مدت فراخوان جمع آوری وجوه: ۳۰ روز؛

دوره سرمایه گذاری: ۱۲ ماه؛

سرمایه مورد نیاز: ۲۵۰،۰۰۰ میلیون ریال؛

حداقل سرمایه قابل پذیرش برای موفقیت کمپین: ۲۵۰،۰۰۰ میلیون ریال؛

تعداد کل گواهی های شراکت قابل عرضه: ۲۵۰،۰۰۰،۰۰۰ گواهی شراکت؛

قیمت هر گواهی شراکت: ۱،۰۰۰ ریال؛

حداکثر تعداد گواهی شراکت قابل خریداری برای تامین کننده حقیقی: ۱۲،۵۰۰ میلیون ریال

حداکثر تعداد گواهی شراکت قابل خریداری برای تامین کننده حقوقی: ۲۲۵،۰۰۰ میلیون ریال

حداکثر مبلغ سرمایه‌گذاری برای تامین کننده حقیقی: ۱۲،۵۰۰،۰۰۰ گواهی شراکت؛

حداکثر مبلغ سرمایه‌گذاری برای تامین کننده حقوقی: ۲۲۵،۰۰۰،۰۰۰ گواهی شراکت؛

حداقل مبلغ سرمایه‌گذاری برای تامین کننده حقیقی: ۵ میلیون ریال؛

حداقل مبلغ سرمایه‌گذاری برای تامین کننده حقوقی: ۱۰ میلیون ریال؛

سود مشارکت دوره سرمایه‌گذاری: ۴۰ درصد سالانه؛

شیوه پرداخت اصل سرمایه: بازپرداخت اصل سرمایه یک‌سال پس از جمع‌آوری وجوه؛

شیوه پرداخت سود مشارکت: هر سه‌ماه یک‌بار پس از جمع‌آوری وجوه؛

تضامین: ضمانت نامه تعهد پرداخت بانکی

عامل: شرکت کارگزاری بانک سامان (سهامی خاص

نهاد مالی: شرکت کارگزاری بانک سامان (سهامی خاص

خرید گواهی مشارکت از سکوی تامین مالی پولسار مستلزم ثبت نام در سایت و احراز هویت می‌باشد.

شرکت کارگزاری بانک سامان (سهامی‌خاص)		شرکت تجارت جاوید آریان (سهامی‌خاص)
حمید رضا مظاهری	رضا شیرین‌گوهریان	محمد غلامی
مدیرعامل و عضو هیئت مدیره	رئیس هیئت مدیره	رئیس هیئت مدیره

این گزارش توسط کارگزاری بانک سامان تهیه و تدوین شده است

شرکت کارگزاری بانک سامان (سهامی خاص)

شرکت تجارت جاوید آریان (سهامی خاص)

۱۰- پیش بینی مالی طرح

شرکت در نظر دارد در راستای تامین منابع مالی موردنیاز جهت بخشی از سرمایه در گردش جهت واردات کولرگازی، اقدام به تامین مالی جمعی نماید. با توجه به منابع تامین‌شده و نیز منابع داخلی شرکت، پیش‌بینی درآمدها و مخارج طرح به شرح جدول زیر می‌باشد.

جدول ۱۱: پیش‌بینی درآمد و سود طرح

شرح	واحد (مقدار/تعداد)	نرخ (ریال)	مبلغ (میلیون ریال)
درآمد فروش	۱,۰۴۹	۵۹۱,۰۳۹,۰۸۵	۶۲۰,۰۰۰
بهای تمام شده:	۱,۰۴۹	۴۰۵,۱۴۷,۷۶۰	۴۲۵,۰۰۰
هزینه های فروش ،اداری و عمومی	-	-	۹۵,۰۰۰
سود پیش‌بینی شده	-	-	۱۰۰,۰۰۰

شرکت کارگزاری بانک سامان (سهامی‌خاص)		شرکت تجارت جاوید آریان (سهامی‌خاص)	
حمیدرضا مهرآور	رضا شیرین‌گوهریان	مهدی غلامی طباطبایی	محمد غلامی
مدیرعامل و عضو هیئت مدیره	رئیس هیئت مدیره	مدیرعامل	رئیس هیئت مدیره

این گزارش توسط کارگزاری بانک سامان تهیه و تدوین نشده است.

شرکت کارگزاری بانک سامان (سهامی خاص)

شرکت تجارت جاوید آریان (تجا) (سهامی خاص)

پیش‌بینی جریان‌های نقدی طرح به شرح زیر است:

جدول ۱۲: پیش‌بینی جریان‌های نقدی طرح ارقام به میلیون ریال)

منابع	سه ماهه اول	سه ماهه دوم	سه ماهه سوم	سه ماهه چهارم	کل سال
وصول درآمد فروش	۱۷۵,۰۰۰	۱۶۵,۰۰۰	۱۴۰,۰۰۰	۱۴۰,۰۰۰	۶۲۰,۰۰۰
تامین مالی جمعی	۲۲۵,۰۰۰	-	-	-	۲۲۵,۰۰۰
منابع داخلی	۲۵,۰۰۰	-	-	-	۲۵,۰۰۰
مجموع منابع	۴۲۵,۰۰۰	۱۶۵,۰۰۰	۱۴۰,۰۰۰	۱۴۰,۰۰۰	۸۷۰,۰۰۰
مصارف	**سه ماهه اول**	**سه ماهه دوم**	**سه ماهه سوم**	**سه ماهه چهارم**	**کل سال**
خرید کالا	۱۴۴,۷۲۵	۱۲۴,۷۲۵	۸۹,۷۲۵	۸۵,۸۲۵	۴۲۵,۰۰۰
هزینه ای اداراي، عمومی و فروش	۲۳,۷۵۰	۲۳,۷۵۰	۲۳,۷۵۰	۲۳,۷۵۰	۹۵,۰۰۰
سود علی الحساب تامین مالی	۲۲,۵۰۰	۲۲,۵۰۰	۲۲,۵۰۰	۲۲,۵۰۰	۹۰,۰۰۰
بازپرداخت اصل تامین مالی	-	-	-	۲۲۵,۰۰۰	۲۲۵,۰۰۰
مجموع مصارف	۱۷۰,۹۷۵	۱۷۰,۹۷۵	۱۳۵,۹۷۵	۳۵۷,۰۷۵	۸۳۵,۰۰۰
مازاد(کسری) نقدینگی	۲۵۴,۰۲۵	(۵,۹۷۵)	۴,۰۲۵	(۲۱۷,۰۷۵)	۳۵,۰۰۰
نقد اول	-	۲۵۴,۰۲۵	۲۴۸,۰۵۰	۲۵۲,۰۷۵	-
نقد پایان دوره	۲۵۴,۰۲۵	۲۴۸,۰۵۰	۲۵۲,۰۷۵	۳۵,۰۰۰	۳۵,۰۰۰

شرکت کارگزاری بانک سامان (سهامی‌خاص)		شرکت تجارت داوید آریان (سهامی‌خاص)	
حمیدرضا [illegible]آور	رضا شیرین‌گوهریان	[illegible]	محمد غلامی
مدیر عامل و عضو هیئت مدیره	رئیس هیئت مدیره	[illegible]	رئیس هیئت مدیره

این گزارش توسط کارگزاری بانک سامان تهیه و تدوین نشده است.

شرکت کارگزاری بانک سامان (سهامی خاص)

۱۱- عوامل ریسک

انجام برنامه پیشنهادی، با ریسک‌های بااهمیتی همراه است. پیش از تصمیم‌گیری درخصوص اجرای این برنامه‌ها، لازم است عوامل ریسک زیر مدنظر تامین‌کنندگان قرار گیرد.

عوامل ریسک	توضیحات
ریسک کسب و کار	می‌توان با برنامه‌ریزی و استراتژی مناسب، تنوع بخشی به درآمد، مدیریت مالی هوشمندانه، بهینه‌سازی عملیات و زنجیره تامین، جذب و حفظ مشتریان، این ریسک‌ها را به حداقل رساند.
ریسک‌های عملیاتی	کاهش این ریسک از طریق بهینه‌سازی فرآیندها و افزایش بهره‌وری، مدیریت نیروی انسانی و کاهش خطای انسانی، کاهش وابستگی به تامین‌کنندگان خاص و مدیریت زنجیره تامین، مدیریت فناوری و تجهیزات و برنامه‌ریزی برای مدیریت بحران صورت می‌گیرد.
ریسک نوسانات نرخ ارز	هیچ راه‌حلی به‌تنهایی نمی‌تواند از اثرات افزایش نرخ ارز جلوگیری کند، اما ترکیبی از مدیریت مالی و ارزی، استراتژی‌های خرید و تامین کالا و کاهش هزینه‌ها و افزایش بهره‌وری می‌تواند تا حد زیادی این ریسک را کاهش دهد.
ریسک تداوم فعالیت	مدیریت مالی هوشمندانه، تنوع‌بخشی به‌محصول، انعطاف‌پذیری و نوآوری و حفظ و تقویت برند و مشتریان باعث کاهش ریسک تداوم فعالیت می‌گردد.
ریسک‌های حقوقی	از طریق رعایت قوانین و مقررات، محافظت از مالکیت تجاری و مدیریت ریسک‌های مربوط به کارمندان و نیروی انسانی جهت کاهش این ریسک اقدام می‌گردد.

حمیدرضا [illegible]
مدیرعامل و عضو هیئت مدیره

رضا شیرین‌گوهریان
رئیس هیئت مدیره

محمد غلامی
رئیس هیئت مدیره

شرکت کارگزاری بانک سامان (سهامی خاص)

این گزارش توسط کارگزاری بانک سامان تهیه و تدوین نشده است.

۱۲- پیوست‌ها

۱-۱۲- پروانه‌ها و مجوزها

پروانه بهره‌برداری



جمهوری اسلامی ایران
وزارت صنعت، معدن و تجارت

شماره: ۲۳۱۶۵۲۲
تاریخ: ۱۴۰۲/۱۰/۱۲
شناسه یکتا و کار: ۲۲۲۹۲۸۰۲۰۶۱۷
تاریخ بهره برداری: ۱۴۰۲/۱۱/۱۵

پروانه بهره برداری

شرکت تجارت جاوید آریان (شرکت سهامی خاص) ثبت شده به شماره ۲۳۶۰۱۴ مورخ ۱۳۸۳/۰۹/۱۶ با شناسه ملی ۱۰۱۰۲۷۶۹۳۷۰ در اداره ثبت شرکت ها و موسسات غیر تجاری به نشانی استان سمنان شهرستان گرمسار شهرک صنعتی ابوالکی خیابان تعاون ۵ پلاک ۴ کدپستی ۳۵۹۳۱۴۸۰۸۱ با توجه به پرونده ثبتی و دستیابی آن به اتمام عملیات تولید اعلام این پروانه جهت تولید محصولات زیر و به منظور استفاده از مزایای قانونی آن اعطا می گردد. (ر.ک به ثبت)

محصولات

ردیف	نام محصول	کد آیسیک	ظرفیت محصول (سالیانه)	تاریخ و ظرفیت بهره برداری
۱	کولر گازی	۲۹۳۰۵۱۹۲۵۵	۲۰۰۰۰ دستگاه	
۲	کولر گازی اسپلیت اینورتر	۲۹۳۰۵۱۲۴۲۲	۴۰۰۰۰ دستگاه	
۳	جاروبرقی خشک	۲۹۳۰۵۹۲۴۱۵	۲۰۰۰۰ دستگاه	
۴	جاروبرقی خشک آبگیری	۲۹۳۰۵۱۲۴۱۲	۶۰۰۰۰ دستگاه	
۵	تلویزیون رنگی (LED)	۲۹۳۰۵۱۲۲۰۵	۲۵۰۰۰ دستگاه	
۶	تلویزیون رنگی (OLED)	۲۹۳۰۵۱۲۴۰۷	۱۲۰۰۰ دستگاه	
۷	تلویزیون دو بعدی	۲۹۳۰۵۱۲۴۰۵	۱۲۰۰۰ دستگاه	
۸	گیرنده دیجیتال دعوت از	۲۹۳۰۵۱۲۴۲۴	۱۱۰۰۰ دستگاه	
۹	گیرنده دیجیتال زمینی	۲۹۳۰۵۱۲۴۲۶	۱۱۰۰۰ دستگاه	

ادامه محصولات در پیوست می باشد

این مجوز با توجه به پروانه بهره برداری شماره ۲۰۲۷۱۵۶ مورخ ۱۴۰۲/۱۲/۱۷ صادر و جایگزین می گردد. این مجوز صادره بدون مهر برجسته خشکبر اداره کل فاقد اعتبار می باشد. این پروانه با توجه به برگ‌های پشت صفحه دارای اعتبار است.

بازگشت شده
شهرک صنعتی ابوالکی - استان سمنان

شرکت تجارت جاوید آریان (سهامی خاص)

محمد غلامی
رئیس هیئت مدیره

مهدی [illegible]
[illegible]

رضا شیرین‌گوهریان
رئیس هیئت مدیره

حمیدرضا [illegible]
مدیرعامل و عضو هیئت مدیره

شرکت کارگزاری بانک سامان (سهامی خاص)

این گزارش توسط کارگزاری بانک سامان تهیه و تدوین شده است

کارت بازرگانی



پروانه کسب عمده‌فروشی لوازم خانگی



عنوان مجوز: پروانه کسب عمده فروشی لوازم خانگی
مرجع صدور: دبیرخانه هیأت عالی نظارت بر سازمان‌های صنفی کشور/ اتحادیه صنفی
تاریخ صدور: ۱۴۰۲-۵-۹
مدت اعتبار: ۵ سال

تجارت جاوید آریان

نام بالاترین مقام اجرایی شرکت	محمد غلامی
شناسه ملی	۱۰۱۰۲۷۶۹۳۷۰
نام پدر	مهدي
شماره همراه کسب و کاری	۰۹۱۲۱۵۷۷۹۴۷
استان	تهران
شهرستان	تهران
کدپستی	۱۱۷۳۶۱۷۱۶۱

نشانی کسب و کار
استان تهران، شهرستان تهران، بخش مرکزی، شهر تهران، خیابان ری، کوچه شهید حسین عبدالرضائی، کوچه ساعتچی، پلاک ۱، طبقه ۱

گواهی ها و تاییدیه های دریافتی برای این مجوز

ردیف	عنوان
۱	تاییدیه های احراز هویت
۲	تأییدیه اصالتی
۳	تأییدیه احراز نشانی
۴	گواهی ۱۸۶ قانون مالیات‌های مستقیم
۵	دارای نظام وظیفه
۶	عدم محکومیت مالی
۷	تصویر متقاضی

نکات مهم این مجوز

ورجاء۱. این مجوز صرفاً برای رسمی و آنلاینی شدن کسب‌وکار در محل یادشده صادر شده و صدور آن به منزله تأمین خدمات صنف، مجوز شبکه‌ای برای دریافت تسهیلات بانکی یا حمایتهای دولتی تلقی نمی‌گردد.
ورجاء۲. این مجوز موجب آنلاین صادرشده و اعتبار شناسه یکتای آن در بانک اطلاعات کسب‌وکارهای کشور (GLMS.MYTZ.IR)، پرخط قابل استعلام است. بنابراین، "کد مزاحمه" یا استعلام مأموران دولتی، نظامی، انتظامی و شهادان محترم، از ارائه شناسه یکتای مجوز صادره از سوی نشریه مجوز کافیت میکند. در صورت مالیت نوع، استعلام، در خواست متروک، امنیتی یا برای مجوز کسب و کار، جرم محسوب و مرتکب به یکی از مجازات‌های تعزیری درجه شش موضوع ماده (۹۹) قانون مجازات اسلامی مصوب 1392 محکوم می‌شود (بصره ۵ ماده ۱ قانون تسهیل صدور مجوز های کسب و کار مصوب 1400.12.24)

شرکت کارگزاری بانک سامان (سهامی خاص)

حمیدرضا [illegible]	رضا شیرین‌گوهریان	مهدی [illegible]
مدیرعامل و عضو هیئت مدیره	رئیس هیئت مدیره	رئیس هیئت مدیره

این گزارش توسط کارگزاری بانک سامان تهیه و تدوین شده است.

۱۲-۲- گواهی عدم سوءپیشینه اعضای هیئت‌مدیره

گواهی عدم سوءپیشینه آقای مهدی غلامی طوقچی

قوه قضاییه

دادگستری کل استان تهران

واحد سجل قضایی دادسرای عمومی و انقلاب تهرستان تهران

واحد سجل قضایی

گواهی عدم سوء پیشینه کیفری



شماره: ۱۴۰۳۲۲۰۹۲۱۳۵۰۸۸۳

تاریخ صدور: ۱۴۰۳/۰۲/۰۶

بدین وسیله در اجرای ماده۱۳ آیین‌نامه سجل‌قضایی مصوب ۱۳۹۸ گواهی می‌شود که صاحب تصویر فوق آقا/خانم:

نام: **مهدی** نام خانوادگی: **غلامی طوقچی** فرزند: **فضل اله** متولد: **۱۳۲۶/۰۳/۲۶** شماره ملی: **۱۲۸۶۳۶۱۸۸۵**

فاقد سوء پیشینه کیفری است

دادیارواحد سجل قضایی دادسرای عمومی و انقلاب تهران
– مریم کریمی احمدآبادی

۱- با توجه ماده ۶۵۵ قانون آیین دادرسی کیفری نسخه الکترونیکی این گواهی کافی و معتبر بوده و نیاز به مهر ندارد

۲- این گواهی با بررسی سوابق موجود مطابق تبصره ۲ ماده ۱۰ آیین نامه مذکور و با توجه به ماده ۲۵ قانون مجازات اسلامی مصوب ۱۳۹۲ به صورت الکترونیکی صادر گردید و احراز اصالت آن دو ماه از تاریخ صدور با مراجعه به نشانی www.adliran.ir امکان‌پذیر است.

۳- مبلغ ۲۰۰.۰۰۰ ریال بابت هزینه ابطال تمبر و ریال بابت هزینه خدمات الکترونیک طی شماره ۱۴۰۴۲۰۲۶۰۰۴۷۸۱۶۴۵۴ دریافت گردید.

حمیدرضا مهرآور	رضا شیرین‌گوهریان	مهدی غلامی طوقچی
مدیرعامل و عضو هیئت مدیره	رئیس هیئت مدیره	محمد غلامی
		رئیس هیئت مدیره

شرکت تجارت جاوید آریان (سهامی خاص)

شرکت کارگزاری بانک سامان (سهامی خاص)

این گزارش توسط کارگزاری بانک سامان تهیه و تدوین شده است.

گواهی عدم سوءپیشینه آقای مهدی غلامی طوقچی

دادگستری کل استان تهران

واحد سجل قضایی دادسرای عمومی و انقلاب شهرستان تهران

واحد سجل قضایی

گواهی عدم سوء پیشینه کیفری



شماره: ۱۴۰۴۲۲۰۷۳۹۰۶۲۷۴۷

تاریخ صدور: ۱۴۰۴/۰۲/۰۳

بدین وسیله در اجرای ماده۱۳ آیین‌نامه سجل‌قضایی مصوب ۱۳۹۸ گواهی می‌شود که صاحب تصویر فوق آقا/خانم:

نام: **محمد** نام خانوادگی: **غلامی** فرزند: **مهدی** متولد: **۱۳۵۲/۰۳/۱۹** شماره ملی: **۰۰۵۷۳۹۱۱۲۲**

فاقد سوء پیشینه کیفری است

دادیارواحد سجل قضایی دادسرای عمومی و انقلاب تهران
– مریم کریمی احمدآبادی

۱- با توجه ماده ۶۵۵ قانون آیین دادرسی کیفری نسخه الکترونیکی این گواهی کافی و معتبر بوده و نیاز به مهر ندارد

۲- این گواهی با بررسی سوابق موجود مطابق تبصره ۲ ماده ۱۰ آیین نامه مذکور و با توجه به ماده ۲۵ قانون مجازات اسلامی مصوب ۱۳۹۲ به صورت الکترونیکی صادر گردید و احراز اصالت آن دو ماه از تاریخ صدور با مراجعه به نشانی www.adliran.ir امکان‌پذیر است.

۳- مبلغ ۲۰۰,۰۰۰ ریال بابت هزینه ابطال تمبر و ریال بابت هزینه خدمات الکترونیک طی شماره ۱۴۰۴۲۰۲۶۰۰۴۷۲۳۲۸۲۷ دریافت گردید.

حمیدرضا مهرآور	رضا شیرین‌گوهریان	مهدی غلامی طوقچی	محمد غلامی
مدیرعامل و عضو هیئت مدیره	رئیس هیئت مدیره	مدیرعامل	رئیس هیئت مدیره

شرکت تجارت جاوید آریان (نجا) (سهامی خاص)

شرکت کارگزاری بانک سامان (سهامی خاص)

این گزارش توسط کارگزاری بانک سامان تهیه و تدوین نشده است

گواهی عدم سوءپیشینه خانم زهرا کشکولی

دادگستری کل استان تهران

واحد سجل قضایی دادسرای عمومی و انقلاب شهرستان تهران

واحد سجل قضایی

گواهی عدم سوء پیشینه کیفری



شماره : ۱۴۰۳۲۰۱۲۳۹۰۶۱۲۳

تاریخ صدور : ۱۴۰۳/۰۲/۰۳

بدین وسیله در اجرای ماده۱۳ آیین‌نامه سجل‌قضایی مصوب ۱۳۹۸ گواهی می‌شود که صاحب تصویر فوق آقا/خانم:

نام: **زهرا** نام خانوادگی: **کشکولی** فرزند: **مهدی** متولد: **۱۳۶۶/۱۰/۰۱** شماره ملی: **۱۲۸۶۵۲۶۱۳۲**

فاقد سوء پیشینه کیفری است

دادیارواحد سجل قضایی دادسرای عمومی و انقلاب تهران
– مریم کریمی احمدآبادی

۱- با توجه ماده ۶۵۵ قانون آیین دادرسی کیفری نسخه الکترونیکی این گواهی کافی و معتبر بوده و نیاز به مهر ندارد

۲- این گواهی با بررسی سوابق موجود مطابق تبصره ۲ ماده ۱۰ آیین نامه مذکور و با توجه به ماده ۲۵ قانون مجازات اسلامی مصوب ۱۳۹۲ به صورت الکترونیکی صادر گردید و احراز اصالت آن دو ماه از تاریخ صدور با مراجعه به نشانی www.adliran.ir امکان‌پذیر است.

۳- مبلغ ۲۰۰,۰۰۰ ریال بابت هزینه ابطال تمبر و ریال بابت هزینه خدمات الکترونیک طی شماره ۱۴۰۳۲۰۲۶۰۰۴۷۱۴۸۰۲۵ دریافت گردید.

محمد غلامی
رئیس هیئت مدیره

رضا شیرین‌گوهرپور
رئیس هیئت مدیره

حمیدرضا شهراور
مدیرعامل و عضو هیئت مدیره

این گزارش توسط کارگزاری بانک سامان تهیه و تدوین شده است.

گواهی عدم سوءپیشینه آقای مرتضی غلامی

دادگستری کل استان تهران

واحد سجل قضایی دادسرای عمومی و انقلاب شهرستان تهران

واحد سجل قضایی

گواهی عدم سوء پیشینه کیفری



شماره: ۱۴۰۳۲۲۰۱۲۶۵۷۰۲۲۷

تاریخ صدور: ۱۴۰۴/۰۲/۰۳

بدین وسیله در اجرای ماده۱۳ آیین‌نامه سجل‌قضایی مصوب ۱۳۹۸ گواهی می‌شود که صاحب تصویر فوق آقا/خانم:

نام: مرتضی نام خانوادگی: غلامی فرزند: مهدی متولد: ۱۳۶۷/۰۹/۱۳ شماره ملی: ۰۰۷۸۵۹۲۵۷۷

فاقد سوء پیشینه کیفری است

دادیار واحد سجل قضایی دادسرای عمومی و انقلاب
تهران - زهرا سمیعی عارف

۱- با توجه ماده ۶۵۵ قانون آیین دادرسی کیفری نسخه الکترونیکی این گواهی کاغذی و معتبر بوده و نیاز به مهر ندارد

۲- این گواهی با بررسی سوابق موجود مطابق تبصره ۲ ماده ۱۰ آیین نامه مذکور و با توجه به ماده ۲۵ قانون مجازات اسلامی مصوب ۱۳۹۲ به صورت الکترونیکی صادر گردید و احراز اصالت آن دو ماه از تاریخ صدور با مراجعه به نشانی www.adliran.ir امکان‌پذیر است.

۳- مبلغ ۲۰۰،۰۰۰ ریال بابت هزینه ابطال تمبر و ریال بابت هزینه خدمات الکترونیک طی شماره ۱۴۰۴۲۰۲۶۰۰۴۷۶۹۹۵۵۴ دریافت گردید.

حمیدرضا کهرآور	رضا شیرین‌گوهریان	مهدی غلامی طرح	محمد غلامی
مدیرعامل و عضو هیئت مدیره	رئیس هیئت مدیره		رئیس هیئت مدیره

شرکت کارگزاری بانک سامان (سهامی خاص)

تجارت جاوید آریان (نجا) (سهامی خاص)

۱۲-۳- اعتبارسنجی اعضای هیئت‌مدیره

اعتبارسنجی آقای غلامی طوقچی

بانک سامان
Saman Bank

گزارش اعتبارسنجی تاریخ: ۱۴۰۴/۰۲/۰۳

وضعیت اعتبارسنجی	
کدملی : ۱۲۸۶۳۶۱۸۸۵	نام شخص : مهدي غلامي طوقچي
پیشنهاد تصمیم : رد	امتیاز اعتباری : ۷۴۲

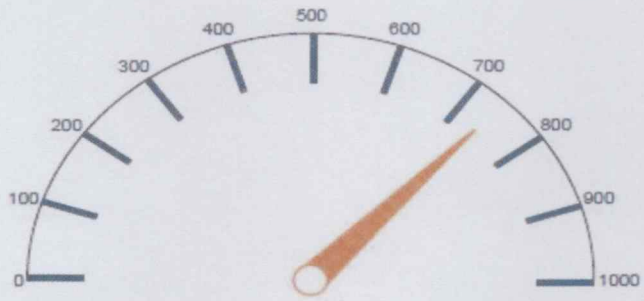

امتیاز اعتباری : ۷۴۲

حمیدرضا مهاجر مدیرعامل و عضو هیئت مدیره	رضا شیرین‌گوهریان رئیس هیئت مدیره	مهدی غلامی عضو هیئت مدیره
		محمد غلامی رئیس هیئت مدیره

شرکت تجارت هاوید آریان (تجل)
(سهامی خاص)

شرکت کارگزاری بانک سامان
(سهامی خاص)

این گزارش توسط کارگزاری بانک سامان تهیه و تدوین شده است.

اعتبارسنجی آقای محمد غلامی

بانک سامان
Saman Bank

گزارش اعتبارسنجی

تاریخ: ۱۴۰۲/۰۲/۰۳

وضعیت اعتبارسنجی	
کدملی : ۰۰۵۷۳۹۱۱۲۲	نام شخص : محمد غلامی
پیشنهاد تصمیم : قبول	امتیاز اعتباری : ۷۷۵

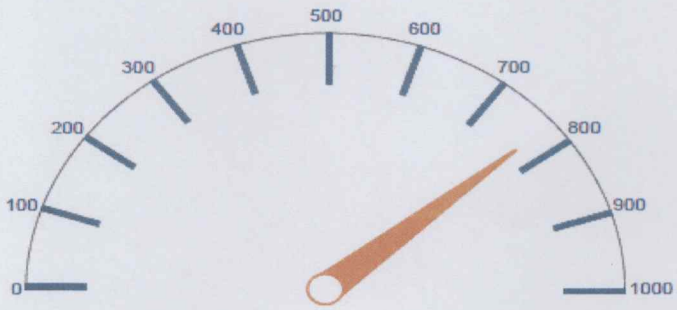

امتیاز اعتباری : ۷۷۵

محمد غلامی
رئیس هیئت مدیره

رضا شیرین‌گوهربار
رئیس هیئت مدیره

حمیدرضا مهرآور
مدیرعامل و عضو هیئت مدیره

شرکت کارگزاری بانک سامان
(سهامی خاص)

این گزارش توسط کارگزاری بانک سامان تهیه و تدوین شده است.

اعتبارسنجی آقای مرتضی غلامی

بانک سامان
Saman Bank

گزارش اعتبارسنجی

تاریخ: ۱۴۰۴/۰۲/۰۳

وضعیت اعتبارسنجی	
کدملی : ۰۰۷۸۵۹۲۵۷۷	نام شخص : مرتضي غلامي
پیشنهاد تصمیم : قبول	امتیاز اعتباری : ۹۳۰

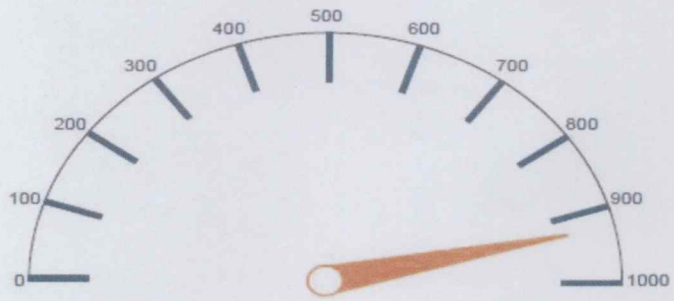

امتیاز اعتباری : ۹۳۰

حمیدرضا صدرآور	رضا شیرین‌گوهریان	محمد غلامی
مدیرعامل و عضو هیئت مدیره	رئیس هیئت مدیره	رئیس هیئت مدیره

شرکت تجارت جاوید آریان
(سهامی خاص)

این گزارش توسط کارگزاری بانک سامان تهیه و تدوین شده است.

اعتبارسنجی خانم زهرا کشکولی

بانک سامان
Saman Bank

گزارش اعتبارسنجی

تاریخ: ۱۴۰۴/۰۲/۰۳

وضعیت اعتبارسنجی	
کدملی : ۱۲۸۶۵۲۶۱۳۲	**نام شخص :** زهرا کشکولی
پیشنهاد تصمیم : قبول	**امتیاز اعتباری :** ۸۲۷

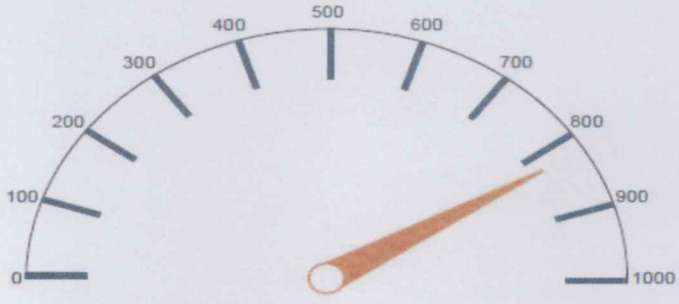

امتیاز اعتباری : ۸۲۷

حمیدرضا مهرآور
مدیرعامل و عضو هیئت مدیره

رضا شیرین‌کوهربان
رئیس هیئت مدیره

محمد غلامی
رئیس هیئت مدیره

این گزارش توسط کارگزاری بانک سامان تهیه و تدوین شده است.

اعتبارسنجی شرکت تجارت جاوید آریان

بانک سامان
SamanBank

گزارش اعتبارسنجی حقوقی

تاریخ: ۱۴۰۴/۰۲/۰۳

وضعیت اعتبارسنجی

شناسه ملی: ۱۰۱۰۲۷۶۹۳۷۰ **امتیاز اعتباری:** ۷۵۰ **پیشنهاد تصمیم:** قبول

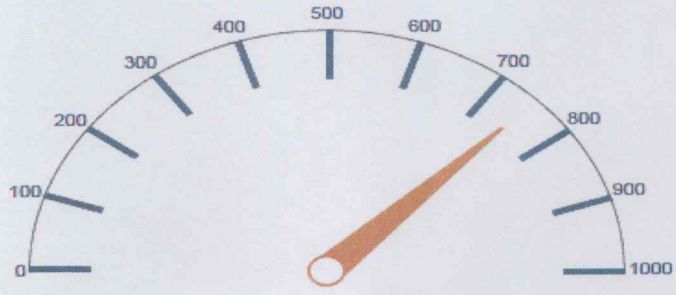

امتیاز اعتباری : ۷۵۰

محمد غلامی
رئیس هیئت مدیره

مهرداد [illegible]
مدیرعامل

رضا شیرین‌گوهریان
رئیس هیئت مدیره

حمیدرضا [illegible]
مدیرعامل و عضو هیئت مدیره

تجارت جاوید آریان (سهامی خاص)

شرکت کارگزاری بانک سامان (سهامی خاص)

این گزارش توسط کارگزاری بانک سامان تهیه و تدوین شده است.