گزارش توجیهی تامین مالی جمعی

طرح تامین سرمایه در گردش جهت واردات پنل تلویزیون در سایزهای کوچک تا ۵۰ اینچ

شرکت تجارت جاوید آریان

(سهامی خاص)

محل ثبت: تهران

شماره ثبت: ۲۳۶۰۱۴

آدرس دفتر مرکزی: تهران، ری، خیابان ری، کوچه ساعتچی، پلاک ۱، طبقه اول

شماره تلفن: ۳۵۰۶۷-۰۲۱

کد پستی : ۱۱۷۳۶۱۷۱۶۱

فهرست مطالب

۱-مقدمه ۵

۲-معرفی شرکت ۶

۲-۱-تاریخچه شرکت ۶

۲-۲-موضوع فعالیت ۶

۲-۳-مدت فعالیت ۶

۲-۴-اعضای هیئت‌مدیره و مدیرعامل ۷

۲-۵-رزومه اعضای هیئت‌مدیره ۷

۲-۶-مشخصات حسابرس و بازرس قانونی شرکت ۹

۲-۷-آخرین ترکیب سهامداران ۱۰

۲-۸-تغییرات سرمایه‌ای شرکت ۱۱

۳-اطلاعات مالی شرکت ۱۲

۳-۱-صورت سود و زیان شرکت ۱۲

۳-۲-صورت وضعیت مالی شرکت ۱۳

۳-۳-صورت جریان‌های نقدی شرکت ۱۴

۳-۴-نسبت‌های مالی ۱۵

۴-وضعیت اعتباری شرکت ۱۶

۴-۱-بدهی‌ها ۱۶

۵-اطلاعات تکمیلی ۱۷

۵-۱-تحلیل صنعت ۱۷

۵-۲-وضعیت جهانی ۱۷

۵-۳-معرفی رقبای خارجی ۱۷

۵-۴-عوامل موثر بر رشد ۱۷

شرکت کارگزاری بانک سامان (سهامی‌خاص)		شرکت تجارت جاوید آریان (سهامی‌خاص)	
سید حمیدرضا طهرآور	رضا شیرین‌گوهریان	مهدی غلامی طوقچی	محمد غلامی
مدیرعامل و عضو هیئت مدیره	رئیس هیئت مدیره	مدیرعامل	رئیس هیئت مدیره

این گزارش توسط کارگزاری بانک سامان تهیه و تدوین نشده است.

۵-۵-چالش‌ها ۱۸
۵-۶-وضعیت در ایران ۱۸
۵-۷-معرفی رقبای داخلی ۱۸
۵-۸-محرک‌های بازار ۱۸
۵-۹-پتانسیل ۱۹
۵-۱۰-فرصت ها ۱۹
۵-۱۱-تهدیدها ۱۹
۵-۱۲-جایگاه شرکت در صنعت ۱۹
۵-۱۳-سهم از بازار ۲۰
۵-۱۴-سابقه فروش شرکت ۲۰
۵-۱۵-ظرفیت تولید اسمی و تولید واقعی شرکت ۲۰
۵-۱۶-شرح وضعیت طرح از قبیل زیرساخت‌ها، کانال‌های تجاری فعلی، نیروی انسانی فعلی ۲۱
۶- قراردادها مهم شرکت ۲۱
۷-بررسی ماده ۱۴۱ ..... ۲۱
۸-ارتباط کارگزاری بانک سامان با طرح و متقاضی ۲۱
۹-تشریح طرح تامین مالی ۲۲
۹-۱-هدف ۲۲
۹-۲-تشریح شیوهٔ تامین مالی ۲۲
۹-۳-سرمایه‌گذاری مورد نیاز و منابع تامین آن ۲۲
۹-۴-نحوه مشارکت تامین‌کنندگان ۲۳
۹-۵-وضعیت ضمانت و تضمین اصل سرمایه ۲۳
۹-۶-پرداخت اصل سرمایه و سود تامین‌کنندگان ۲۳
۹-۷-حسن سابقه متقاضی در سایر طرح‌ها ۲۴

شرکت کارگزاری بانک سامان (سهامی‌خاص)		شرکت تجارت جاوید آریان (سهامی‌خاص)	
حمیدرضا مهرآور	رضا شیرین‌گوهریان	مهدی غلامی طوقچی	محمد غلامی
مدیرعامل و عضو هیئت مدیره	رئیس هیئت مدیره	مدیرعامل	رئیس هیئت مدیره

این گزارش توسط کارگزاری بانک سامان تهیه و تدوین نشده است.

۹-۸-مشخصات گواهی شراکت ۲۵
۱۰-پیش بینی مالی طرح ۲۶
۱۱-عوامل ریسک ۲۸
۱۲-پیوست‌ها ۲۹
۱-۱۲-پروانه‌ها و مجوزها ۲۹
۲-۱۲-گواهی عدم سوءپیشینه اعضای هیئت‌مدیره ۳۲
۳-۱۲-اعتبارسنجی اعضای هیئت‌مدیره ۳۶

شرکت کارگزاری بانک سامان (سهامی‌خاص)		شرکت تجارت جاوید آریان (سهامی‌خاص)	
حمیدرضا مهرآور	رضا شیرین‌گوهریان	مهدی غلامی طوقچی	محمد غلامی
مدیرعامل و عضو هیئت مدیره	رئیس هیئت مدیره	مدیرعامل	رئیس هیئت مدیره

این گزارش توسط کارگزاری بانک سامان تهیه و تدوین نشده است.

۱- مقدمه

گزارش حاضر در خصوص طرح تامین مالی جمعی، طرح تامین سرمایه در گردش جهت واردات پنل‌های تلویزیون در سایزهای کوچک تا ۵۰ اینچ ، تهیه و تدوین شده است. در این گزارش در ابتدا خلاصه‌ای از معرفی شرکت و موضوع فعالیت ارائه شده و بعد از ارائه صورت‌های مالی تاریخی شرکت، هدف شرکت از تامین مالی و برنامه شرکت در خصوص نحوه مصرف منابع حاصل از تامین مالی ارائه شده است. همچنین خاطر نشان می‌گردد در تهیه این گزارش:

(۱) تمامی مفروضات با اهمیت مؤثر لازم در این گزارش افشا گردیده‌اند.

(۲) مفروضات ارائه‌شده در این گزارش بر مبنایی معقول و متناسب با هدف گزارش می‌باشند.

(۳) این گزارش توسط شرکت کارگزاری بانک سامان (سهامی‌خاص) تهیه و تدوین نشده است.

شرکت کارگزاری بانک سامان (سهامی‌خاص)		شرکت تجارت جاوید آریان (سهامی‌خاص)	
حمیدرضا مهرآیین	رضا شیرین‌گوهریان	مهدی غلامی طوقچی	محمد غلامی
مدیرعامل و عضو هیئت مدیره	رئیس هیئت مدیره	مدیرعامل	رئیس هیئت مدیره

این گزارش توسط کارگزاری بانک سامان تهیه و تدوین نشده است.

۲- معرفی شرکت

۲-۱- تاریخچه شرکت

شرت تجارت جاوید آریان در تاریخ ۱۳۸۳/۰۹/۱۶بصورت سهامی خاص تأسیس و طی شناسه ملی به شماره ۱۰۱۰۲۷۶۹۳۷۰ و به شماره ۲۳۶۰۱۴ در اداره ثبت شرکت‌ها و مالکیت صنعتی (محل ثبت) تهران به ثبت رسیده است. نشانی مرکز اصلی شرکت در تهران، خیابان ری، کوچه ساعتچی، پلاک ۱ و محل فعالیت اصلی آن در شهرک صنعتی ایوانکی واقع در شهر گرمسار قرار دارد.

۲-۲- موضوع فعالیت

موضوع فعالیت شرکت طبق اساسنامه عبارت است از: تهیه و تولید و توزیع لوازم خانگی و صوتی و تصویری، خریدوفروش هر نوع کالا و مواد اولیه آن اعم از داخلی و خارجی، در رابطه با موضوع شرکت اخذ نمایندگی از شرکت‌های داخلی و خارجی، شرکت در مناقصات و مزایده های داخلی و خارجی اعم از دولتی و خصوصی، اخذ وام و تسهیلات از بانک‌ها و موسسات اعتباری مشارکت با اشخاص حقیقی و حقوقی داخلی و خارجی، تاسیس شرکت‌های جدید که به طور مستقیم یا غیرمستقیم با موضوع شرکت در ارتباط باشند، خرید سهام کارخانجات و ایجاد واحدهای تولیدی و انجام کلیه عملیات و معاملات مجاز مالی و بازرگانی، صادرات و واردات کلیه کالاهای مجاز بازرگانی و به طور کلی انجام کلیه اموری که در جهت موضوع و اهداف شرکت به‌طور مستقیم و غیرمستقیم لازم و ضروری باشد.

۲-۳- مدت فعالیت

مطابق اساسنامه، فعالیت شرکت از تاریخ ثبت به‌مدت نامحدود می‌باشد.

شرکت کارگزاری بانک سامان (سهامی‌خاص)		شرکت تجارت جاوید آریان (سهامی‌خاص)	
حمیدرضا مظاهری	رضا شیرین‌کوهریان	مهدی غلامی طوقچی	محمد غلامی
مدیرعامل و عضو هیئت مدیره	رئیس هیئت مدیره	مدیرعامل	رئیس هیئت مدیره

این گزارش توسط کارگزاری بانک سامان تهیه و تدوین نشده است.

۲-۴- اعضای هیئت‌مدیره و مدیرعامل

به موجب صورتجلسه مجمع عمومی عادی به طور فوق‌العاده مورخ ۱۴۰۳/۱۲/۱۱ اشخاص زیر به‌عنوان اعضای هیئت‌مدیره انتخاب گردیده‌اند.

جدول ۱: ترکیب اعضای هیئت‌مدیره و مدیریت‌عامل

نام	سمت	کدملی	مدت مأموریت	
			شروع	خاتمه
مهدی غلامی طوقچی	مدیرعامل (خارج از اعضاء هیئت‌مدیره)	۱۲۸۶۳۶۱۸۸۵	۱۴۰۳/۱۲/۱۱	۱۴۰۵/۱۲/۱۱
محمد غلامی	رئیس هیئت‌مدیره	۰۰۵۷۳۹۱۱۲۲	۱۴۰۳/۱۲/۱۱	۱۴۰۵/۱۲/۱۱
زهرا کشکولی	نایب‌رئیس هیئت‌مدیره	۱۲۸۶۵۲۶۱۳۲	۱۴۰۳/۱۲/۱۱	۱۴۰۵/۱۲/۱۱
مرتضی غلامی	عضو هیئت‌مدیره	۰۰۷۸۵۹۲۵۷۷	۱۴۰۳/۱۲/۱۱	۱۴۰۵/۱۲/۱۱

۲-۵- رزومه اعضای هیئت‌مدیره

رزومه آقای مهدی غلامی طوقچی

بخش	اطلاعات کلیدی
اطلاعات شخصی	نام و نام خانوادگی: مهدی غلامی طوقچی تاریخ تولد: ۱۳۲۶/۰۴/۲۶ کد ملی: ۱۲۸۶۳۶۱۸۸۵ وضعیت تاهل: متاهل تلفن تماس: ۰۹۱۲۱۱۶۳۸۶۳
تحصیلات	زیر دیپلم
سمت فعلی	مدیرعامل
مجوزها	دارای پروانه کسب از اتحادیه تهیه‌کنندگان و فروشندگان مصنوعات گاز سوز، نفت سوز، گاز سوز الکتریک
سوابق	رئیس هیئت‌مدیره شرکت تجارت جاوید آریان

شرکت کارگزاری بانک سامان (سهامی‌خاص)		شرکت تجارت جاوید آریان (سهامی‌خاص)	
حمیدرضا حورآور	رضا شیرین‌گوهریان	مهدی غلامی طوقچی	محمد غلامی
مدیرعامل و عضو هیئت مدیره	رئیس هیئت مدیره	مدیرعامل	رئیس هیئت مدیره

این گزارش توسط کارگزاری بانک سامان تهیه و تدوین نشده است.

رزومه آقای محمد غلامی

بخش	اطلاعات کلیدی
اطلاعات شخصی	نام و نام خانوادگی: محمد غلامی تاریخ تولد: ۱۳۵۲/۰۳/۱۹ کد ملی: ۰۰۵۷۳۹۱۱۲۲ وضعیت تاهل: متاهل تلفن تماس: ۰۹۱۲۱۵۷۷۹۴۷ آدرس ایمیل: mohammadgholami@ajaco.com
تحصیلات	کارشناسی کامپیوتر
سمت فعلی	رئیس هیئت‌مدیره شرکت تجارت جاوید آریان
مجوزها	-
سوابق	مدیرعامل و عضو اصلی هیئت‌مدیره شرکت تجارت جاوید آریان

شرکت کارگزاری بانک سامان (سهامی‌خاص)		شرکت تجارت جاوید آریان (سهامی‌خاص)	
حمیدرضا مهرآور	رضا شیرین‌گوهریان	مهدی غلامی طوقچی	محمد غلامی
مدیرعامل و عضو هیئت مدیره	رئیس هیئت مدیره	مدیرعامل	رئیس هیئت مدیره

این گزارش توسط کارگزاری بانک سامان تهیه و تدوین نشده است.

رزومه خانم زهرا کشکولی

بخش	اطلاعات کلیدی
اطلاعات شخصی	نام و نام خانوادگی: زهرا کشکولی تاریخ تولد: ۱۳۳۶/۱۰/۰۱ کد ملی: ۱۲۸۶۵۲۶۱۳۲ وضعیت تاهل: متاهل تلفن تماس: ۹۱۲۰۹۲۷۵۴۷
سمت فعلی	نائب‌رئیس هیئت‌مدیره شرکت تجارت جاوید آریان

رزومه آقای مرتضی غلامی

بخش	اطلاعات کلیدی
اطلاعات شخصی	نام و نام خانوادگی: مرتضی غلامی تاریخ تولد: ۱۳۶۷/۰۹/۱۳ کد ملی: ۰۰۷۸۵۹۲۵۷۷ تلفن تماس: ۹۱۲۷۱۹۸۵۷۴
سمت فعلی	عضو اصلی هیئت‌مدیره شرکت تجارت جاوید آریان

۶-۲- مشخصات حسابرس و بازرس قانونی شرکت

براساس صورتجلسه مجمع عمومی به طور فوق العاده، مورخ ۱۴۰۳/۰۵/۱۱ مؤسسهٔ حسابرسی وانیا نیک تدبیر به شناسه ملی ۱۰۳۲۰۷۲۱۸۶۲ به عنوان حسابرس و بازرس قانونی اصلی و آقای عباس آذین فر به شماره ملی ۴۱۳۱۸۶۱۰۱۱ به سمت بازرس قانونی علی‌البدل برای مدت یک‌سال انتخاب گردیدند.

شرکت کارگزاری بانک سامان (سهامی‌خاص)		شرکت تجارت جاوید آریان (سهامی‌خاص)	
حمیدرضا مهرآیین	رضا شیرین‌گوهریان	مهدی غلامی طوقچی	محمد غلامی
مدیرعامل و عضو هیئت مدیره	رئیس هیئت مدیره	مدیرعامل	رئیس هیئت مدیره

این گزارش توسط کارگزاری بانک سامان تهیه و تدوین نشده است.

شرکت کارگزاری بانک سامان (سهامی خاص)

۷-۲- آخرین ترکیب سهامداران

آخرین ترکیب سهامداران شرکت تا تاریخ تهیه این گزارش به شرح جدول زیر می‌باشد.

جدول ۲: آخرین ترکیب سهامداران

نام سهامدار	نوع شخصیت	تعداد سهام	مبلغ سهام(میلیون ریال)	درصد مالکیت
مسعود غلامی	حقیقی	۶,۲۱۸,۱۴۰	۶۲۱,۸۱۴	۲۹,۸
محمد غلامی	حقیقی	۶,۱۵۲,۰۸۰	۶۱۵.۲۰۸	۲۹.۵
مصطفی غلامی	حقیقی	۳,۱۲۶,۰۰۰	۳۱۲,۶۰۰	۱۵
مجید غلامی	حقیقی	۳.۱۲۶.۰۰۰	۳۱۲.۶۰۰	۱۵
فاطمه غلامی طوقچی	حقیقی	۱.۳۴۰.۱۹۵	۱۳۴.۰۱۹/۵	۶.۴
مرتضی غلامی	حقیقی	۶۷۶.۰۸۵	۶۷.۶۰۸/۵	۳,۲
امیر ماهان غلامی	حقیقی	۹۹,۹۲۰	۹,۹۹۲	۰,۵
زهرا کشکولی	حقیقی	۶۷,۷۲۰	۶,۷۷۲	۰.۳
پارمیسا غلامی	حقیقی	۱۶,۹۳۰	۱,۶۹۳	۰.۱
امیر پارسا غلامی	حقیقی	۱۶,۹۳۰	۱,۶۹۳	۰.۱
جمع			۲,۰۸۴,۰۰۰	۱۰۰

شرکت کارگزاری بانک سامان (سهامی‌خاص)		شرکت تجارت جاوید آریان (سهامی‌خاص)	
حمیدرضا مهرآور	رضا شیرین‌گوهریان	مهدی غلامی طوقچی	محمد غلامی
مدیرعامل و عضو هیئت مدیره	رئیس هیئت مدیره	مدیرعامل	رئیس هیئت مدیره

این گزارش توسط کارگزاری بانک سامان تهیه و تدوین نشده است.

۸-۲- تغییرات سرمایه‌ای شرکت

آخرین سرمایه ثبت شده شرکت درتاریخ تهیه گزارش به مبلغ ۲،۰۸۴،۰۰۰ میلیون ریال، شامل ۲۰،۸۴۰،۰۰ سهم یکصد هزار ریالی با نام، تماما پرداخت شده می‌باشد. تغییرات سرمایهٔ شرکت از بدو تاسیس به شرح زیر بوده است.

جدول ۳: تغییرات سرمایه‌ای شرکت (ارقام به میلیون ریال)

تاریخ ثبت افزایش سرمایه	سرمایه قبلی	مبلغ افزایش	سرمایه جدید	درصد افزایش سرمایه	محل افزایش سرمایه
۱۴۰۳/۱۲/۲۵	۴۳۴،۰۰۰	۱،۶۵۰،۰۰۰	۲،۰۸۴،۰۰۰	٪۳۸۰	از محل مطالبات حال شده سهامداران
۱۴۰۱/۱۱/۰۵	۹۱،۰۰۰	۳۴۳،۰۰۰	۴۳۴،۰۰۰	۳۷۷٪	از محل مطالبات حال شده سهامداران
۱۳۹۸/۰۲/۲۸	۷۱،۰۰۰	۲۰،۰۰۰	۹۱،۰۰۰	۲۸٪	آورده نقدی سهامداران
۱۳۹۴/۰۶/۱۵	۵۳،۰۰۰	۱۸،۰۰۰	۷۱،۰۰۰	۳۴٪	آورده نقدی سهامداران
۱۳۹۴/۰۱/۱۸	۳۶،۰۰۰	۱۷،۰۰۰	۵۳،۰۰۰	۴۷٪	آورده نقدی سهامداران
۱۳۹۲/۰۸/۰۷	۳۰،۰۰۰	۶،۰۰۰	۳۶،۰۰۰	۲۰٪	آورده نقدی سهامداران
۱۳۹۱/۰۲/۰۵	۲۰،۰۰۰	۱۰،۰۰۰	۳۰،۰۰۰	۵۰٪	آورده نقدی سهامداران
۱۳۹۰/۱۰/۰۴	۸،۰۰۰	۱۲،۰۰۰	۲۰،۰۰۰	۱۵۰٪	آورده نقدی سهامداران
۱۳۸۸/۰۹/۲۳	۵،۲۰۰	۲،۸۰۰	۸،۰۰۰	۵۴٪	آورده نقدی سهامداران
۱۳۸۶/۱۲/۰۱	۱	۵،۱۹۹	۵،۲۰۰	۵۱۹۹۰۰٪	آورده نقدی سهامداران
۱۳۸۳/۰۹/۱۶	-	۰	۱	-	سرمایه اولیه

شرکت کارگزاری بانک سامان (سهامی‌خاص)		شرکت تجارت جاوید آریان (سهامی‌خاص)	
حمیدرضا مهرآور	رضا شیرین‌کوهریان	مهدی غلامی طوقچی	محمد غلامی
مدیرعامل و عضو هیئت مدیره	رئیس هیئت مدیره	مدیرعامل	رئیس هیئت مدیره

این گزارش توسط کارگزاری بانک سامان تهیه و تدوین نشده است.

۳- اطلاعات مالی شرکت

۳-۱- صورت سود و زیان شرکت

اطلاعات تاریخی صورت سود و زیان شرکت به صورت مقایسه سنوات اخیر به شرح جدول ذیل است:

جدول۱۳: صورت سود و زیان تاریخی (ارقام به میلیون ریال)

صورت سود و زیان	سال مالی ۱۴۰۳	سال مالی ۱۴۰۲	سال مالی ۱۴۰۱
درآمدهای عملیاتی	۷،۴۶۸،۹۶۸	۶,۳۸۱,۱۷۵	۵,۴۹۳,۱۷۹
بهای تمام‌شده درآمدهای عملیاتی	(۵,۴۷۴,۲۸۹)	(۴,۱۳۹,۴۱۲)	(۳,۵۸۴,۸۸۰)
سود ناخالص	۱,۹۹۴,۶۷۸	۲,۲۴۱,۷۶۳	۱,۹۰۸,۲۹۹
هزینه‌های اداری و عمومی	(۵۷۱،۴۱۲)	(۴۷۱,۷۷۸)	(۶۳۳,۳۳۵)
سایر درآمدها و هزینه‌های عملیاتی	(۵۲،۸۳۱)	(۳۱,۹۰۲)	۰
سود(زیان) عملیاتی	۱,۳۹۱,۷۳۸	۱,۷۳۸,۰۸۴	۱,۲۷۴,۹۶۴
هزینه‌های مالی	(۱,۰۳۳,۶۵۹)	(۴۱۱,۱۶۳)	(۲۶۶,۲۴۵)
سایر درآمدها و هزینه‌های غیرعملیاتی	۲۲,۰۳۶	۳۴,۹۷۲	۱۶,۶۰۰
سود (زیان) قبل از مالیات	۳۸۰,۱۱۶	۱,۳۶۱,۸۹۳	۱,۰۲۵,۳۱۹
هزینه مالیات درآمد	(۱۹,۸۹۷)	(۱۸,۷۶۸)	(۷,۴۷۱)
سود خالص	۳۶۰,۲۱۹	۱,۳۴۳,۱۲۵	۱,۰۱۷,۸۴۸
سود (زیان) هر سهم			
عملیاتی-ریال	۶۶،۷۸۲	۴۰۰,۴۸۰	۲۹۳,۷۷۰
غیرعملیاتی-ریال	(۴۹،۴۹۷)	(۹۱,۰۰۴)	(۵۹,۲۴۳)
سود هر سهم-ریال	۱۷،۲۸۵	۳۰۹,۴۷۶	۲۳۴,۵۲۷

شرکت کارگزاری بانک سامان (سهامی‌خاص)		شرکت تجارت جاوید آریان (سهامی‌خاص)	
حمیدرضا مهرآور	رضا شیرین‌کوهریان	مهدی غلامی طوقچی	محمد غلامی
مدیرعامل و عضو هیئت مدیره	رئیس هیئت مدیره	مدیرعامل	رئیس هیئت مدیره

این گزارش توسط کارگزاری بانک سامان تهیه و تدوین نشده است.

۲-۳- صورت وضعیت مالی شرکت

اطلاعات تاریخی صورت وضعیت مالی شرکت به صورت مقایسه سنوات اخیر به شرح جدول ذیل است:

جدول ۱۴: صورت وضعیت مالی شرکت (ارقام به میلیون ریال)

صورت وضعیت مالی	سال مالی ۱۴۰۳	سال مالی ۱۴۰۲	سال مالی ۱۴۰۱
دارایی های ثابت مشهود	۲،۷۸۸،۲۶۴	۱,۱۷۸,۲۱۳	۵۳۱,۰۷۱
دارایی های نامشهود	۸،۳۹۹	۱,۱۸۰	۱,۷۱۸
جمع دارایی‌های غیرجاری	۲،۷۹۶،۶۶۳	۱,۱۷۹,۳۹۳	۵۳۲,۷۸۹
پیش پرداخت ها	۶۲۵،۱۰۱	۱۶۶,۳۱۴	۴۸۸,۸۱۳
موجودی مواد و کالا	۱،۷۳۲،۰۴۲	۱,۳۲۷,۵۲۳	۶۷۷,۹۱۱
دریافتنی های تجاری و سایر دریافتنی ها	۴،۹۸۳،۶۷۵	۳,۵۴۶,۱۳۳	۲,۴۰۹,۰۶۶
سرمایه گذاری های کوتاه مدت	۸۵۰	۱۶۹,۲۹۶	۰
موجودی نقد	۱،۰۵۹،۹۸۹	۵۳۱,۳۱۱	۵۸۹,۲۳۸
جمع دارایی‌های جاری	۸،۴۰۱،۶۵۷	۵,۷۴۰,۵۷۷	۴,۱۶۵,۰۲۸
جمع دارایی‌ها	۱۱,۱۹۸,۳۲۰	۶,۹۱۹,۹۷۰	۴,۶۹۷,۸۱۷
سرمایه	۲,۰۸۴,۰۰۰	۴۳۴,۰۰۰	۴۳۴,۰۰۰
اندوخته قانونی	۶۱,۴۱۱	۴۳,۴۰۰	۴۳,۴۰۰
سود انباشته	۱,۱۸۰,۴۶۶	۱,۶۵۵,۷۵۹	۱,۱۳۰,۱۳۵
جمع حقوق مالکانه	۳,۳۲۵,۸۷۷	۲,۱۳۳,۱۵۹	۱,۶۰۷,۵۳۵
تسهیلات مالی بلند مدت	۴۱,۴۹۲	۱۰۳,۴۶۰	۷۰,۴۲۰
جمع بدهی‌های غیرجاری	۴۱,۴۹۲	۱۰۳,۴۶۰	۷۰,۴۲۰
پرداختنی های تجاری و سایر پرداختنی ها	۲,۰۸۴,۱۶۵	۶۶۲,۵۲۴	۵۳۲,۹۵۹
مالیات پرداختنی	۴,۴۵۴	۵,۰۳۸	۳,۲۶۹
سود سهام پرداختنی	۳۴۸,۹۲۱	۴۴,۲۲۱	۰
تسهیلات مالی	۵.۰۹۴.۹۱۴	۳,۷۱۰,۸۲۵	۲,۳۶۹,۶۴۶
ذخایر	۲۹۸,۴۹۷	۲۲۸,۵۰۵	۱۱۳,۹۸۸
پیش دریافت ها	۰	۳۲,۲۳۸	۰
جمع بدهی‌های جاری	۷,۸۳۰,۹۵۱	۴,۶۸۳,۳۵۱	۳,۰۱۹,۸۶۲
جمع بدهی‌ها	۷,۸۷۲,۴۴۳	۴,۷۸۶,۸۱۱	۳,۰۹۰,۲۸۲
جمع بدهی‌ها و حقوق مالکانه	۱۱,۱۹۸,۳۲۰	۶,۹۱۹,۹۷۰	۴,۶۹۷,۸۱۷

شرکت کارگزاری بانک سامان (سهامی‌خاص)		شرکت تجارت جاوید آریان (سهامی‌خاص)	
حمید [illegible]	رضا شیرین‌گوهریان	مهدی غلامی طوقچی	محمد غلامی
مدیرعامل و عضو هیئت مدیره	رئیس هیئت مدیره	مدیرعامل	رئیس هیئت مدیره

این گزارش توسط کارگزاری بانک سامان تهیه و تدوین نشده است.

۳-۳-صورت جریان‌های نقدی شرکت

اطلاعات تاریخی صورت جریان‌های نقدی شرکت به صورت مقایسه سنوات اخیر به شرح جدول ذیل است:

جدول ۴: صورت جریان‌های نقدی شرکت (ارقام به میلیون ریال)

صورت جریان‌های نقدی	سال مالی ۱۴۰۳	سال مالی ۱۴۰۲	سال مالی ۱۴۰۱
نقد حاصل از عملیات	۶۹۴,۵۳۳	۱,۰۲۴,۳۱۷	(۳۵۵,۷۵۱)
پرداخت‌های نقدی بابت مالیات بر درآمد	(۲۰,۴۸۰)	(۱۶,۹۹۸)	(۴,۲۰۳)
جریان خالص ورود (خروج) نقد حاصل از فعالیت های عملیاتی	۶۷۴,۰۵۳	۱,۰۰۷,۳۱۹	(۳۵۹,۹۵۴)
دریافت های نقدی حاصل از فروش دارایی های ثابت مشهود	۸۰	۰	۲۱,۷۵۰
پرداخت های نقدی برای خرید دارایی های ثابت مشهود	(۷۳,۶۸۴)	(۵۲۴,۵۸۷)	(۳۴۲,۱۰۰)
پرداخت های نقدی برای خرید دارایی های نامشهود	۸,۱۳۶	(۸۷۹)	(۱,۱۴۱)
دریافت های نقدی بابت فروش سرمایه گذاری های کوتاه مدت	۱۶۸،۴۴۵	۰	۰
پرداخت های نقدی برای تحصیل سرمایه گذاری های کوتاه مدت	۰	(۱۶۹,۲۹۶)	۰
دریافت های ناشی ازسود سرمایه گذاری های کوتاه مدت	۵،۲۴۴	۱۱,۷۴۴	۰
دریافت های نقدی حاصل از سود سایر سرمایه گذاری ها	۱۱،۶۱۶	۶۱	۱۳۸
جریان خالص ورود(خروج) نقد حاصل از فعالیت های سرمایه‌گذاری	۱۰۳،۵۶۵	(۶۸۲,۹۵۷)	(۳۲۱,۳۵۳)
جریان خالص ورود نقد قبل از فعالیت های تامین مالی	۷۷۷,۶۱۸	۳۲۴,۳۶۲	(۶۸۱,۳۰۷)
دریافت های ناشی از تسهیلات	۹,۴۶۳,۲۱۲	۶,۳۴۸,۵۳۲	۴,۲۳۹,۵۶۶
پرداختهای نقدی بابت اصل تسهیلات	۸,۱۲۶,۶۴۵	(۵,۵۲۶,۲۰۲)	(۳,۰۴۸,۸۲۸)
پرداختهای نقدی بابت سود تسهیلات	۱,۰۷۲,۷۰۴	(۴۲۷,۸۱۴)	(۲۵۸,۶۳۵)
پرداختهای نقدی بابت بازپرداخت تامین مالی از اشخاص وابسته	۰	(۳,۵۲۵)	۰
پرداختهای نقدی بابت سود سهام	۵۱۲,۸۰۲	(۷۷۳,۲۸۰)	(۱۲,۶۶۱)
جریان خالص خروج نقد مصرف شده در فعالیت های تامین مالی	۲۴۸,۹۳۹	(۳۸۲,۲۸۹)	۹۱۹,۴۴۲
خالص افزایش (کاهش) در موجودی نقد	۵۲۸,۶۷۹	(۵۷,۹۲۷)	۲۳۸,۱۳۵
مانده موجودی نقد در ابتدای سال	۵۳۱,۳۱۱	۵۸۹,۲۳۸	۳۴۹,۲۲۵
تاثیر تغییرات نرخ ارز	۰	۰	۱,۸۷۸
مانده موجودی نقد در پایان سال	۱,۰۵۹,۹۸۹	۵۳۱,۳۱۱	۵۸۹,۲۳۸
معاملات غیر نقدی	۱،۶۵۰،۰۰۰	۴۲۱,۷۱۱	۰

شرکت کارگزاری بانک سامان (سهامی‌خاص)		شرکت تجارت جاوید آریان (سهامی‌خاص)	
حمیدرضا مزارعی	رضا شیرین‌کوهریان	مهدی غلامی طوقچی	محمد غلامی
مدیرعامل و عضو هیئت مدیره	رئیس هیئت مدیره	مدیرعامل	رئیس هیئت مدیره

این گزارش توسط کارگزاری بانک سامان تهیه و تدوین نشده است.

۴-۳- نسبت‌های مالی

جدول زیر نسبت‌های مالی شرکت را طی سه‌سال اخیر نشان می‌دهد.

جدول ۵: حاشیه سود شرکت طی سه سال اخیر

حاشیه سود	سال مالی منتهی به ۱۴۰۳	سال مالی منتهی به ۱۴۰۲	سال مالی منتهی به ۱۴۰۱
حاشیه سود ناخالص	۲۷٪	۳۵٪	۳۵٪
حاشیه سود عملیاتی	۱۹٪	۲۷٪	۲۳٪
حاشیه سود (زیان) خالص	۵٪	۲۱٪	۱۹٪
نسبت بدهی	۷۰٪	۶۹٪	۶۶٪
نسبت بدهی به حقوق مالکانه	۲۳۶٪	۲۲۴٪	۱۹۲٪
بازده دارایی‌ها	۳٪	۱۹٪	۲۲٪

شرکت کارگزاری بانک سامان (سهامی‌خاص)		شرکت تجارت جاوید آریان (سهامی‌خاص)	
حمیدرضا مهرآور	رضا شیرین‌گوهریان	مهدی غلامی طوقچی	محمد غلامی
مدیرعامل و عضو هیئت مدیره	رئیس هیئت مدیره	مدیرعامل	رئیس هیئت مدیره

این گزارش توسط کارگزاری بانک سامان تهیه و تدوین نشده است.

شرکت کارگزاری بانک سامان (سهامی خاص)

۴- وضعیت اعتباری شرکت

۴-۱- بدهی‌ها

براساس آخرین صورت‌های مالی حسابرسی‌شده مورخ ۳۰ اسفند ۱۴۰۳ اطلاعات مربوط به وضعیت اعتباری شرکت به شرح ذیل است:

جدول ۶. اطلاعات مربوط به وضعیت اعتباری شرکت (ارقام به میلیون ریال)

شرح		مبلغ
بدهی‌ها مطابق اقلام صورت وضعیت مالی به استثنای تسهیلات و مالیات	حساب‌ها و اسناد پرداختنی تجاری	۱،۸۳۵،۰۵۳
	سایر حساب‌ها و اسناد پرداختنی تجاری	۰
	حساب‌ها و اسناد پرداختنی تجاری و سایر پرداختنی ها	۲،۰۸۴،۱۶۶
	سایر حساب‌ها و اسناد پرداختنی	۲۴۹،۱۱۳
	پیش‌دریافت‌ها	۰
	سود سهام پرداختنی	۳۴۸،۹۲۱
	ذخیرهٔ تضمین محصول	۲۹۸،۴۹۷
تسهیلات	کوتاه‌مدت	۵،۰۹۴،۹۱۴
	بلندمدت	۴۱،۴۹۲
	حصهٔ جاری تسهیلات مالی بلندمدت	۰
	جریمه‌ها	۰
	تسهیلات سررسید شده و پرداخت نشده (معوق)	۰
مالیات	ذخیرهٔ مالیات	۴،۴۵۴

شرکت کارگزاری بانک سامان (سهامی‌خاص)		شرکت تجارت جاوید آریان (سهامی‌خاص)	
حمیدرضا مهاجر	رضا شیرین‌کوهریان	مهدی غلامی ملوقچی	محمد غلامی
مدیرعامل و عضو هیئت مدیره	رئیس هیئت مدیره	مدیرعامل	رئیس هیئت مدیره

این گزارش توسط کارگزاری بانک سامان تهیه و تدوین نشده است.

۵- اطلاعات تکمیلی

۵-۱- تحلیل صنعت

۵-۲- وضعیت جهانی

صنعت تولید تلویزیون در سطح جهانی با تحولات و پیشرفت‌های چشم‌گیری روبه‌رو است. در سال ۲۰۲۳، شرکت سامسونگ با کسب ۳۰,۱درصد سهم بازار، برای هجدهمین سال متوالی به عنوان بزرگترین تولیدکننده تلویزیون در جهان شناخته شد. این شرکت در سال ۲۰۲۳، ۸,۳۱ میلیون دستگاه تلویزیون Neo QLED و QLED فروخت و از سال ۲۰۱۷ تاکنون بیش از ۴۴ میلیون دستگاه تلویزیون QLED به بازار عرضه کرده است.

در مجموع صنعت تلویزیون در جهان با پیشرفت‌های فناوری و افزایش رقابت میان تولیدکنندگان، به ویژه در زمینه تلویزیون‌های هوشمند و با کیفیت بالا، در حال تحول است.

۵-۳-معرفی رقبای خارجی

بازیگران کلی عبارتند از:

۱. سامسونگ

۲. ال جی

۳. سونی

۴. هایسنس

۵. تی سی ال

۶. فیلیپس

۷. پاناسونیک

۵-۴- عوامل موثر بر رشد

۱. پیشرفت فناوری نمایشگرها

۲. افزایش تقاضا برای تلویزیون‌ها هوشمند

۳.رشد بازارهای نوظهور

۴.کاهش هزینه‌های تولید

۵.نوآوری در رابطهای کاربری

شرکت کارگزاری بانک سامان (سهامی‌خاص)		شرکت تجارت جاوید آریان (سهامی‌خاص)	
[illegible] مهرآور	رضا شیرین‌گوهریان	مهدی غلامی طوقچی	محمد غلامی
مدیرعامل و عضو هیئت مدیره	رئیس هیئت مدیره	مدیرعامل	رئیس هیئت مدیره

این گزارش توسط کارگزاری بانک سامان تهیه و تدوین نشده است.

۵-۵- چالش‌ها

۱. نوسانات قیمت مواد اولیه

۲. رقابت شدید

۳. رشد هزینه‌های تحقیق و توسعه

۴. تغییرات در عادات مصرف‌کنندگان

۵. مشکلات زیست محیطی و بازیافت

۶. کیفیت پایین‌تر برندهای داخلی

۵-۶- وضعیت در ایران

صنعت تولید تلویزیون در ایران تحت تاثیر عوامل مختلفی مانند تحریم‌ها، نوسانات ارزی، سیاست‌های حمایتی دولت و تغییرات تکنولوژی قرار دارد. صنعت تلویزیون در ایران هنوز به شدت وابسته به واردات قطعات است، اما با خروج برندهای کره‌ای، شرکت‌های داخلی فرصت رشد بیشتری یافته‌اند. اگر دولت بتواند سرمایه‌گذاری در تکنولوژی‌های جدید را افزایش دهد، این صنعت می‌تواند در آینده رقابتی‌تر شود.

۵-۷- معرفی رقبای داخلی

برندهای ایرانی مانند ایکس ویژن،جی پلاس، اسنوا، دوو و شهاب سهم عمده‌ای از بازار داخلی را در اختیار دارند. این برندها قطعات اصلی مانند پنل نمایشگر را از چین تامین کرده و مونتاژ نهایی را در ایران انجام می‌دهند.

۵-۸- محرک‌های بازار

۱. افزایش تقاضای داخلی: با گسترش استفاده از تلویزیون‌های هوشمند و رشد اینترنت پرسرعت،مردم بیشتر به تلویزیون‌های با کیفیت و هوشمند علاقمند شده‌اند.

۲. تولید داخلی و حمایت دولتی: شرکت‌هایی مانند ایکس ویژن، جی‌پلاس با حمایت دولت و کاهش واردات، تولید را افزایش داده‌اند.

۳. گرایش به برندهای اقتصادی: به دلیل کاهش قدرت خرید مردم، برندهای ایرانی و چینی محبوب‌تر شده‌اند.

۴. رشد فروش آنلاین و قسطی.

۵. تحریم‌ها و کاهش واردات برندهای خارجی: خروج برندهای ال‌جی و سامسونگ از بازار رسمی ایران، فضا را برای رشد تولیدکنندگان داخلی و واردکنندگان غیر رسمی باز کرده است.

شرکت کارگزاری بانک سامان (سهامی‌خاص)		شرکت تجارت جاوید آریان (سهامی‌خاص)	
حمیدرضا منجذور	رضا شیرین‌گوهریان	مهدی غلامی طوقچی	محمد غلامی
مدیرعامل و عضو هیئت مدیره	رئیس هیئت مدیره	مدیرعامل	رئیس هیئت مدیره

این گزارش توسط کارگزاری بانک سامان تهیه و تدوین نشده است.

۹-۵- پتانسیل

۱. جمعیت زیاد و تقاضای پایدار

۲. رشد فناوری و امکان تولید تلویزیون‌های هوشمند

۳. توانایی تولید داخلی با حمایت دولت

۴. امکان توسعه زنجیره تامین داخلی

۵. رشد صنعت مونتاژ و برندهای ایرانی

۱۰-۵- فرصت ها

۱. خروج برندهای مطرح خارجی

۲. حمایت دولت از تولید داخلی

۳. تقاضا برای خرید اقساطی و فروش آنلاین

۴. فرصت ورود به بازار کشورهای همسایه

۵. امکان همکاری با شرکت‌های چینی و سایر کشورها

۱۱-۵- تهدیدها

۱. وابستگی شدید به واردات قطعات اصلی مانند پنل و بردهای الکترونیکی

۲.نوسانات نرخ ارز و افزایش هزینه‌های تولید

۳. کیفیت پایین‌تر نسبت به برندهای جهانی

۴. رشد قاچاق تلویزیون‌های خارجی

۱۲-۵- جایگاه شرکت در صنعت

برند الیو یکی از برندهای ایرانی فعال در زمینه تولید تلویزیون است که فعالیت خود را از سال ۱۳۸۹ آغاز کرده است. پنل و سایر قطعات تلویزیون‌های الیو و رینگ هاوس عمدتاً از کشور چین وارد و در کارخانه تجارت جاوید آریان مونتاژ می‌گردد. شرکت تجارت جاوید آریان علاوه بر تولید تلویزیون در زمینه واردات کولر گازی با برندهای الیو و رینگ‌هاوس نیز فعال می‌باشد. گارانتی و خدمات پس از فروش این محصولات نیز توسط شرکت آسال خدمات آراد انجام می‌گردد. کولرگازی‌های این شرکت باتوجه به ویژگی‌ها و سایزهای مختلف، در رنج‌های قیمتی متنوعی قرار دارند.

شرکت کارگزاری بانک سامان (سهامی‌خاص)		شرکت تجارت جاوید آریان (سهامی‌خاص)	
حامد رضا تهرانی‌آور	رضا شیرین‌گوهریان	مهدی غلامی طوقچی	محمد غلامی
مدیرعامل و عضو هیئت مدیره	رئیس هیئت مدیره	مدیرعامل	رئیس هیئت مدیره

این گزارش توسط کارگزاری بانک سامان تهیه و تدوین نشده است.

۵-۱۳- سهم از بازار

شرکت تجارت جاوید آریان با برند الیو و رینگ هاوس و ارائه تلویزیون‌های با کیفیت و قیمت مناسب، توانسته است محبوبیت قابل توجهی در بازار ایران کسب کند. با توجه به رقابت شدید در بازار تلویزیون ایران و حضور برندهای داخلی و خارجی، برند الیو توانسته است جایگاه خود را در بازار تثبیت نماید.

۵-۱۴- سابقه فروش شرکت

براساس آخرین صورت های مالی حسابرسی شده سال مالی ۱۴۰۳ اطلاعات مربوط به فروش شرکت به شرح زیر می‌باشد:

جدول ۷: سابقه فروش شرکت (ارقام به میلیون ریال)

سابقه فروش شرکت	سال ۱۴۰۳	سال ۱۴۰۲
محصولات صوتی و تصویری تولیدی	۵،۰۲۶،۲۳۰	۴,۸۷۸,۴۵۹
محصولات لوازم خانگی ساخت ایران	۲،۱۱۷،۶۲۴	۸۳۸,۸۱۳
محصولات لوازم خانگی وارداتی،قطعات و کمپرسور	۴۴۶،۱۸۲	۸۰۳,۷۰۸
فروش ناخالص	۷،۵۹۰،۰۳۶	۶,۵۲۰,۹۸۰
برگشت از فروش	(۸۳،۰۲۸)	(۱۳۷,۱۵۱)
تخفیفات	(۳۸،۰۴۰)	(۲,۶۵۴)
جمع کل	**۷،۴۶۸،۹۶۸**	۶,۳۸۱,۱۷۵

۵-۱۵- ظرفیت تولید اسمی و تولید واقعی شرکت

جدول زیر ظرفیت اسمی و تولید واقعی شرکت را طی سال مالی ۱۴۰۳ و مقایسه آن با سال قبل را نشان می‌دهد.

جدول۸ : ظرفیت تولید اسمی و تولید واقعی شرکت

ردیف	محصول	واحد اندازه گیری	ظرفیت اسمی	تولید واقعی سال ۱۴۰۳	درصد تغییرات	تولید واقعی سال ۱۴۰۲
۱	تلویزیون	دستگاه	۱۰۳,۰۰۰	۲۲,۱۰۱	-٪۲۸	۳۰,۶۶۴

پروانه بهره‌برداری از کارخانه در تاریخ ۱۴۰۲/۱۱/۱۵ و تحت شماره ۴۳۱۰۶۵۴۲ از طرف اداره کل صنایع استان سمنان صادر و کارخانه به بهره‌برداری رسیده‌است. ظرفیت اسمی کارخانه برای تولید تلویزیون رنگی ۱۰۳،۰۰۰ دستگاه در سال بوده و در سال گذشته به تولید ۲۲،۱۰۱ دستگاه دست پیدا کرده است.

شرکت کارگزاری بانک سامان (سهامی‌خاص)		شرکت تجارت جاوید آریان (سهامی‌خاص)	
حمیدرضا گلزآور	رضا شیرین‌گوهریان	مهدی غلامی طوقچی	محمد غلامی
مدیرعامل و عضو هیئت مدیره	رئیس هیئت مدیره	مدیرعامل	رئیس هیئت مدیره

این گزارش توسط کارگزاری بانک سامان تهیه و تدوین نشده است.

۱۶-۵- شرح وضعیت طرح از قبیل زیرساخت‌ها، کانال‌های تجاری فعلی، نیروی انسانی فعلی

کارخانه جدید شرکت در فروردین ۱۴۰۳ به بهره‌برداری رسیده و در سال مالی جاری علاوه بر تولید تلویزیون رنگی، تولید سایر محصولات از قبیل اندرویدباکس را نیز در دستور کار قرار داده است. نیروی انسانی شرکت در حال حاضر ۹۰ نفر می باشد.

۶- قراردادها مهم شرکت

خریدوفروش شرکت بر اساس صورتحساب خریدوفروش صورت می‌گیرد.

۷- بررسی ماده ۱۴۱

با توجه به اطلاعات صورت‌های مالی تاریخی ارائه شده از سال‌های ۱۴۰۱ لغایت ۱۴۰۳ در جداول بخش های قبل، مشخص است که شرکت تجارت جاوید آریان (سهامی خاص) در هیچ یک از سال‌های فعالیت خود مشمول ماده ۱۴۱ قانون تجارت نبوده است.

۸- ارتباط کارگزاری بانک سامان با طرح و متقاضی

مطابق با جداول بخش های ۲ - ۴ و ۲ - ۵ مشخص است شرکت تجارت جاوید آریان (سهامی خاص) هیچ گونه ذینفع، سهامدار یا اعضای هیئت‌مدیره مشترکی با کارگزاری بانک سامان (به عنوان عامل) ندارد .

شرکت کارگزاری بانک سامان (سهامی‌خاص)		شرکت تجارت جاوید آریان (سهامی‌خاص)	
حمیدرضا فکرآور	رضا شیرین‌کوهریان	مهدی غلامی طوقچی	محمد غلامی
مدیرعامل و عضو هیئت مدیره	رئیس هیئت مدیره	مدیرعامل	رئیس هیئت مدیره

این گزارش توسط کارگزاری بانک سامان تهیه و تدوین نشده است.

۹- تشریح طرح تامین مالی

۹-۱- هدف

هدف شرکت تجارت جاوید آریان (سهامی خاص) از تامین مالی موضوع این گزارش، به شرح زیر می‌باشد. شرکت در نظر دارد در راستای تامین منابع مالی موردنیاز جهت تامین سرمایه در گردش منظور واردات پنل های تلویزیون در سایزهای کوچک تا ۵۰ اینچ اقدام به تامین مالی جمعی نماید.

۹-۲- تشریح شیوهٔ تامین مالی

با توجه به برنامه ارائه شده، شرکت تجارت جاوید آریان (سهامی خاص) در نظر دارد بخشی از مصارف برنامه ریزی شده خود را از طریق سکوی تامین مالی جمعی پولسار (عامل)، تامین نماید. کارگزاری بانک سامان (عامل) پس از اخذ مجوز از فرابورس ایران، نسبت به ایجاد فراخوان تامین مالی جمعی به مبلغ ۲۵۰،۰۰۰ میلیون ریال می‌نماید که ۲۵،۰۰۰ میلیون ریال (معادل ۱۰ درصد از کل مبلغ تامین مالی) توسط متقاضی و ۲۲۵،۰۰۰میلیون ریال (معادل ۹۰ درصد از مبلغ تامین مالی) توسط تامین‌کنندگان تامین می‌گردد. در صورت تایید شرکت کارگزاری بانک سامان مبنی بر کفایت مبالغ جمع‌آوری شده در پایان فراخوان جمع‌آوری وجوه، تمام وجوه جمع‌آوری شده به حساب متقاضی واریز شده و به میزان مشارکت هر تامین‌کننده،گواهی شراکت برای وی صادر می‌شود.

۹-۳- سرمایه‌گذاری مورد نیاز و منابع تامین آن

مبلغ کل سرمایه‌گذاری مورد نیاز جهت اجرای برنامه یاد شدهٔ فوق ۲۵۰،۰۰۰ میلیون ریال و منابع تامین آن به شرح جدول زیر می‌باشد.

جدول ۹: منابع و مصارف طرح

شرح	مبلغ (میلیون ریال)
منابع حاصل از تامین مالی جمعی	۲۲۵,۰۰۰
منابع داخلی شرکت	۲۵,۰۰۰
جمع منابع	۲۵۰,۰۰۰
سرمایه در گردش	۲۵۰,۰۰۰
جمع مصارف	۲۵۰,۰۰۰

شرکت کارگزاری بانک سامان (سهامی‌خاص)		شرکت تجارت جاوید آریان (سهامی‌خاص)	
حمیدرضا عبدآور	رضا شیرین‌کوهریان	مهدی غلامی طوقچی	محمد غلامی
مدیرعامل و عضو هیئت مدیره	رئیس هیئت مدیره	مدیرعامل	رئیس هیئت مدیره

این گزارش توسط کارگزاری بانک سامان تهیه و تدوین نشده است.

۹-۴- نحوه مشارکت تامین‌کنندگان

براساس برنامهٔ طراحی شده پس از تکمیل موفق طرح تامین مالی جمعی، متقاضی نسبت به خرید و واردات مواد اولیه (پنل) و تولید تلویزیون اقدام خواهد کرد. متقاضی با توجه به برآورد اولیه از طرح موظف است درآمد طرح به میزان حداقل ۵۰۶،۲۲۰ میلیون ریال را محقق سازد. سود حاصل از تحقق این میزان درآمد، ۱۰۱،۲۰۰ میلیون ریال پیش‌بینی می شود؛ که با نسبت ۹۰٪ سهم تامین‌کنندگان و ۱۰٪ سهم متقاضی تقسیم خواهد شد. در صورت افزایش سود برآوردشده بیش از ۱۰۱،۲۰۰ میلیون ریال، مابه‌تفاوت آن به نسبت ۹۹٪ سهم متقاضی و ۱٪ سهم تامین‌کنندگان تقسیم خواهد شد.

نرخ سود پیش‌بینی شده ۴۰٪ سالیانه می‌باشد که به صورت سه‌ماه یک‌بار به تامین‌کنندگان پرداخت می‌گردد. سود قطعی طرح در پایان عمر اوراق گواهی شراکت (در پایان یکسال) به صورت قطعی محاسبه و پس از تایید حسابرس در صورت وجود مازاد، به تامین‌کنندگان پرداخت خواهد شد.

۹-۵- وضعیت ضمانت و تضمین اصل سرمایه

تعهد پوشش اصل مبالغ تامین مالی شده توسط ضمانت‌نامه بانکی تعهد پرداخت خواهد بود.

۹-۶- پرداخت اصل سرمایه و سود تامین‌کنندگان

با توجه به تضمین اصل سرمایه تامین‌کنندگان و برآورد سود پیش‌بینی شده طرح، مبالغ پرداختی به تامین‌کنندگان به شرح جدول زیر می‌باشد:

جدول: مواعد پرداخت اصل سرمایه و سود تامین‌کنندگان

تاریخ پرداخت	آورده تامین‌کنندگان	پرداخت سود پیش‌بینی شده	بازپرداخت اصل سرمایه	خالص جریان نقدی مشارکت کنندگان
هم زمان با تامین وجه	(۲۲۵,۰۰۰)	۰	۰	(۲۲۵,۰۰۰)
سه ماه پس از تامین وجه	۰	۲۲,۵۰۰	۰	۲۲,۵۰۰
شش ماه پس از تامین وجه	۰	۲۲,۵۰۰	۰	۲۲,۵۰۰
نه ماه پس از تامین وجه	۰	۲۲,۵۰۰	۰	۲۲,۵۰۰
دوازده ماه پس از تامین وجه	۰	۲۲,۵۰۰	۲۲۵,۰۰۰	۲۴۷,۵۰۰

شرکت کارگزاری بانک سامان (سهامی‌خاص)		شرکت تجارت جاوید آریان (سهامی‌خاص)	
حمیدرضا شیرآور	رضا شیرین‌گوهریان	مهدی غلامی طوقچی	محمد غلامی
مدیرکانال و عضو هیئت مدیره	رئیس هیئت مدیره	مدیرعامل	رئیس هیئت مدیره

این گزارش توسط کارگزاری بانک سامان تهیه و تدوین نشده است.

۷-۹- حسن سابقه متقاضی در سایر طرح‌ها

لازم به ذکر است شرکت تجارت جاوید آریان (سهامی خاص) تاکنون دو طرح تامین مالی جمعی از طریق سکوی پولسار به شرح جدول ذیل داشته است:

جدول ۱۰: حسن سابقه متقاضی در سایر طرح‌ها

نام طرح	مدت زمان پرداخت سود و بازپرداخت اصل	تاریخ واریز مبالغ جمع‌آوری شده	سود پیش‌بینی شده	مبالغ طرح (میلیون ریال)	آخرین وضعیت طرح
تامین سرمایه در گردش جهت تولید تلویزیون‌های LED و QLED	پرداخت سود در فواصل سه ماهه و اصل سرمایه یک‌سال پس از جمع‌اوری وجوه	۱۴۰۳/۱۲/۰۷	٪۴۰	۲۵۰،۰۰۰	در حال اجرا
تامین سرمایه در گردش جهت واردات کولر گازی	پرداخت سود در فواصل سه ماهه و اصل سرمایه یک‌سال پس از جمع‌اوری وجوه	۱۴۰۴/۰۲/۲۲	٪۴۰	۲۵۰،۰۰۰	در حال اجرا

شرکت کارگزاری بانک سامان (سهامی‌خاص)		شرکت تجارت جاوید آریان (سهامی‌خاص)	
رضا شیرین‌گوهریان	جمیل رضا مهرگو	مهدی غلامی طوقچی	محمد غلامی
رئیس هیئت مدیره	مدیرعامل و عضو هیئت مدیره	مدیرعامل	رئیس هیئت مدیره

این گزارش توسط کارگزاری بانک سامان تهیه و تدوین نشده است.

۸-۹- مشخصات گواهی شراکت

به منظور انجام برنامهٔ تشریح‌شده در بخش قبل، عامل نسبت به تامین مالی جمعی با مشخصات زیر اقدام نموده و وجوه جمع‌آوری شده را به وکالت از دارندگان گواهی مشارکت، به شرکت تجارت جاوید آریان پرداخت خواهد نمود.

عنوان طرح: طرح تامین سرمایه در گردش جهت واردات پنل‌های تلویزیون در سایزهای کوچک تا ۵۰ اینچ ؛

خلاصه طرح : خرید و واردات پنل تلویزیون در سایزهای کوچک تا ۵۰ اینچ برای تولید تلویزیون و فروش آن در بازار داخلی ایران؛

محل اجرای طرح: تهران، ری، خیابان ری، کوچه ساعتچی، پلاک ۱، طبقه اول؛

مدت فراخوان جمع آوری وجوه: ۳۰ روز؛

دوره سرمایه گذاری: ۱۲ ماه؛

سرمایه مورد نیاز: ۲۵۰،۰۰۰ میلیون ریال؛

حداقل سرمایه قابل پذیرش برای موفقیت کمپین: ۲۵۰،۰۰۰ میلیون ریال؛

تعداد کل گواهی های شراکت قابل عرضه: ۲۵۰،۰۰۰،۰۰۰ گواهی شراکت؛

قیمت هر گواهی شراکت: ۱،۰۰۰ ریال؛

حداکثر تعداد گواهی شراکت قابل خریداری برای تامین کننده حقیقی: ۱۲،۵۰۰ میلیون ریال

حداکثر تعداد گواهی شراکت قابل خریداری برای تامین کننده حقوقی: ۲۲۵،۰۰۰ میلیون ریال

حداکثر مبلغ سرمایه‌گذاری برای تامین کننده حقیقی: ۱۲،۵۰۰،۰۰۰ گواهی شراکت؛

حداکثر مبلغ سرمایه‌گذاری برای تامین کننده حقوقی: ۲۲۵،۰۰۰،۰۰۰ گواهی شراکت؛

حداقل مبلغ سرمایه‌گذاری برای تامین کننده حقیقی: ۵ میلیون ریال؛

حداقل مبلغ سرمایه‌گذاری برای تامین کننده حقوقی: ۱۰ میلیون ریال؛

سود مشارکت دوره سرمایه‌گذاری: ۴۰ درصد سالانه؛

شیوه پرداخت اصل سرمایه: بازپرداخت اصل سرمایه یک‌سال پس از جمع‌آوری وجوه؛

شیوه پرداخت سود مشارکت: هر سه‌ماه یک‌بار پس از جمع‌آوری وجوه؛

تضامین: ضمانت نامه تعهد پرداخت بانکی؛

عامل: شرکت کارگزاری بانک سامان (سهامی خاص)؛

نهاد مالی: شرکت کارگزاری بانک سامان (سهامی خاص)؛

خرید گواهی مشارکت از سکوی تامین مالی پولسار مستلزم ثبت نام در سایت و احراز هویت می‌باشد.

شرکت کارگزاری بانک سامان (سهامی‌خاص)		شرکت تجارت جاوید آریان (سهامی‌خاص)	
حمیدرضا مهرآور	رضا شیرین‌گوهریان	مهدی غلامی طوقچی	محمد غلامی
مدیرعامل و عضو هیئت مدیره	رئیس هیئت مدیره	مدیرعامل	رئیس هیئت مدیره

این گزارش توسط کارگزاری بانک سامان تهیه و تدوین نشده است.

۱۰-پیش بینی مالی طرح

شرکت در نظر دارد در راستای تامین منابع مالی موردنیاز جهت بخشی از سرمایه در گردش جهت واردات پنل‌های تلویزیون در سایزهای کوچک تا ۵۰ اینچ، اقدام به تامین مالی جمعی نماید. با توجه به منابع تامین‌شده و نیز منابع داخلی شرکت، پیش‌بینی درآمدها و مخارج طرح به شرح جدول زیر می‌باشد.

جدول ۱۱: پیش‌بینی درآمد و سود طرح

شرح	واحد (مقدار/تعداد)	نرخ (ریال)	مبلغ (میلیون ریال)
درآمد فروش	۲,۴۰۰	۲۱۰,۹۲۵,۰۰۰	۵۰۶,۲۲۰
بهای تمام شده:	۲,۴۰۰	۱۴۷,۹۲۵,۰۰۰	۳۵۵,۰۲۰
مواد مستقیم مصرفی	-	-	۲۷۶,۸۷۰
دستمزد مستقیم	-	-	۷,۵۰۰
سربار تولید	-	-	۷۰,۶۵۰
هزینه های فروش ،اداری و عمومی	-	-	۵۰,۰۰۰
سود پیش‌بینی شده	-	-	۱۰۱,۲۰۰

توضیح : بهای تمام شده مجموع مواد مستقیم مصرفی، دستمزد مستقیم و سربار تولید می‌باشد.

شرکت کارگزاری بانک سامان (سهامی‌خاص)		شرکت تجارت جاوید آریان (سهامی‌خاص)	
حمیدرضا مقرآور	رضا شیرین‌گوهریان	مهدی غلامی طوقچی	محمد غلامی
مدیرعامل و عضو هیئت مدیره	رئیس هیئت مدیره	مدیرعامل	رئیس هیئت مدیره

این گزارش توسط کارگزاری بانک سامان تهیه و تدوین نشده است.

پیش‌بینی جریان‌های نقدی طرح به شرح زیر است:

جدول: پیش‌بینی جریان‌های نقدی طرح ارقام به میلیون ریال)

منابع	سه ماهه اول	سه ماهه دوم	سه ماهه سوم	سه ماهه چهارم	کل سال
وصول درآمد فروش	۲۰,۰۰۰	۶۰,۰۰۰	۲۵۱,۰۰۰	۱۷۵,۲۲۰	۵۰۶,۲۲۰
تامین مالی جمعی	۲۲۵,۰۰۰	-	-	-	۲۲۵,۰۰۰
منابع داخلی	۲۵,۰۰۰	-	-	-	۲۵,۰۰۰
مجموع منابع	۲۷۰,۰۰۰	۶۰,۰۰۰	۲۵۱,۰۰۰	۱۷۵,۲۲۰	۷۵۶,۲۲۰
مصارف	**سه ماهه اول**	**سه ماهه دوم**	**سه ماهه سوم**	**سه ماهه چهارم**	**کل سال**
خرید مواد اولیه	۷۰,۰۰۰	۸۰,۰۰۰	۷۰,۰۰۰	۵۶,۸۷۰	۲۷۶,۸۷۰
حقوق و دستمزد	۱,۸۷۵	۱,۸۷۵	۱,۸۷۵	۱,۸۷۵	۷,۵۰۰
سایر هزینه های تولید	۱۷,۶۶۳	۱۷,۶۶۳	۱۷,۶۶۳	۱۷,۶۶۱	۷۰,۶۵۰
هزینه ای اداری، عمومی و فروش	۱۲,۵۰۰	۱۲,۵۰۰	۱۲,۵۰۰	۱۲,۵۰۰	۵۰,۰۰۰
سود علی الحساب تامین مالی	۲۲,۵۰۰	۲۲,۵۰۰	۲۲,۵۰۰	۲۲,۵۰۰	۹۰,۰۰۰
بازپرداخت اصل تامین مالی	-	-	-	۲۲۵,۰۰۰	۲۲۵,۰۰۰
مجموع مصارف	۱۲۴,۵۳۸	۱۳۴,۵۳۸	۱۲۴,۵۳۸	۳۳۶,۴۰۶	۷۲۰,۰۲۰
مازاد(کسری) نقدینگی	۱۴۵,۴۶۲	(۷۴,۵۳۸)	۱۲۶,۴۶۲	(۱۶۱,۱۸۶)	۳۶,۲۰۰
نقد اول	-	۱۴۵,۴۶۲	۷۰,۹۲۴	۱۹۷,۳۸۶	-
نقد پایان دوره	۱۴۵,۴۶۲	۷۰,۹۲۴	۱۹۷,۳۸۶	۳۶,۲۰۰	۳۶,۲۰۰

شرکت کارگزاری بانک سامان (سهامی‌خاص)		شرکت تجارت جاوید آریان (سهامی‌خاص)	
حمیدرضا مهرآور	رضا شیرین‌گوهریان	مهدی غلامی طرقچی	محمد غلامی
مدیرعامل و عضو هیئت مدیره	رئیس هیئت مدیره	مدیرعامل	رئیس هیئت مدیره

این گزارش توسط کارگزاری بانک سامان تهیه و تدوین نشده است.

۱۱-عوامل ریسک

انجام برنامه پیشنهادی، با ریسک‌های بااهمیتی همراه است. پیش از تصمیم‌گیری درخصوص اجرای این برنامه‌ها، لازم است عوامل ریسک زیر مدنظر تامین‌کنندگان قرار گیرد.

عوامل ریسک	توضیحات
ریسک کسب و کار	می‌توان با برنامه‌ریزی و استراتژی مناسب، تنوع بخشی به درآمد، مدیریت مالی هوشمندانه، بهینه‌سازی عملیات و زنجیره تامین، جذب و حفظ مشتریان، این ریسک‌ها را به حداقل رساند.
ریسک‌های عملیاتی	کاهش این ریسک از طریق بهینه‌سازی فرآیندها و افزایش بهره‌وری، مدیریت نیروی انسانی و کاهش خطای انسانی، کاهش وابستگی به تامین‌کنندگان خاص و مدیریت زنجیره تامین، مدیریت فناوری و تجهیزات و برنامه‌ریزی برای مدیریت بحران صورت می‌گیرد.
ریسک نوسانات نرخ ارز	هیچ راه‌حلی به‌تنهایی نمی‌تواند از اثرات افزاش نرخ ارز جلوگیری کند، اما ترکیبی از مدیریت مالی و ارزی، استراتژی‌های خرید و تامین کالا و کاهش هزینه‌ها و افزایش بهره‌وری می‌تواند تا حد زیادی این ریسک را کاهش دهد.
ریسک تداوم فعالیت	مدیریت مالی هوشمندانه، تنوع‌بخشی به‌محصول، انعطاف‌پذیری و نوآوری و حفظ و تقویت برند و مشتریان باعث کاهش ریسک تداوم فعالیت می‌گردد.
ریسک‌های حقوقی	از طریق رعایت قوانین و مقررات، محافظت از مالکیت تجاری و مدیریت ریسک‌های مربوط به کارمندان و نیروی انسانی جهت کاهش این ریسک اقدام می‌گردد.

حمیدرضا مهرآور مدیرعامل و عضو هیئت مدیره	رضا شیرین‌گوهریان رئیس هیئت مدیره	مهدی غلامی طوقچی مدیرعامل	محمد غلامی رئیس هیئت مدیره

شرکت کارگزاری بانک سامان (سهامی خاص)

۱۲-پیوست‌ها

۱-۱۲-پروانه‌ها و مجوزها

پروانه بهره‌برداری



جمهوری اسلامی ایران
وزارت صنعت، معدن و تجارت

شماره: ۴۳۱۶۵۴۲
تاریخ: ۱۴۰۲/۱۰/۱۲
شناسه‌کسب و کار: ۲۲۲۹۲۸۰۲۰۶۱۷
تاریخ بهره برداری: ۱۴۰۲/۱۱/۱۵

پروانه بهره برداری

شرکت **تجارت جاوید آریان (شرکت سهامی خاص)** ثبت شده به شماره **۲۳۶۰۱۴** مورخ **۱۳۸۳/۰۹/۱۶** با شناسه ملی **۱۰۱۰۲۷۶۹۳۷۰** در اداره ثبت شرکت ها و موسسات غیر تجاری به نشانی **استان سمنان شهرستان گرمسار شهرک صنعتی ایوانکی خیابان تعاون ۵ پلاک ۶ کدپستی ۳۵۹۳۱۴۸۰۸۱** با توجه به راه اندازی و دستیابی آن واحد به انجام عملیات تولید انبوه، این پروانه جهت تولید محصولات زیر و به منظور استفاده از مزایای قانونی آن اعطاء می گردد. (برای سه شیفت)

محصولات :

ردیف	نام محصول	کد ایسیک	ظرفیت محصول (سالیانه)	تاریخ و ظرفیت بهره برداری
۱	کولر گازی	۲۹۳۰۵۱۲۳۸۳	۴۰۰۰ دستگاه	
۲	کولر گازی اسپلیت اینستاده	۲۹۳۰۵۱۲۴۶۲	۴۰۰۰ دستگاه	
۳	ماروبرقی خشک	۲۹۳۰۵۱۲۴۱۶	۴۰،۰۰۰ دستگاه	
۴	جاروبرقی خشک (شارژری)	۲۹۳۰۵۱۲۴۱۷	۴۰،۰۰۰ دستگاه	
۵	تلویزیون رنگی LED	۳۲۳۰۵۱۲۳۰۵	۷۵،۰۰۰ دستگاه	
۶	تلویزیون رنگی OLED	۳۲۳۰۵۱۲۳۰۷	۱۲،۰۰۰ دستگاه	
۷	تلویزیون سه بعدی	۳۲۳۰۵۱۲۳۰۸	۱۲،۰۰۰ دستگاه	
۸	گیرنده دیجیتال ماهواره ای	۳۲۳۰۵۱۲۳۴۳	۱۰،۰۰۰ دستگاه	
۹	گیرنده دیجیتال زمینی	۳۲۳۰۵۱۲۳۴۴	۱۰،۰۰۰ دستگاه	

ادامه محصولات در پیوست می باشد

" این مجوز با توجه به پروانه بهره برداری شماره ۲۰۴۷۹۵۷ مورخ ۱۴۰۲/۱۱/۱۵ صادر و جایگزین می گردد " " این مجوز صادره بدون مهر برجسته اتوماسیون اداری فاقد اعتبار می باشد "این پروانه با توجه به توضیحات پشت صفحه دارای اعتبار است

یادگار احمدی
مدیرکل صنعت، معدن و تجارت استان سمنان

جمشید رضا مهرآور	رضا شیرین‌گوهریان	مهدی غلامی طوقچی	محمد غلامی
مدیرعامل و عضو هیئت مدیره	رئیس هیئت مدیره	مدیرعامل	رئیس هیئت مدیره

این گزارش توسط کارگزاری بانک سامان تهیه و تدوین نشده است.

شرکت کارگزاری بانک سامان (سهامی خاص)

کارت بازرگانی

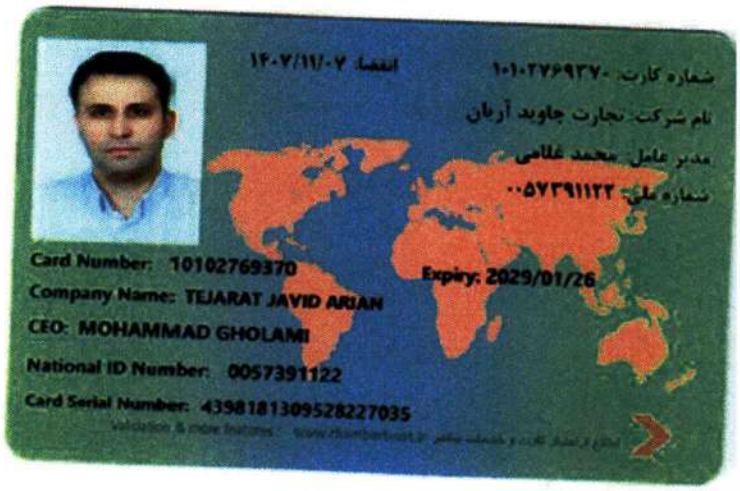

محمد غلامی	مهدی غلامی طوقچی	رضا شیرین‌گوهریان	جمیله رضا مهرآور
رئیس هیئت مدیره	مدیرعامل	رئیس هیئت مدیره	مدیرعامل و عضو هیئت مدیره

این گزارش توسط کارگزاری بانک سامان تهیه و تدوین نشده است.

شرکت کارگزاری بانک سامان (سهامی خاص)

پروانه کسب عمده‌فروشی لوازم خانگی



وزارت صنعت، معدن و تجارت

عنوان مجوز: **پروانه کسب عمده فروشی لوازم خانگی**

مرجع صدور: **دبیرخانه هیأت عالی نظارت بر سازمان‌های صنفی کشور/ اتحادیه صنفی**

تاریخ صدور: **۱۴۰۲-۵-۹**

مدت اعتبار: **۵ سال**

تجارت جاوید آریان

نام بالاترین مقام اجرایی شرکت	محمد غلامي
شناسه ملی	۱۰۱۰۲۷۶۹۳۷۰
نام پدر	مهدي
شماره همراه کسب و کاری	۰۹۱۲۱۵۷۷۹۴۷
استان	تهران
شهرستان	تهران
کدپستی	۱۱۷۳۶۱۷۱۶۱

نشانی کسب و کار

استان تهران، شهرستان تهران، بخش مرکزی، شهر تهران، خیابان ری، کوچه شهید حسین عبدالرضائی، کوچه ساعتچی، پلاک ۱، طبقه ۱

گواهی ها و تاییدیه های دریافتی برای این مجوز

ردیف	عنوان
۱	تاییدیه های احراز هویت
۲	تاییدیه اصالی
۳	تأییدیه اعراز نشانی
۴	گواهی ۱۸۶ قانون مالیات‌های مستقیم
۵	دارای نظام وظیفه
۶	عدم محکومیت مالی
۷	تصویر منقاضی

نکات مهم این مجوز

ردیف۱: این مجوز صرفاً برای رسمی و قانونی شدن کسب‌وکار در محل یادشده صادرشده و صدور آن به منزله تشخیص خدمات منتسب مجوز نیست و مانع برای دریافت شهادت دادگی به متقاضیان دوگانی ایجاد نمی‌کند.

ردیف۲: این مجوز موجب اذون صادرشده و اخذ شناسه یکتای آن در بانک اطلاعات کسب وکارهای کشور (QR3401567Z3) در خط آذن استعلام است. یادآوری: این موضوع با استعلام مأمورین دوگانی، نظامی، انتظامی و ضابطان قضائی، ارائه شناسه یکتای مجوز صادره، از سوی دارنده مجوز تفاوت میکند در صورت مثبت بودن استعلام، درخواست مدارک اضافی برای صدور کسب و کار، هزینه‌مصوب و مراتب به یکی از معاونت‌های تکمیلی برنامه شش موضوع ماده (۱۹) قانون معافیات اسلامی مصوب 1382 ممکوم‌می‌شود. (تصره۵ ماده ۱ قانون شهید صدور مجوزهای کسب و کار مصوب 1400.12.24)

حمیدرضا کهرآور	رضا شیرین‌گوهریان	مهدی غلامی طوقچی	محمد غلامی
مدیرعامل و عضو هیئت مدیره	رئیس هیئت مدیره	مدیرعامل	رئیس هیئت مدیره

این گزارش توسط کارگزاری بانک سامان تهیه و تدوین نشده است.

شرکت کارگزاری بانک سامان (سهامی خاص)

۲-۱۲- گواهی عدم سوءپیشینه اعضای هیئت‌مدیره

گواهی عدم سوءپیشینه آقای مهدی غلامی طوقچی

دادگستری کل استان تهران

واحد سجل قضایی دادسرای عمومی و انقلاب شهرستان تهران

واحد سجل قضایی

گواهی عدم سوء پیشینه کیفری



شماره: ۱۴۰۳۲۲-۹۲۱۳۵۰۸۸۴

تاریخ صدور: ۱۴۰۴/۰۲/۰۶

بدین وسیله در اجرای ماده۱۳ آیین‌نامه سجل‌قضایی مصوب ۱۳۹۸ گواهی می‌شود که صاحب تصویر فوق آقا/خانم:

نام: **مهدی** نام خانوادگی: **غلامی طوقچی** فرزند: **فضل اله** متولد: **۱۳۶۶/۰۴/۲۶** شماره ملی: **۱۲۸۶۲۶۱۸۸۵**

فاقد سوء پیشینه کیفری است

دادیارواحد سجل قضایی دادسرای عمومی و انقلاب تهران
– مریم کریمی احمدآبادی

۱- با توجه ماده ۶۵۵ قانون آیین دادرسی کیفری نسخه الکترونیکی این گواهی کافی و معتبر بوده و نیاز به مهر ندارد

۲- این گواهی با بررسی سوابق موجود مطابق تبصره ۲ ماده ۱۰ آیین نامه مذکور و با توجه به ماده ۲۵ قانون مجازات اسلامی مصوب ۱۳۹۲ به صورت الکترونیکی صادر گردید و احراز اصالت آن دو ماه از تاریخ صدور با مراجعه به نشانی www.adliran.ir امکان‌پذیر است.

۳- مبلغ ۲۰۰.۰۰۰ ریال بابت هزینه ابطال تمبر و ریال بابت هزینه خدمات الکترونیک طی شماره ۱۴۰۴۲۰۲۶۰۰۴۷۸۱۶۴۵۴ دریافت گردید.

حمیدرضا مهرآور	رضا شیرین‌گوهریان	مهدی غلامی طوقچی
مدیرعامل و عضو هیئت مدیره	رئیس هیئت مدیره	مدیرعامل

محمد غلامی
رئیس هیئت مدیره

این گزارش توسط کارگزاری بانک سامان تهیه و تدوین نشده است.

شرکت کارگزاری بانک سامان (سهامی خاص)

گواهی عدم سوءپیشینه آقای مهدی غلامی طوقچی

قوه قضاییه

دادگستری کل استان تهران

واحد سجل قضایی دادسرای عمومی و انقلاب شهرستان تهران

واحد سجل قضایی

گواهی عدم سوء پیشینه کیفری



شماره: ۱۴۰۴۲۲۰۷۲۶۰۶۲۷۴۷

تاریخ صدور: ۱۴۰۴/۰۲/۰۳

بدین وسیله در اجرای ماده۱۳ آیین‌نامه سجل‌قضایی مصوب ۱۳۹۸ گواهی می‌شود که صاحب تصویر فوق آقا/خانم:

نام: **محمد** نام خانوادگی: **غلامی** فرزند: **مهدی** متولد: **۱۳۵۲/۰۳/۱۹** شماره ملی: **۰۰۵۷۲۶۱۱۲۲**

فاقد سوء پیشینه کیفری است

دادیارواحد سجل قضایی دادسرای عمومی و انقلاب تهران
- مریم کریمی احمدآبادی

۱- با توجه ماده ۶۵۵ قانون آیین دادرسی کیفری نسخه الکترونیکی این گواهی کافی و معتبر بوده و نیاز به مهر ندارد

۲- این گواهی با بررسی سوابق موجود مطابق تبصره ۳ ماده ۱۰ آیین نامه مذکور و با توجه به ماده ۲۵ قانون مجازات اسلامی مصوب ۱۳۹۲ به صورت الکترونیکی صادر گردید و احراز اصالت آن دو ماه از تاریخ صدور با مراجعه به نشانی www.adliran.ir امکان‌پذیر است.

۳- مبلغ ۲۰۰،۰۰۰ ریال بابت هزینه ابطال تمبر و ریال بابت هزینه خدمات الکترونیک طی شماره ۱۴۰۴۲۰۲۶۰۰۴۷۲۳۲۸۲۷ دریافت گردید.

حمیدرضا مهرآور	رضا شیرین‌گوهریان	مهدی غلامی طوقچی	محمد غلامی
مدیرعامل و عضو هیئت مدیره	رئیس هیئت مدیره	مدیرعامل	رئیس هیئت مدیره

این گزارش توسط کارگزاری بانک سامان تهیه و تدوین نشده است.

شرکت کارگزاری بانک سامان (سهامی خاص)

گواهی عدم سوءپیشینه خانم زهرا کشکولی

قوه قضاییه

دادگستری کل استان تهران

واحد سجل قضایی دادسرای عمومی و انقلاب شهرستان تهران

واحد سجل قضایی

گواهی عدم سوء پیشینه کیفری



شماره: ۱۴۰۴۲۲۰۱۲۳۹۰۶۱۲۳

تاریخ صدور: ۱۴۰۴/۰۲/۰۳

بدین وسیله در اجرای ماده۱۳ آیین‌نامه سجل‌قضایی مصوب ۱۳۹۸ گواهی می‌شود که صاحب تصویر فوق آقا/خانم:

نام: **زهرا** نام خانوادگی: **کشکولی** فرزند: **مهدی** متولد: **۱۳۳۶/۱۰/۰۱** شماره ملی: **۱۲۸۶۵۲۶۱۳۲**

فاقد سوء پیشینه کیفری است

دادیارواحد سجل قضایی دادسرای عمومی و انقلاب تهران
– مریم کریمی احمدآبادی

۱- با توجه ماده ۶۵۵ قانون آیین دادرسی کیفری نسخه الکترونیکی این گواهی کافی و معتبر بوده و نیاز به مهر ندارد

۲- این گواهی با بررسی سوابق موجود مطابق تبصره ۲ ماده ۱۰ آیین نامه مذکور و با توجه به ماده ۲۵ قانون مجازات اسلامی مصوب ۱۳۹۲ به صورت الکترونیکی صادر گردید و احراز اصالت آن دو ماه از تاریخ صدور با مراجعه به نشانی www.adliran.ir امکان‌پذیر است.

۳- مبلغ ۲۰۰.۰۰۰ ریال بابت هزینه ابطال تمبر و ریال بابت هزینه خدمات الکترونیک طی شماره ۱۴۰۴۲۰۲۶۰۰۴۷۱۴۸۰۲۵ دریافت گردید.

حمیدرضا مهرآور	رضا شیرین‌گوهریان	مهدی غلامی طوقچی	محمد غلامی
مدیرعامل و عضو هیئت مدیره	رئیس هیئت مدیره	مدیرعامل	رئیس هیئت مدیره

این گزارش توسط کارگزاری بانک سامان تهیه و تدوین نشده است.

شرکت کارگزاری بانک سامان (سهامی خاص)

گواهی عدم سوءپیشینه آقای مرتضی غلامی

قوه قضاییه

دادگستری کل استان تهران

واحد سجل قضایی دادسرای عمومی و انقلاب شهرستان تهران

واحد سجل قضایی

گواهی عدم سوء پیشینه کیفری



شماره: ۱۴۰۳۲۲۰۱۲۶۵۷۰۲۲۷

تاریخ صدور: ۱۴۰۴/۰۲/۰۳

بدین وسیله در اجرای ماده۱۳ آیین‌نامه سجل‌قضایی مصوب ۱۳۹۸ گواهی می‌شود که صاحب تصویر فوق آقا/خانم

نام: مرتضی نام خانوادگی: غلامی فرزند: مهدی متولد: ۱۳۶۷/۰۹/۱۳ شماره ملی: ۰۰۷۸۵۹۲۵۷۷

فاقد سوء پیشینه کیفری است

دادیار واحد سجل قضایی دادسرای عمومی و انقلاب
تهران - زهرا سمیعی عارف

۱- با توجه ماده ۶۵۵ قانون آیین دادرسی کیفری نسخه الکترونیکی این گواهی کافی و معتبر بوده و نیاز به مهر ندارد

۲- این گواهی با بررسی سوابق موجود مطابق تبصره ۲ ماده ۱۰ آیین نامه مذکور و با توجه به ماده ۲۵ قانون مجازات اسلامی مصوب ۱۳۹۲ به صورت الکترونیکی صادر گردید و اعتبار آن دو ماه از تاریخ صدور با مراجعه به نشانی www.aftiran.ir امکان‌پذیر است.

۳- مبلغ ۲۰۰،۰۰۰ ریال بابت هزینه ابطال تمبر و ریال بابت هزینه خدمات الکترونیک طی شماره ۱۴۰۲۲۰۲۶۰۰۴۷۶۹۹۵۵۴ دریافت گردید.

محمدرضا مهرآور مدیرعامل و عضو هیئت مدیره	رضا شیرین‌گوهریان رئیس هیئت مدیره	مهدی غلامی طوقچی مدیرعامل

محمد غلامی
رئیس هیئت مدیره

شرکت کارگزاری بانک سامان (سهامی خاص)

این گزارش توسط کارگزاری بانک سامان تهیه و تدوین نشده است.

۳-۱۲- اعتبارسنجی اعضای هیئت‌مدیره

اعتبارسنجی آقای مهدی غلامی طوقچی

بانک سامان
Saman Bank

گزارش اعتبارسنجی تاریخ: ۱۴۰۳/۰۲/۰۳

وضعیت اعتبارسنجی

کدملی : ۱۲۸۶۳۶۱۸۸۵	نام شخص : مهدي غلامي طوقچي
پیشنهاد تصمیم : رد	امتیاز اعتباری : ۷۴۲

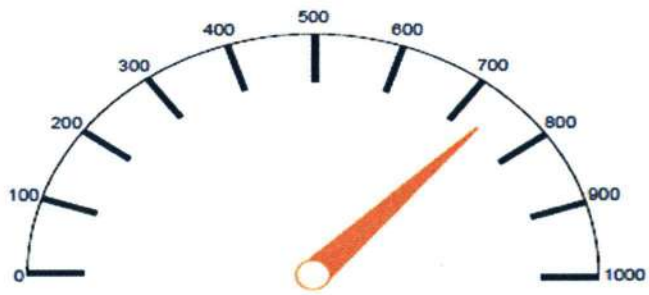

امتیاز اعتباری : ۷۴۲

حمیدرضا مهرآور مدیرعامل و عضو هیئت مدیره	رضا شیرین‌گوهریان رئیس هیئت مدیره	مهدی غلامی طوقچی مدیرعامل	محمد غلامی رئیس هیئت مدیره

این گزارش توسط کارگزاری بانک سامان تهیه و تدوین نشده است.

شرکت کارگزاری بانک سامان (سهامی خاص)

اعتبارسنجی آقای محمد غلامی

بانک سامان
Saman Bank

گزارش اعتبارسنجی

تاریخ: ۱۴۰۴/۰۲/۰۳

وضعیت اعتبارسنجی	
کدملی : ۰۰۵۷۳۹۱۱۲۲	نام شخص : محمد غلامي
پیشنهاد تصمیم : قبول	امتیاز اعتباری : ۷۷۵

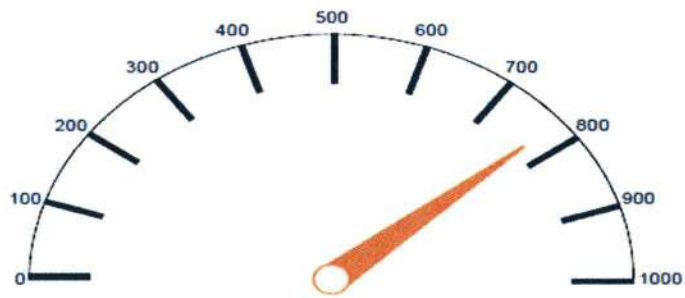

امتیاز اعتباری : ۷۷۵

حمیدرضا [illegible]	رضا شیرین‌گوهریان	مهدی غلامی طوقچی
مدیرعامل و عضو هیئت مدیره	رئیس هیئت مدیره	مدیرعامل

محمد غلامی
رئیس هیئت مدیره

این گزارش توسط کارگزاری بانک سامان تهیه و تدوین نشده است.

شرکت کارگزاری بانک سامان
(سهامی خاص)

اعتبارسنجی آقای مرتضی غلامی

بانک سامان
Saman Bank

گزارش اعتبارسنجی

تاریخ: ۱۴۰۴/۰۲/۰۳

وضعیت اعتبارسنجی

کدملی : ۰۰۷۸۵۹۲۵۷۷ **نام شخص :** مرتضي غلامي

پیشنهاد تصمیم : قبول **امتیاز اعتباری :** ۹۳۰

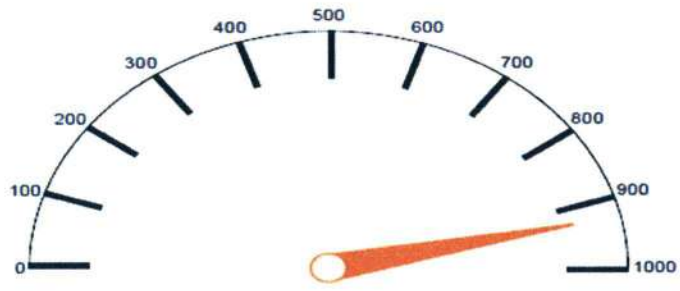

امتیاز اعتباری : ۹۳۰

حمیدرضا ملکپور مدیرعامل و عضو هیئت مدیره	رضا شیرین‌گوهریان رئیس هیئت مدیره	مهدی غلامی طوقچی مدیرعامل
محمد غلامی رئیس هیئت مدیره		

این گزارش توسط کارگزاری بانک سامان تهیه و تدوین نشده است.

شرکت کارگزاری بانک سامان (سهامی خاص)

اعتبارسنجی خانم زهرا کشکولی

بانک سامان
Saman Bank

گزارش اعتبارسنجی

تاریخ: ۱۴۰۴/۰۲/۰۳

وضعیت اعتبارسنجی	
کدملی : ۱۲۸۶۵۲۶۱۳۲	**نام شخص :** زهرا کشکولي
پیشنهاد تصمیم : قبول	**امتیاز اعتباری :** ۸۲۷

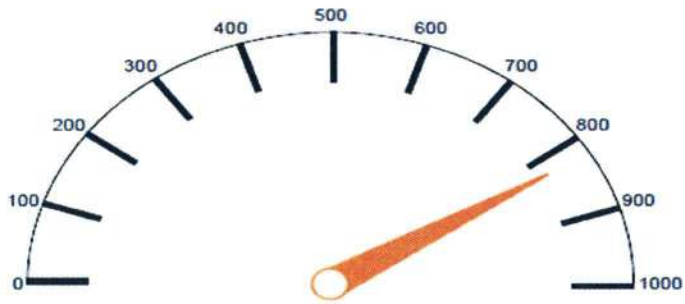

امتیاز اعتباری : ۸۲۷

سیدرضا مهرآور مدیرعامل و عضو هیئت مدیره	رضا شیرین‌گوهریان رئیس هیئت مدیره	محمد غلامی رئیس هیئت مدیره
مهدی غلامی طوقچی مدیرعامل		

شرکت کارگزاری بانک سامان (سهامی خاص)

این گزارش توسط کارگزاری بانک سامان تهیه و تدوین نشده است.

اعتبارسنجی شرکت تجارت جاوید آریان

بانک سامان
Saman Bank

گزارش اعتبارسنجی حقوقی

تاریخ: ۱۴۰۴/۰۲/۰۳

وضعیت اعتبارسنجی		
شناسه ملی: ۱۰۱۰۲۷۶۹۳۷۰	**امتیاز اعتباری:** ۷۵۰	**پیشنهاد تصمیم:** قبول

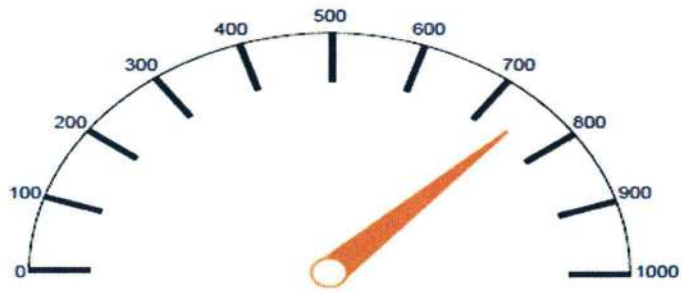

امتیاز اعتباری : ۷۵۰

حمیدرضا مهرآور مدیرعامل و عضو هیئت مدیره	رضا شیرین‌گوهریان رئیس هیئت مدیره	مهدی غلامی طوقچی مدیرعامل	محمد غلامی رئیس هیئت مدیره

این گزارش توسط کارگزاری بانک سامان تهیه و تدوین نشده است.

شرکت کارگزاری بانک سامان (سهامی خاص)